Correio da Manhã

DIRETOR
M. PAULO FILHO
Avenida Gomes Freire, 471

Fundador — EDMUNDO BITTENCOURT

SUPERINTENDENTE
JOSE V. PORTINHO
N. 19.781 — ANO LV

REDATOR-CHEFE
ANTONIO CALLADO

RIO DE JANEIRO, QUARTA-FEIRA, 1 DE FEVEREIRO DE 1956

GERENTE
ALINIO DE SALLES

TOMOU POSSE O SR. JUSCELINO KUBITSCHEK

O presidente e o vice-presidente da República prestaram o compromisso de posse perante o Congresso Nacional — Dificuldades para a cobertura jornalística — Missões diplomáticas — As solenidades no Palácio Tiradentes

Os srs. Juscelino Kubitschek de Oliveira e João Belchior Marques Goulart prestaram ontem, perante o Congresso Nacional, os compromissos de posse, respectivamente nos cargos de presidente e vice-presidente da República.

Desde as primeiras horas da tarde de ontem a multidão se foi aglomerando nas imediações da Câmara dos Deputados, onde teria lugar, como primeira solenidade da substituição do govêrno federal, a posse e juramento dos novos Presidente e Vice-Presidente eleitos a 3 de outubro último, srs. Juscelino Kubitschek e João Goulart.

Muito antes da hora prevista para a solenidade, compacta multidão enchia as ruas adjacentes ao Palácio Tiradentes, aguardando a chegada dos srs. Juscelino Kubitschek e João Goulart. Nas janelas e sacadas dos edifícios e até mesmo nas árvores das vias públicas, o povo esperava com visível ansiedade a passagem dos novos dirigentes do país.

A partir das 13 horas, tropas do Exército, Marinha e Aeronáutica começaram a tomar posição ao longo das avenidas Beira Mar e Antonio Carlos, a fim de prestar as honras devidas ao novo Chefe do Estado. Em frente à Câmara dos Deputados postavam-se tropas de elite do Exército. Tôda a cidade mostrava um aspecto diferente e festivo, com o povo nas ruas ornamentadas com o pavilhão nacional, e o movimento dos carros das delegações estrangeiras rumo ao Palácio Tiradentes.

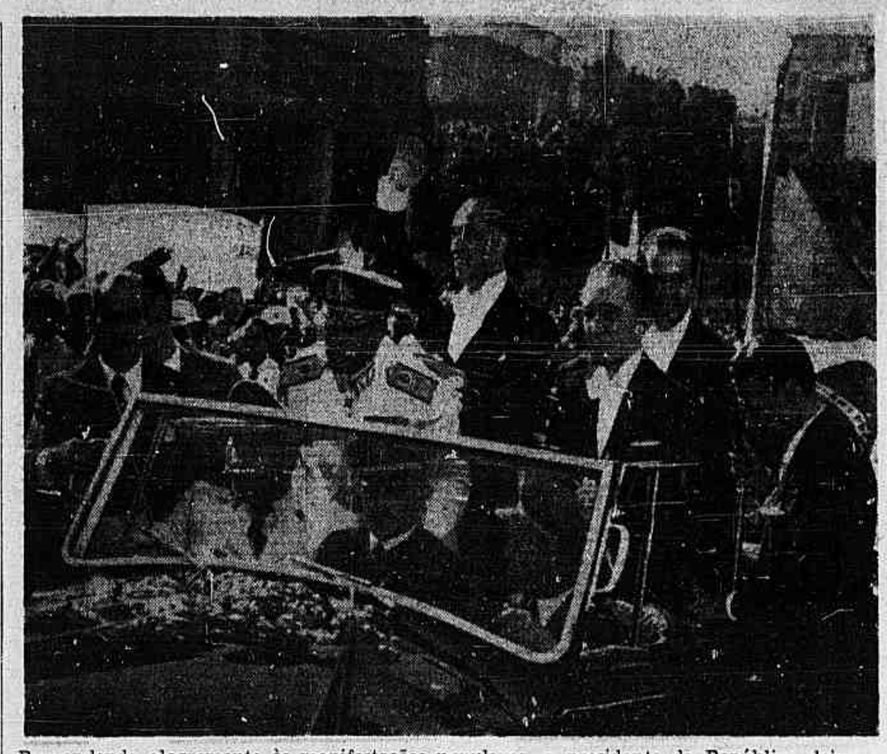

Respondendo alegremente às manifestações populares, o presidente da República deixa a Câmara dos Deputados à caminho do Catete para assumir o cargo, tendo ao lado o vice-presidente da República, sr. João Goulart. No carro ainda, lado a lado, os chefes dos Gabinetes Civil e Militar da Presidência da República, srs. Álvaro Lins e general Nelson de Mello

CHEGADA

Pouco antes das 15 horas, chegou à praça fronteira ao Palácio Tiradentes o carro que conduzia o presidente Juscelino Kubitschek e o vice-presidente João Goulart. No mesmo veículo vinham o general Nelson de Melo e o sr. Alvaro Lins, Chefes dos Gabinetes Militar e Civil do novo govêrno. Lentamente, o carro se deslocou a custo entre a multidão, tomada de um entusiasmo indescritível, saudando os novos mandatários da Nação. Sob uma chuva de flôres, os srs. Juscelino Kubitschek e João Goulart desceram do automóvel, ocasião em que tomaram vulto surpreendente as manifestações de regosijo por parte do povo. Agitaram-se no ar, sustentadas por trabalhadores do Rio e de São Paulo, dezenas de faixas com dizeres alusivos ao importante acontecimento político que se desenrolava. E sob êsse clima de júbilo e entusiasmo, ingressaram na Câmara dos Deputados os vitoriosos de 3 de outubro.

NO PALÁCIO TIRADENTES

Marcada para às 15 horas a solenidade, já às 14 horas estava superlotado o Palácio Tiradentes, completamente tomadas as galerias, tribunas de honra e laterais, embora o plenário tivesse dois têrços das cadeiras vasias.

No recinto, os lugares reservados à imprensa estavam também ocupados, indistintamente, por jornalistas credenciados ou não na Câmara e no Senado. As dependências do recinto se mostravam de tal maneira insuficientes, que vários representantes das missões estrangeiras tomaram assento nas poltronas dos congressistas, no plenário.

Da mesa do Congresso, já empossado, o presidente da República acena agradecendo os aplausos dos presentes à solenidade. Ao seu lado o senador Gomes de Oliveira, que presidiu à cerimônia.

Uma fila de poltronas especiais, colocada antes da primeira bancada, foi ocupada, á esquerda, pelos Chefes das Casas Civil e Militar da presidência da República e pelos ministros de Estado. Na fila à direita, tomaram assento, sucessivamente, os representantes do Egito, Países Baixos, Alemanha, China, India, Portugal, Turquia e Santa Sé. Os demais representantes diplomáticos se distribuiram nas primeiras filas de poltronas dos deputados, na maioria vestindo casaca e colete preto, desde que alguns trajavam o primeiro uniforme de corporações militares, enquanto o representante da India usava o seu turbante.

A IMPRENSA

Normalmente os jornalistas credenciados na Câmara se localizam numa bancada do plenário, junto à Mesa e em um dos nichos laterais, que defronta o recinto. Mas o Itamarati — que se improvisou dono da Casa — pediu êste local para os seus convidados, enquanto os jornalistas credenciados na Câmara e no Senado e mais aqueles que receberam credenciais do Itamarati, tiveram que se distribuir pelos corredores, fazendo a cobertura "ad auditur".

Com os fotógragos foi pior. Dos nacionais, apenas cinegrafistas da Televisão e "jornais da tela", ingressavam no recinto.

Quando foi barrado o repórter fotográfico do "Washington Post" e da Casa Branca, precisou que o Comité de Imprensa da Câmara parlamentasse com o chefe de Segurança do Palácio Tiradentes, conseguindo, finalmente, uma exceção: que pudessem ingressar no recinto os fotógrafos da imprensa estrangeira.

Apesar do ar condicionado, o recinto apresentava uma temperatura pouco suportável, para quem era obrigado — como acontecia com todos — a envergar trajes escuros, de casimira ou tropical. Transpirando, abrindo lugar com os ombros, imprensados, os jornalistas aguardavam a chegada do presidente e o inicio da cerimônia.

MISSÕES DIPLOMÁTICAS

Notava-se a presença no plenário dos chefes das Missões Diplomáticas Especiais representativas dos seguintes países que enumeramos pela precedência, isto é, de acôrdo com a data da apresentação de suas credenciais ao Itamarati:

Santa Sé — Mons. Armando Lombardi, arcebispo titular de Cesarea de Felipe. Cuba — Sr. Deputado Rolando Fischer Lorenco. Turquia — Sr. Fuad Carim. Portugal — Sr. Conselheiro Albino Soares Pinto dos Reis Jr., presidente da Assembléia Nacional. China — Sr. Shen Chin-ting. Alemanha — Sr. Dr. Fritz Oellers. Grã-Bretanha, Nova Zelândia e Ceilão — Sir Geoffrey Harington Thompson, K. C. M. G. India — Rajá Joginder Sen-Mandi. Países-Baixos — Sr. T. Elink Schuurmann. Egito — Sr. Sami Simaika. Indonésia — Sr. Raden Sudjono. México — Sr. Dr. José Maria Ortiz Tirado. Canadá — Sr. Robert H. Winters. Nicarágua — Sr. Dr. Oscar Sevilla Sacaza. Bolivia — Dr. Frederico Gutierrez Granier. El Salvador — Sr. Dr. Ramón López Jiménez. França — Sr. Vincent Auriol. Espanha — Sr. Raimundo Fernandez Cuesta. Bélgica — Sr. René Van Meerbeke. Haiti — Sr. Lascase Bernardin. República Dominicana — Sr. Dr. Enrique de Marchena. Equador — Sr. Dr. Alfredo Chiriboga. Chile — Sr. Enrique Barbosa. Guatemala — Sr. Dr. Ricardo Quiñonez Lemus. Estados Unidos — Sr. Richard M. Nixon, vice-

(Continua na 8.ª página)

NO CATETE

Juscelino: "Consolida-se definitivamente a democracia em nossa pátria"

Nereu Ramos: "Com êste ato, encerra-se um dos mais significativos episódios da vida política nacional

"Congratulando-me com o Brasil por êste ato em que se consolida definitivamente a Democracia em nossa Pátria, quero, sr. presidente, trazer-lhe neste instante a palavra de agradecimento de milhões de brasileiros que viram na sua atuação a garantia mais eficaz para a consolidação da Paz, da Liberdade e da Democracia", disse ontem o sr. Juscelino Kubitschek, ao receber do sr. Nereu Ramos, no Catete, a faixa presidencial.

O ato solene, da transmissão realizou-se às 15,40 horas, no Palácio do Catete. Ali o presidente Juscelino Kubitschek de Oliveira recebeu do presidente Nereu Ramos, o supremo poder da República, investindo-se nas funções de Chefe do Estado Brasileiro, para o desempenho do mandato que a Nação lhe conferiu através das eleições de 3 de outubro de 1955.

CHEGADA AO CATETE

O presidente Kubitschek, terminado o ato de posse no palácio Tiradentes, dirigiu-se, em carro aberto na companhia do vice-presidente João Goulart, do general Nelson de Melo e do sr. Álvaro Lins, para o palácio do Catete. Durante o trajeto, passou entre formatura de grupamentos do Exército, da Marinha e da Aeronáutica que lhe prestaram as honras militares do estilo. O carro presidencial era seguido por um piquete de cavalaria dos Dragões da Independência e quando atravessou as avenidas e ruas da cidade, o chefe do govêrno foi entusiàsticamente aclamado.

Às 15,35 horas, chegava o presidente à praça fronteiriça ao palácio do Catete, onde se encontravam formados os Dragões da Independência, tropas do Batalhão de Guardas e da Policia Militar do Distrito Federal.

Uma banda militar executou o Hino Nacional que foi ouvido em silêncio pela multidão que se aglomerava pelas adjacências da sede do govêrno. Terminada a execução o povo prorrompeu em vivas e aclamações ao presidente da República. Esquadrilhas de aviões a jato sobrevoaram o palácio.

Ao descer do automóvel, os srs. Kubitschek e João Goulart foram recebidos pelo presidente Nereu Ramos, que se encontrava à porta do palácio acompanhado de todo o seu Ministério, dos chefes e membros dos gabinetes militar e civil bem como dos novos auxiliares do novo presidente. Após os cumprimentos, o sr. Nereu Ramos conduziu o sr. Juscelino Kubitschek até o salão nobre, onde se encontravam o general Flôres da Cunha, presidente da Câmara dos Deputados, o senador Gomes de Oliveira, presidente do Senado Federal, presidentes dos Tribunais de Justiça, o general Anôr Teixeira dos Santos, chefe do Estado-Maior das Fôrças Armadas, o cardeal Dom Jaime de Barros Câmara, outras altas autoridades civis, militares e eclesiásticas.

FALA NEREU

Ao chegarem ao salão nobre, os presidentes foram recebidos com aplausos, seguindo-se, então, o ato solene de transmissão do poder.

Nesta oportunidade, o sr. Nereu Ramos pronunciou o seguinte discurso:

"Com a realização dêste ato, encerra-se um dos mais significativos episódios da vida política nacional.

Eleito pelo povo e diplomado pelo órgão judiciário competente, o Congresso Nacional acaba de empossá-lo, senhor Presidente, no altíssimo cargo, cujo exercício agora lhe transmito.

A complementação de cada uma dessas etapas testemunha nossa fidelidade aos ideais democráticos.

A propaganda partidária mobilizou fôrças e energias que superaram as dificuldades opostas à efetivação do pleito.

Manifestada, nas urnas, a vontade do povo, cumpria apurá-la e obedecê-la.

Nenhum acontecimento, novo e superior, incidira sôbre a vida do país. Nenhum motivo, portanto, seria bastante para alterar a decisão livremente tomada pela coletividade de que emana todo o poder e em nome da qual todo o poder é exercido.

Sob a inspiração de tão nobres princípios, o egrégio Congresso Nacional e as gloriosas Fôrças Armadas agiram a 11 e 21 de novembro último; e êsse é o sentido, real e verdadeiro, do movimento que me conduziu, transitòriamente, ao exercício da mais alta magistratura do país.

Da lealdade com que procedemos e da sinceridade de nossa atitude, o dia de hoje é a melhor confirmação.

Ao transmitir a chefia de Estado a Vossa Excelência, senhor Presidente, apenas concretizo, de forma inequívoca e solene, os propósitos manifestados pelo Poder Legislativo e pelas classes armadas de constante respeito à opinião do povo brasileiro.

A Constituição foi decretada para organizar um regime democrático e a democracia é, sempre, um sistema de convivência social em que o povo se governa a si mesmo.

Assegurando a posse dos candidatos eleitos, temos a consciência tranqüila, pois com êsse ato, a um só tempo, cumprimos o maior objetivo da Constituição e correspondemos aos apelos da formação democrática do país.

Vossa Excelência, senhor Presidente, assume o govêrno da República em hora de grandes transformações e não menor expectativa de tôda a Nação. Nos dez anos de vigência do presente ciclo constitucional, a experiência acumulada evidencia a necessidade de reformas profundas nas nossas instituições.

Os imperativos da sobrevivência de nossa união federal impõem a revisão do atual esquema político, para o estabelecimento de um regime em que o govêrno se torne mais eficiente e capaz, o homem mais livre e respeitado, a ordem econômica mais justa e compreensível e a igualdade social mais generalizada e verdadeira.

Ao transmitir a Vossa Excelência, senhor Presidente, o exercício da Primeira Magistratura do País, formulo votos sinceros pelo êxito do qüinqüênio presidencial, hoje iniciado, e rogo a Deus que ilumine e faça descer a paz sôbre os lares do Brasil."

Ao pronunciar as últimas palavras, o presidente Nereu Ramos retirou a faixa presidencial que ostentava e colocou-a a tiracolo no presidente Juscelino Kubitschek de Oliveira, entre vivas e aclamações.

PAZ, LIBERDADE E DEMOCRACIA

Já investidos nas funções de chefe de Estado, o presidente Juscelino Kubitschek de Oliveira pronunciou as seguintes palavras:

"Sr. Presidente. Agradeço a honra imensa do gesto protocolar de V. Exa. transmitindo-me a faixa da Presidência da República. A sua passagem por esta Casa ficará assinalada nos anais da História do Brasil como um dos instantes mais altos da vida cívica dêste país. A sua tradição ficará imorredoura nos fatos da vida política do Brasil como uma hora solar para a Democracia e para as liberdades em nossa Pátria. Congratulando-me com o Brasil por êste ato em que se consolida definitivamente a Democracia em nossa Pátria, quero, sr. presidente, trazer-lhe neste instante a palavra de agradecimento de milhões de brasileiros que viram na sua atuação a garantia mais eficaz para a consolidação da Paz, da Liberdade e da Democracia."

O presidente Juscelino Kubitschek de Oliveira, logo após receber a faixa presidencial, dirige de improviso, uma saudação ao seu antecessor (Foto A.N.)

Foi a Petrópolis o sr. Café Filho

Curiosidade popular no reaparecimento público do ex-presidente

Na tarde de ontem, após a transmissão do govêrno, o sr. Café Filho deu por findo o recesso que se impôs, voluntàriamente, na sua residência em Copacabana. Esperado por pequena multidão, saiu de casa sob aplausos de muitos e curiosidade de outros tantos para tomar um automóvel e se dirigir a Petrópolis, onde assistirá, hoje, à missa de sétimo dia de d. Jenny Gomes, mãe do brigadeiro Eduardo Gomes.

As manifestações prosseguiram mesmo depois que o sr. Café Filho se retirara, o que deu origem a ligeiros desentendimentos entre populares, logo afastados com o comparecimento da policia.

PRIMEIROS ATOS

Nomeados e empossados todos os ministros de Estado — Assume hoje o ministro da Fazenda

O presidente Juscelino Kubitschek de Oliveira, logo após receber cumprimentos das altas autoridades, convidados e do povo, na cerimônia de transmissão do Poder no Palácio do Catete e de ter conduzido até a porta do Palácio o sr. Nereu Ramos, assinou decretos nomeando os ministros de Estado: da Justiça, sr. Nereu Ramos; da Marinha, Almirante Alves Câmara; da Guerra, general Henrique Teixeira Lott; das Relações Exteriores, Embaixador José Carlos de Macedo Soares; da Fazenda, sr. José Maria Alkmim; da Viação e Obras Públicas, comandante Lucio Meira; da Agricultura, sr. Ernesto Dorneles; da Educação e Cultura, sr. Clovis Salgado; do Trabalho, sr. Parsifal Barroso; da Aeronáutica, brigadeiro Alves Sêco; e da Saúde, professor Mauricio de Medeiros.

Assinou, ainda, o presidente Juscelino Kubitschek de Oliveira decretos nomeando para o cargo de Chefe do Gabinete Civil da presidência da República, o sr. Alvaro Lins e do Gabinete Militar o general Nelson de Mello.

Todos os ministros de Estado bem como os Chefes dos gabinetes Militar e Civil foram ontem empossados nos respectivos cargos, pelo presidente Juscelino Kubitschek de Oliveira

Foi, também, nomeado ontem, para o cargo de chefe de Polícia do Departamento Federal de Segurança Pública, o general Augusto Magessi.

TRANSMISSÃO DOS GABINETES MILITAR E CIVIL

Ontem mesmo, no Palácio do Catete, em ato singelo que se realizou no Gabinete Civil, com a presença apenas dos amigos, o sr. Paulo Lira transmitiu o cargo de Chefe do Gabinete Civil ao sr. Alvaro Lins.

Por sua vez, o general Floriano de Lima Brayner, transmitiu a chefia do Gabinete Militar ao general Nelson de Melo.

ASSUMIRÁ HOJE A PASTA DA FAZENDA O SR. ALKMIN

Às 10 horas, a cerimônia da transmissão do cargo

Hoje, às 10 horas, terá lugar no Ministério da Fazenda a cerimonia da transmissão do cargo pelo ministro Mario Câmara ao novo titular, sr. José Maria Alkmim.

O programa da posse

HOJE:

10,00 hs. **O presidente da República receberá as altas autoridades, no Palácio do Catete.**
Traje: Escuro de passeio.

20,30 hs. **Jantar oferecido pelo presidente da República aos Chefes das Missões Especiais, no Palácio Itamaraty.**

23,00 hs. **Recepção, no Palácio Itamarati, oferecida ás Missões Especiais, Corpo Diplomático, altas autoridades e sociedade.**
Traje: Casaca ou uniforme. Condecorações.

AMANHÃ:

20,30 hs. **Jantar oferecido ao presidente da República, pelos Chefes das Missões Especiais, no Copacabana Palace Hotel.**
Traje: Casaca ou uniforme. Condecorações.

Felicitações do imperador Hiroito

TÓQUIO, 31 — O imperador Hiroito enviou um cabograma de felicitações ao novo presidente do Brasil, Juscelino Kubitschek, cujo período na primeira magistratura do Brasil tem início hoje. U. P.

A VIDA A SERVIÇO da liberdade e da democracia

Discurso pronunciado pelo sr. Juscelino Kubitschek da sacada do Palácio do Catete:

"Na minha campanha política eu convidei todo o povo do Brasil para assistir a minha posse. Hoje, aqui estou rodeado pelo povo. Eu queria apertar a mão de cada brasileiro que aqui está, diante de mim. Exigiria porém, isso, sacrifício muito longo do povo que está diante do Palácio. Assim, quero afirmar apenas que em minha excursão pela Europa, ao visitar na Itália o lugar onde estão sepultados os heróis da FEB que sacrificaram suas vidas para que houvesse paz e liberdade no mundo, eu jurei sôbre aquelas campas solitárias que na Presidência da República do Brasil trabalharia pelo bem-estar do povo brasileiro, respeitaria as leis e a Constituição do meu país e poria minha vida a serviço da liberdade e da democracia em minha pátria. Êsse juramento, que eu fiz numa tarde de inverno, sob os céus da Toscana, eu repito neste instante, afirmando ao Brasil que começo agora a chefiar esta Nação com o pensamento de lutar e trabalhar para que dentro de cinco anos, consolidadas a sua ordem jurídica e a sua paz interna, possa ela ter no cenário internacional a projeção e o renome que exigem a bravura dos seus filhos".

Nesta altura, um popular gritou que o sr. Juscelino podia contar com o apoio das classes operárias, ao que o presidente respondeu, continuando seu discurso:

"Eu sei que posso contar, como disse o aparteante, com as classes operárias do Brasil. Nada mais sou do que um operário a serviço da grandeza do Brasil. E nesta luta não pouparei esforços. As portas dêste Palácio estarão sempre abertas ao povo, e às suas aspirações encontrarão permanentemente no meu coração todo o afeto para que, unidos, possamos de fato fazer a grandeza, o bem-estar e a felicidade do povo brasileiro".

João Goulart vai falar

O sr. João Goulart assume hoje a presidência do Senado. Pronunciará na ocasião um discurso, que está sendo aguardado com algum interêsse, por ser a primeira manifestação do moço riograndense como vice-presidente da República.

Cercado pelas manifestações da simpatia popular, o carro presidencial deixa o Congresso após a cerimônia da posse

ASSINATURAS

AVISAMOS QUE OS PREÇOS DAS ASSINATURAS DO "CORREIO DA MANHÃ" SÃO OS SEGUINTES:

ANUAL — CR$ 300,00
SEMESTRAL — CR$ 180,00

Estranho Israel!

Os judeus estão voltando à Palestina, voltando para colonizar e ficar, desde as últimas décadas do século passado. Após a Primeira Grande Guerra a imigração acelerou-se. A 14 de maio de 1948, foi proclamado o Estado de Israel, Estado independente, soberano, uma República. Seguiu-se a guerra da independência com os vizinhos países árabes — Egito, Transjordânia, Síria e Líbano, auxiliados por tropas do Iraque e da Arábia Saudita. Foi uma guerra curta, mas durissima. Concluido um armistício, armistício que ainda hoje perdura, os hebreus começaram a trabalhar intensamente na organização e no desenvolvimento de um país verdadeiramente estranho.

A população lhe chegou de quase todos os cantos do planeta. Da Polônia vieram 36,7% dos imigrantes. Da Alemanha, 12,3%. Da União Soviética, 11,3%. Da Roménia, 8,8%. Da Bulgária, Austria e Tcheco-Eslováquia, 6,6%. Do Oriente Médio, 9%. Não foram classificados, quanto à procedência, os 11,4% restantes. Cada grupo de imigrantes tinha os seus próprios hábitos e falava principalmente o idioma do país em que morava. Naturalmente, muitos conheciam o hebraico. O hebraico mais puro falavam-no os iemenitas, provenientes de um dos países mais atrasados do mundo. Havia e há, em Israel, seres humanos de quase todos os tipos. O elo mais importante e, às vêzes único, é a religião. Em poucos anos, de um modo estranhamente rápido, todos êstes povos formaram um único povo que fala o hebraico, o hebraico iemenita, de preferência.

Outrora, na época de Moisés, os hebreus falavam muito na fertilidade natural da Palestina. Pode-se afirmar, porém, que a Palestina é uma terra quase sempre séca e áspera, marginal quanto à fertilidade. Ao norte há, de fato, a montanhosa e arborizada Galiléia, onde as chuvas são mais abundantes, as fontes mais numerosas, os verões menos quentes. Mas não dispensa a irrigação. E é pequenissima. É terra de cereais e oliveiras, de pomares e vinhedos, a mais amena de Israel. O Alto Jordão, outra região natural, e a parte setentrional e a mais fértil e fresca da depressão profundissima, a mais profunda do planeta, cujo trecho mais baixo é ocupado pelo mar Morto. O vale é drenado pelo Jordão, rio de uns 25 metros de largura, tranquilo às vêzes, apressado e encorredeirado quase sempre. Forma os lagos Hulé e Tiberiades. Clima quente. Crescem aí, lado a lado, bananeiras e oliveiras, tamareiras e vinhedos, trigo e algodão. O Emek, é uma fértil planície interior que vai do norte do Carmelo ao vale do Jordão. É um dos trechos mais férteis do país. Encontra-se aí a planície de Esdrelon. O Emek é regado pelo Kichon, terceiro rio de Israel, embora tenha apenas 13 quilômetros de curso. Há oliveiras, laranjeiras, vinhedos, milho, trigo, centeio e batatinha. A planície costeira, quarta região natural, se estende do monte Carmelo a 15 quilômetros ao norte de Gaza. Tem 130 quilômetros de comprimento, 18 a 25 m. de largura. Aperta-se entre as ásperas e sécas colinas da Samaria e da Judéia, e o Mediterrâneo. Rega-a o Iarkon, rio de 26 quilômetros de curso, o segundo em importância, no Estado israelita. Aí, principalmente ao Sul, em Sefetá, estão os grandes laranjais que fazem a maior riqueza agrícola de Israel e sua principal fonte de divisas. As colinas da Judéia, encontradiças no corredor que penetra entre as terras da Jordânia até Jerusalém, são ásperas, sécas, semidesérticas, roidas pela erosão. Estão-nas reflorestando. Há o plano de plantar 30 milhões de árvores, em dez anos. Por fim, no sul, alonga-se o Neguev, que compreende aproximadamente metade dos 20.890 km2 do escasso território israelita. É fulvo, quase sem vegetação de qualquer espécie. Fontes raríssimas. Há algumas torrentes de leitos quase sempre sécos, por onde descem as águas revoltas de raros e esporádicos temporais. Subsolo relativamente rico. Parece haver petróleo. O Neguev inclui parte do mar Morto, que é a maior riqueza mineral de Israel e Jordânia. Atinge o profundo gólfo de Acaba, onde se situa, em pleno deserto, a pequenina Einak.

A Palestina não é, portanto, uma Canaã. É uma terra de chuvas escassas e insuficientes, águas raras, solos estragados pela erosão, desértica em pelo menos metade de sua área. A luta pela água é dura, pertinaz, dolorosa, emocionante. É a preocupação máxima de todos os dias e tôdas as horas. É o maior problema econômico. Faz-se mister aproveitar, aproveitar parcimôniosamente, tôdas as águas disponíveis. Utilizam totalmente as águas do Iarkon, do Kichon e de várias pequenas torrentes periódicas. Em adutoras que se alongam por mais de 100 quilômetros, são levadas às cidades e aos campos. Já chegam ao Neguev, onde irrigam área diminuta. Vão aproveitar as águas dos esgotos de Tell-Aviv, após um beneficiamento. Cuida-se de utilizar a têrça parte das águas do Jordão (as partes restantes pertencem à Síria e à Jordânia.) Levá-las-ão, por meio de uma adutora, até o longínquo Neguev. Perfuram poços nas planícies e no Neguev. Pensa-se em destilar a água do mar e utilizá-la na irrigação.

Israel é um país de fronteira. Tell-Aviv, com 400.000 habitantes, a maior cidade do país, está a 21 quilômetros da fronteira. Haifa, com 150.000 moradores, está a 35 quilômetros. Jerusalém, a capital, com 160.000 habitantes na parte israelita, é atravessada pela linha fronteiriça. O corredor que se alonga até Jerusalém, tem, em alguns trechos, apenas 7 quilômetros de largura. Em grande parte da planície costeira, a largura de Israel não vai além de 13 quilômetros, mais ou menos tanto quanto de Ipanema à Avenida Rio Branco. Quase todo o território israelita está ao alcance dos canhões de seus vizinhos, e todos são inimigos.

Mesmo assim, quanta prosperidade! A agricultura, quase tôda em fazendas coletivas, é ultra moderna. As indústrias leves se agigantam. Há indústrias químicas ao lado do mar Morto. Uma universidade hebraica, um centro de pesquisas, 23 jornais diários, 330 outras publicações periódicas, museus, grandes livrarias editoras, duas estações rádio-emissoras, 150 cinemas.

Em suma, Israel é um país estranho. Não se adapta, em suas fronteiras irracionais, aos princípios da Geopolítica e da Geografia Política. Está, com uma energia notável, vencendo o meio e os homens.

Pimentel Gomes

A DESVALORIZAÇÃO DO CRUZEIRO

Comentário da revista "U. S. News and World Report"

NOVA YORK, 31 — Os economistas imparciais do Brasil estão convencidos de que o govêrno de seu país terá que desvalorizar a moeda, introduzindo um sistema de câmbios mais realista, para resolver o problema ecorômico básico do país: o desequilíbrio da balança de pagamentos.

Êste ponto de vista aparece no número ontem publicado da revista "U. S. News and World Report" em uma longa informação sôbre o Brasil.

O título do artigo é: "Será isso os Estados Unidos da América Latina?", com um subtítulo que diz: "O Brasil possui terras, habitantes, recursos... e dificuldades".

Procedente do Rio de Janeiro, o artigo tem a forma de uma longa série de perguntas formuladas pela revista e as respostas dadas por "homens de negócios brasileiros e norte-americanos, banqueiros e economistas" no Brasil.

"Dinheiro em demasia sai para o exterior e não entra o suficiente", diz uma das respostas.

"O Brasil", acrescenta, "poderia exportar mais minerais, fibras e óleos vegetais, e os artigos manufaturados brasileiros poderiam encontrar mercados no estrangeiro, também, se se efetuasse uma revisão na política de câmbios."

A revista diz que seria um pouco prematuro dizer se, com o novo govêrno de Juscelino Kubitschek, o Brasil está em vias de superar suas dificuldades, que derivam, entre outras coisas, da inflação, da falta de operários especializado., dos transportes deficientes e da falta de energia elétrica.

"A incerteza política e econômica", prossegue, "impede uma afluência maior de capital norte-americano, para o que também contribui o monopólio ou contrôle que o govêrno exerce sôbre algumas indústrias como a do petróleo e a siderúrgica, os transportes ferroviários e marítimos, emprêsas estas que são deficitárias e obrigam a que se faça emissão de papel moeda, o que, por sua vez, agrava a inflação."

O artigo diz que, "em geral", as leis não são desfavoráveis ao capital privado.

"A principal dificuldade para os inversionistas estrangeiros está em remeter seus lucros" — diz. "Uma pequena parte dos lucros pode ser remetida atualmente.

Os homens de negócios podem remeter seus lucros ao exterior, se o desejarem, porém é difícil converter os lucros, porque os dólares são escassos. Muitos homens de negócios não tentam fazê-lo. Dizem que preferem manter seus lucros aqui, reinvertê-los e obter com êles, digamos, 20 por cento anual aqui em vez de 6 por cento nos Estados Unidos."

O artigo assinala, no entanto, que algumas firmas "que quase não trouxeram capital algum, exceto seus equipamentos, estão obtendo lucros fantásticos dessa inversão. Talvez de até 100 por cento."

O artigo conclui dizendo que o novo presidente conhece todos os problemas e tem planos para solucioná-los, mas que a grande interrogação é se terá bastante dinheiro.

"Contudo, todos sabemos aqui que há de fazê-lo. Êste é realmente um momento de crise no Brasil. As coisas não podem continuar como até agora". U.P.

MISSA PELO ÊXITO DO NOVO GOVÊRNO — Na capela do Palácio São Joaquim, sede do arcebispado, o cardeal dom Jaime de Barros Câmara celebrou, ontem, às 8 horas, missa pelo êxito do novo govêrno. Ao ato estiveram presentes o sr. e sra. Juscelino Kubitschek, além de membros de suas famílias, bem como o sr. João Goulart, dom Helder Câmara, dom José Távora e numerosos amigos e admiradores dos novos presidente e vice-presidente da República. Na gravura, um flagrante tomado na ocasião. (Foto AN).

Cinco milhões de cruzeiros, em cédulas, incinerados em 1955

O trabalho afeto à Caixa de Amortização — Substituição das cédulas estragadas, na capital federal e nos Estados — Papel-moeda em circulação no país — Breve, serão emitidas notas de 5.000 cruzeiros

Dentre outras, cabe à Caixa de Amortização a tarefa de retirar as cédulas gastas do meio circulante substituindo-as por outras de igual valor, e na mesma quantidade. O trabalho de incineração é feito por uma comissão, anualmente designada por fôrça dos dispositivos do Regulamento aprovado pelo decreto 35.913 (art. 122) de 28-7-47. Tem a Comissão, ainda, a incumbência de conferir e incinerar as cédulas que apresentarem maior desgaste de uso e tempo, e que são trocadas pelas repartições fazendárias dos Estados e na própria Caixa de Amortização.

CÉDULAS INCINERADAS EM 1955

Durante o exercício de 1955 foram incineradas cédulas no valor aproximado de 5 milhões de cruzeiros, sendo esta a maior operação realizada em confronto com os anos anteriores, a partir de 1952.

SUBSTITUIÇÃO DAS CÉDULAS ESTRAGADAS

As Delegacias Fiscais dos Estados dispõem, sempre, de numerário em cédulas novas, as quais são postas em circulação, à medida que a necessidade indica a substituição das que, apresentando sérios estragos, se constituem em ertraves à própria circulação. Depois de ter feito uma vultosa substituição, as Delegacias Fiscais encaminham as cédulas recolhidas à Caixa de Amortização.

Quanto à numeração das cédulas, praxe que vinha sendo adotada desde 1833, já não é usada. Atualmente, as cédulas novas são chanceladas o que representa considerável economia de trabalho no serviço de novas emissões.

CIRCULAÇAO NO PAIS

Existe, atualmente, em circulação em todo o território nacional 726 milhões de cédulas totalizando 69 bilhões de cruzeiros

Em 1943 existiam em circulação 131 milhões de cédulas no valor aproximado de 10 bilhões 974 milhões. Em confronto os dois exercícios, verifica-se que, no decurso de 12 anos, nossa circulacão em papel moeda aumentou cêrca de 59 bilhões de cruzeiros.

EMISSAO DE NOTAS DE 5.000 CRUZEIROS

No propósito de facilitar as operações de pagamento no comércio, a Caixa de Amortização, através dos canais competentes, sugeriu, e obteve aprovacão do govêrno à elaboração de um projeto que determina a emissão de notas de 5.000 cruzeiros. Esse projeto, já sob número 430, do ano de 1955, transita em uma das casas do Congresso, devendo em breve ser transformado em Lei, passando, então, a produzir seus benéficos efeitos.

OS DIAS DE REUNIÃO DO CONSELHO DE JUSTIÇA

O presidente do Tribunal de Justiça do Distrito Federal está fazendo ver aos interessados, para os devidos fins de direito, que o Conselho de Justiça, durante o período das férias forenses, passará a reunir-se às quintas-feiras, às 13 horas, na sala da Primeira Câmara Criminal, para julgamento de matéria criminal (*Habeas-corpus*, recursos de *habeas-corpus* e recursoso criminais.

Memorial dos tisiologistas ao ministro da Saúde

Desejam a manutenção do diretor do Serviço Nacional de Tuberculose — Os pacientes de Curicica solidários com os facultativos

Estão sendo colhidas assinaturas dos médicos do Quadro da Campanha Nacional Contra a Tuberculose para um memorial a ser endereçado ao ministro da Saúde, sr. Maurício Medeiros solicitando seja mantido na direção do Serviço Nacional de Tuberculose o dr. Rodrigues Albuquerque. Trata-se, afirma o memorial, de um técnico do quadro da Campanha, conhecedor do problema da luta antituberculosa no Brasil, que se revelou bom administrador.

NO DISTRITO FEDERAL

Os médicos do Conjunto Sanatorial de Curicica, hospital de mil e cem leitos, aderiram a campanha. Já foram, assim, colhidas as assinaturas da totalidade daqueles medicos por sua vez se batem para que seja instituido o principio de que seja escolhida para a direção de Curicica um tisiologista ali lotado, como é o caso do atual diretor, dr. João Mateus Cunha.

PARTICIPACAO DOS INTERNADOS

Na tarde de ontem, oitocentos pacientes internados em Curicica reuniram-se num abaixo assinado ao ministro da Saúde chamando sua atenção para a chefia da luta antituberculosa e associando-se assim às pretensões dos médicos.

PÔRTO FRANCO PARA O BRASIL

Em Concepción, Paraguai

ASSUNÇAO, 30. Confirmnado que o Paraguai concedeu pôrto franco ao Brasil na cidade de Concepción, para mercadorias importadas e exportadas, procedendo segundo os convênios subscritos recentemente. Ao mesmo tempo, o Brasil concedeu pôrto franco ao Paraguay, no pôrto de Paranaguá, com os mesmos fins. — F. P.

MATERNIDADE EM MARECHAL HERMES

Entrou em funcionamento a "Maternidade Fleming", do IPASE, em Marechal Hermes.

Esta instituição hospitalar do IPASE, de que se vão beneficiar centenas de servidores públicos e suas famílias residentes naquele subúrbio, iniciou suas atividades com uma operação de parto.

Feita sob o rigor da técnica mais moderna, a "Maternidade Fleming" está equipada para atender a todos os funcionários moradores de Marechal Hermes.

DIRETORES DO PONTO IV VISITAM O S.E.S.P.

Os representantes do Ponto IV que vieram ao Rio de Janeiro na comitiva do vice-presidente dos Estados Unidos, sr. Richard Nixon, visitaram, na tarde de ontem, a sede do Serviço Especial de Saúde Pública. Recebidos pelo dr. Henrique Maia Penido, superintendente, foram os visitantes levados ao gabinete da chefia, onde puderam apreciar tôdas as atividades daquele órgão no Brasil. Em seguida, tiveram ocasião de visitar as divisões e diretorias que ocupam três andares do edifício do Clube Militar.

Ao findar a visita, o sr. William E. Warne, diretor do Ponto IV no Brasil, saudou o doutor Henrique Maia Penido pela boa impressão causada aos visitantes por tudo que tinham tido ocasião de ver.

Estiveram presentes, além dos diretores citados mais os srs. dr. Walter R. R. Sanches, superintendente-assistente do SESP; dr. F. Rosa Jenney, chefe da Missão Técnica Americana, da Divisão de Saúde e Saneamento; John B. Hollister, diretor do International Cooperation Administration; William F. Russel, vice-diretor dos Serviços Técnicos; Rollin S. Atwood, diretor-regional para a América Latina; William J. Sheppard, assistente-diretor da administração; John E. Murphy, contador; John G. Burnett, consultor-geral; Vaughn Nechau, Reports Officer; Robert E. Groves, assistente do diretor do Ponto IV; James H. Dukes, "economist Analyst", bem como diretores, chefes e funcionários do SESP.

PROGRAMA

Vamos começar vida nova em matéria de govêrno? É a pergunta que baila em milhões de lábios, desencantados uns, outros cheios de esperanças, a maioria procurando crer mas sem nenhuma certeza no dia de amanhã.

Possibilidades, acredito que haja. Que haja boa vontade, também creio. Vamos ver, porém se as circunstâncias ajudam, ou mesmo se os homens que assumiram o comando do barco são timoneiros de verdade. Isso o tempo dirá em breve.

Conheço, por exemplo, o ministro da Agricultura, figura austera, que administrou o Rio Grande do Sul no último período de govêrno sem levantar bulhas.

Mas será que êle entende dos problemas fundamentais que lhe estão afetos? Trata-se de um general que de há muito deixou as fileiras, que exerceu por alguns anos a Chefia da Polícia de Minas Gerais, que foi senador da República. De agricultura, pròpriamente, nunca tratou.

Salvo melhor juízo, estou em que ficaria melhor na pasta da Viação, cujos assuntos não deixam de ter certas ligações com o Exército.

Para êsse Ministério, entretanto, foi um oficial da Marinha, que não conheço senão perfunctòriamente. É evidente que deve estar um tanto deslocado.

Já não posso dizer o mesmo do ministro do Trabalho, a quem admiro por uma série de observações que empreendi em tôrno da sua pessoa, e também de sua atuação no Congresso. É um elemento moço, o que me parece importante, dado o esfôrço que teria de desenvolver para manter unidos os desunidos dos sindicatos. Além disso, bem intencionado e ativo como é espero que meta ombros à tarefa inadiável de acomodar a Previdência Social à realidade ambiente.

Êsse ministro em verdade tem muito o que fazer. Seu Ministério é uma espécie de cova da onça, onde não poucos se esbarracharam inapelàvelmente. Sua responsabilidade é imensa, mas acredito que com a graça de Deus êle vai chegar até o fim.

O P.T.B., como se sabe, firmou um acôrdo com o P.S.D. antes da eleição e lá está, no seu item 20: "Conduta governamental orientada pela mais rigorosa moralidade administrativa, usando-se todos os meios legais que visem a isolar os aproveitadores, e punir os prevaricadores ou peculatários."

Esse compromisso de seu partido sei que será fielmente respeitado pelo ministro do Trabalho. Assim teremos um novo show na famosa caverna do Impôsto Sindical, onde aliás lindas pequenas se esforçam para ganhar o pão de cada dia.

Se se cumprir, não só no Ministério do Trabalho, mas em todos os outros, o item 20 do acôrdo entre o P.T.B. e o P.S.D., que atingiram juntos ao poder, garanto que não faltará quem aplauda tal procedimento.

Moralidade administrativa, punição dos peculatários e prevaricadores, isolamento dos intermediários aproveitadores, eis um programa que, para começo de conversa, seria realmente ótimo, sabretudo se fôsse pôsto em prática com efeito retroativo...

All Right

NOVOS RUMOS PARA A POLÍTICA AÇUCAREIRA

Em entrevista concedida à imprensa, o presidente do I.A.A. fala sôbre a consolidação das taxas e contribuições incidentes sôbre a produção açucareira, alcooleira e aguardenteira proposta pelo deputado Pontes Vieira

Em declarações feitas no dia 30 aos jornalistas que reuniu em seu gabinete, o sr. Amaro Gomes Pedrosa, presidente do Instituto do Açúcar e do Alcool, teceu várias considerações sôbre a situação da indústria açucareira no país, detendo-se particularmente na apreciação de um projeto apresentado na Câmara pelo deputado Pontes Vieira.

— A consolidação das taxas e contribuições incidentes, sôbre a produção açucareira, alcooleira e aguardenteira, conforme foi proposta pelo sr. Pontes Vieira, grande estudioso do problema — acentuou de início o sr. Amaro Pedrosa, — deve ser aprovada pelo Congresso, pois além de não onerar os produtores, em nada prejudicará os consumidores, pois não implica em aumento de preços.

Esclareceu, após, que a taxa inicial de três cruzeiros, instituída em 1933 quando da fundação do Instituto, sofreu pequenas alterações até 1941, ano em que, ficando desatualizada, foi permitido ao IAA criar sobretaxas ou contribuições para atender aos seus inúmeros compromissos, com a defesa da produção.

O PROJETO PONTES VIEIRA

O sr. José Peres e Cecil Medeiros, assessores da presidência do Instituto, também apresentaram suas razões sôbre a oportunidade da proposição Pontes Vieira, esclarecendo aos jornalistas presentes que não haverá acréscimo de taxas, ocorrendo tão sòmente uma fusão das taxas existentes atualmente, que somam Cr$ 24,10, correspondendo a 6,99 "ad valorem". A consolidação resume-se, em verdade, na criação de uma taxa única de sete por cento, com supressão das atuais.

A CÂMARA FAVORÁVEL AO PROJETO

Informando um dos jornalistas que na Câmara já havia um movimento favorável ao projeto do sr. Pontes Vieira, acrescentou o sr. Amaro Gomes Pedroza que a proposição coincide com a recomendação do Conselho Nacional de Economia, que após estudos efetuados por determinação do Presidente da República sugeriu a criação de uma taxa de 10% "ad valorem", para maior elasticidade nas operações necessárias à defesa da produção e correção do desenvolvimento criado pela elevação geral dos preços.

Concluindo, afirmou o presidente do IAA que o projeto Pontes Vieira fixou a taxação em 7%, sem ônus para o produtor ou consumidor, pois a previsão de maior despesa será compensada com o aumento da produção tributável e, por conseguinte, da receita do Instituto.

RENOVAÇÃO DAS LAVOURAS CAFEEIRAS DE SÃO PAULO

SÃO PAULO, 31. A Sociedade Rural Brasileira iniciou, há cêrca de 3 anos, em colaboração com a Secretaria da Agricultura, uma campanha de renovação da cultura cafeeira do Estado. Para levar avante essa iniciativa, organizou serviços de assistência técnica e econômica aos seus associados, entre os quais se destaca o Departamento de Estudos e Análises de Terra e Adubação chefiado pelo especialista prof. Paul Vageler, que instalou e dirigiu durante alguns anos, a Secção de Solos do Instituto Agronômico de Campinas.

A tradicional entidade de classe que congrega os mais adiantados cafeicultores paulistas, mineiros e paranaenses está já colhendo os primeiros frutos da campanha em boa hora iniciada e que tem sido mantida através de circulares e de outros meios de comunicação para fazer chegar aos seus associados as recomendações indispensáveis a uma boa orientação dos processos culturais.

Diz uma das últimas circulares da S. R. B. que estamos, felizmente, assistindo ao nascimento de uma consciência restauradora dos cafèzais deficitários. O movimento, que então se iniciou, e que foi vacilante a princípio, tende agora a generalizar-se. Não deve, por isso, o lavrador perder tempo se não quiser perecer ante a quebra impressionante da produção. Ao contrário, deve substituir sem demora a sua lavoura velha de 20 arrobas por mil pés, por lavoura nova de 100-150 arrobas.

VAI BUSCAR A BALEIA FLUVIAL DO AMAZONAS

SARASOTA, Florida, 31 — Ross Alen, caçador e aventureiro, parte hoje para as selvas do Amazonas em busca de furtiva baleia fluvial.

O "Vouto", monstro do rio Amazonas, de quase 3 metros de comprimento, vive sòmente nas águas dêsse rio — segundo declarou Alen. E, pelo que se sabe, nenhuma delas foi ainda tirada viva da selva. Alen e um grupo de 8 ajudantes e fotógrafos partirão desta cidade num avião RC-46 de transporte, alugado e equipado com tanques de água, feito de material plástico, nos quais tem o propósito de pegar a baleia.

O grupo se dirigirá a Bogotá e daí a Leticia, de onde a expedição se encaminhará a pé até as águas do Amazonas, onde Alen afirma que viu as baleias em sua última viagem à selva amazônica. U.P.

ELEVADOS OS NÍVEIS DOS MÉDICOS no Plano de Reclassificação

Nota da AMDF sobre o trabalho dos deputados -- Atuação, agora, no Senado, para rápida tramitação do projeto

Recebemos da AMDF com pedido de publicação, a nota abaixo:

"A Associação Médica do Distrito Federal tem a satisfação de comunicar à Classe Médica que o Projeto 4.844 (Plano de Reclassificação de Cargos e Funções) foi ontem, finalmente, aprovado pela Câmara dos Deputados. Embora parcial, constituiu-se numa vitória memorável dos servidores Públicos que viram depois de mais de 2 anos coroados os seus esforços na luta pela aprovação do Projeto na Câmara dos Deputados.

A A.M.D.F. que desde o início vem se batendo pelo Plano de Reclassificação, viu, com satisfação, aprovadas as suas pretensões principalmente aquelas consubstanciadas na emenda 32 que apresentou por intermédio do ilustre deputados Armando Corrêa, elevando os níveis dos médicos para 16, 17 e 18. Ao ensejo dêsse auspicioso acontecimento, adverte a A.M.D.F. aos médicos interessados, a necessidade de um maior empenho junto ao Senado Federal, para onde será o Projeto enviado, visando a sua rápida tramitação na Câmara Alta."

GRATIFICAÇÃO PARA OS SERVIDORES DO SERVIÇO DE DOENÇAS MENTAIS

O Tribunal Federal de Recursos reconheceu, ontem, por unânimidade, o direito a percepção da gratificação adicional aos médicos enfermeiros, guardas, serventes e atendentes do Serviço Nacional de Doenças Mentais. Essa gratificação refere-se ao risco de saúde e de vida. Foi relator o ministro Cândido Lobo e revisor o ministro Artur Marinho.

NAVIOS DE PESCA RUSSOS APREENDIDOS NA NORUEGA

OSLO, 31. Três navios de pesca soviéticos foram apreendidos hoje por um guarda-pesca norueguês e conduzidos para Alesund, onde já se encontram outros cinco navios soviéticos surpreendidos quando pescavam em águas territoriais norueguesas. Em consequência dêsse incidente, de excepcional gravidade, as autoridades norueguesas não deixarão de reforçar a vigilância das suas costas para salvaguardar os interêsses dos pescadores noruegueses. F. P.

HOTEL CASSINO NA FOZ DO IGUAÇU

Em recente reunião do Conselho de Turismo da Confederação Nacional do Comércio foi comentada a adjudicação de concessão para a exploração do Hotel-Cassino da Foz do Iguaçu à emprêsa HORSA, de São Paulo. Havia grande interêsse em que a escolha da emprêsa concessionária recaísse, como de fato ocorreu, em emprêsa especializada no ramo. Acha o Conselho de Turismo, por outro lado, que o novo hotel do Ministério da Agricultura deverá ser ràpidamente terminado e devidamente aparelhado para entrar em funcionamento brevemente.

DR. COSTA JUNIOR
CLINICA DE TUMORES
CANCEROLOGIA RADIOTERAPIA
RUA MÉXICO, 98, 4.º Tel.: 22-1587.
17259

DR. PIZZOLANTE
Prostata, Impotência, Reumatismo, Doenças Urinárias. Tto. moderno e rápido (Febre local). 7 Setembro, 66, 11.º — T.: 22-8472. — De 9 às 18 hs. 13745

CARNAVAL
Entre as flôres de Barbacena a 1.300 mts. de altitude no
PÁLACE HOTEL BARBACENA
Luxuosos e confortáveis apartamentos de casal e solteiro. Quartos com agua corrente — Passadio de primeira.
INFORMAÇÕES E RESERVAS pelo tel. Barbacena, 226 com Nelson ou Fernando. 34296

CARTAS À REDAÇÃO

O NOVO PALÁCIO DA JUSTIÇA

Do sr. Jorge João Chaloupe Sobrinho recebemos a seguinte carta:

"Sr. redator:

O Correio da Manhã, em sua edição de 25 de janeiro, dedica um dos seus sueltos à notícia da construção de "O novo Palácio da Justiça."

Desejamos esclarecer de início que, quando a "Revista da Justiça" desencadeou em 1953 uma campanha em prol dessa construção, tivemos a imensa satisfação de contar com o apoio decidido do *Correio da Manhã*, conforme pode v. s. verificar à pag. 3 de sua edição de 9-5-1954.

No tópico, a que inicialmente nos referiamos, do dia 25 do corrente êsse conceituado órgão, depois de fazer várias considerações acêrca do assunto em causa, indaga se "a Municipalidade doou, vendeu ou cedeu alguma área daquele terreno para edificação do novo Palácio?", terminando por dizer: "É o que desejaríamos saber, a fim de que fique convenientemente esclarecido o assunto. O que não resta dúvida é de que, a subsistirem os antigos projetos elaborados, tendo em vista o tempo já decorrido, os mesmos já não podem satisfazer às atuais necessidades, em virtude do crescente movimento dos serviços forenses e dos inúmeros juízos criados últimamente, como é público e notório."

Dada a campanha na qual nos achamos empenhados, vimos acompanhando de perto todos os passos que dizem respeito ao assunto, quer perante a Municipalidade, quer perante os Poderes Executivo e Legislativo, encontrando-nos assim, em condições de poder prestar os esclarecimentos desejados.

Nos quatro inclusos exemplares da *Revista da Justiça*, encontrará v. s. reportagens minuciosas sôbre o projeto de construção do Palácio, bem assim informes referentes à desapropriação da área pertencente ao Tribunal de Justiça, sua delimitação e o destino do crédito especial aberto, para aquêle fim," ao Ministério da Justiça.

No próprio decreto de desapropriação da área que circunda os atuais prédios forenses, baixado em 1944, ficou reservada uma parte, com área de 28.000 metros quadrados, para construção do novo Palácio de Justiça e o restante para urbanização do local. O projeto que aprovou a delimitação e destinação dessa parte correu sob n.º P. A. 6.306.

A Municipalidade desde 1944, vinha efetivando as desapropriações dos imóveis através de medidas judiciais de acôrdo com as suas disponibilidades monetárias. Em fulho de 1954, tendo em vista o clamor geral pela urgência dessa projetada construção, o então prefeito Dulcídio Cardoso baixou o decreto 12.537, desapropriando os imóveis restantes, a fim de completar a área.

É essa a situação no que diz respeito ao terreno.

Conforme vê v. s. a referida área é quase três vêzes maior que a ocupada pelo Palácio da Fazenda.

No tocante aos antigos projetos de construção, como os elaborados pelo Ministério da Justiça, o desembargador Miguel Maria de Serpa Lopes, presidente do Tribunal de Justiça, constituiu uma comissão especial para elaborar novo projeto, de modo a que venha o futuro Palácio da Justiça a atender não apenas ao movimento atual como o futuro, evitando-se, por essa forma, a criação de novo problema de espaço dentro dos decênios subsequentes.

A lei agora sancionada pelo presidente da República acha-se redigida nos seguintes têrmos:

"Art. 1.º — É o Poder Executivo autorizado a abrir ao Ministério da Justiça crédito especial até a importância de Cr$ 40.000.000,00 (quarenta milhões de cruzeiros), para início da construção de um prédio — PALÁCIO DA JUSTIÇA — destinado aos serviços da Justiça no Distrito Federal.

Art. 2.º — O orçamento geral da União deverá consignar, anualmente, dotação bastante para o prosseguimento dos trabalhos da construção de que trata o artigo anterior, até a sua conclusão."

O crédito especial de Cr$ ..... 40.000.000,40, destina-se às despesas com plantas, projetos, etc., e ao início das obras."

A sêca está torrando...

A propósito da reportagem intitulada "A sêca está torrando as hortas do Sertão Carioca", recebemos do sr. Nozimo Lopes Pereira, Morro Azul, município de Vassouras, a seguinte carta:

"Prezado sr.: — Na reportagem intitulada "A sêca está torrando as hortas do Sertão Carioca", publicada no *Correio da Manhã* de domingo, 29, o inteligente repórter, em certo trecho pergunta: "Por que a Prefeitura não irriga?" Realmente. Se não quer, ou não pode irrigar, por que não auxilia o agricultor a fazê-lo? A Prefeitura — diz a reportagem — "possui serviços especializados e seus postos agrícolas estão espalhados pelo sertão carioca". A resposta a pergunta do repórter pode ser dada: A Prefeitura não irriga ou não ajuda a irrigar porque não quer. A produção do sertão carioca é de importância capital para o Rio — trata-se de alimentos. Muito mais que os macumbeiros da Cidade Maravilhosa — que tanto carinho merecem da nossa Câmara de Vereadores e que êste ano foram contemplados com o total de Cr$ 1.505.000,00 em subvenções — muito mais amparo deveriam receber os agricultores cariocas, que invés de penas de terreiro de "pais-de-santos", oferecem o penoso espetáculo quotidiano do trabalho nas searas ao rigor do sol. Difícil o auxílio? Falta de recursos? Nada disso! Recursos — em dinheiro — há. Que o digam os macumbeiros e tantos outros beneficiários da munificência do erário municipal. Recursos técnicos, também há, ou deve havê-los nos postos municipais agrícolas. O que talvez faltem são idéias, espírito de iniciativa, mentalidade realizadora, administração, enfim, mal agudo e crônico dêste país opulento e infeliz.

O fenômeno das sécas já vai sendo combatido com a irrigação metódica das lavouras. Haja visto o grande comércio que já se faz atualmente de bombas para irrigação, cujo preço varia entre Cr$ 20.000,00 e Cr$ 200.000,00, ou mais. Qualquer agricultor poderia adquirir da Prefeitura uma bomba de irrigação pelo preço de Cr$ 20.000,00 ou Cr$ 30.000,00, para pagamento em 12 ou 24 meses, recebendo, para uso dela, ensino técnico dos postos agrícolas. Essas bombas elevariam a produção de 100, 200, 300 e até 500 por cento, é sabido. Altamente compensador seria o seu uso — condição que o pôsto agrícola incutiria no espírito do agricultor, demonstrando-o com algarismos. Sem contar que, sem bomba de irrigação, haveria outros meios de combate à estiagem, os usados, por exemplo, pelo agricultura do velho Portugal, com aproveitamento das águas altas, encaminhadas por valas e canaletas para as terras cultivadas. Outros e outros meios há. E' só haver idéia e ânimo de realizar, com um pouquinho de perseverança, necessária para vencer as dificuldades iniciais.

Sei de um floricultor paulista cuja produção, irrigada por uma bomba, aumentou de quase 500 por cento".

HERNIA Cura sem operação e repouso
Aguda ou Crônica de qualquer natureza. Tratamento médico especializado pelo mais novo processo
DR. HAMILTON GONÇALVES
RÁPIDO E INDOLOR
Rua Sete de Setembro, 87 — 11.º andar — Edifício Mauricea (Central) — Telefone: 52-0012

GUIA DAS INDÚSTRIAS
Para anúncios nesta seção — Telefonar para 22-6342

AÇO, FERRO E ARAME
COMPANHIA SIDERÚRGICA BELGO-MINEIRA
ESCRIT.º: Av. Nilo Peçanha 26
DEPÓSITO: Rua Equador, 160
FONES: 22-1970 e 23-1218

PAPEL
KLABIN IRMÃOS & CIA.
PAPEIS EM GERAL
AV. RIO BRANCO, 81 — 14.º ANDAR

CORDAS E BARBANTES
CIA. DE COMÉRCIO E INDÚSTRIA FREITAS SOARES
Rua da Alfândega, 133
Tel. 23-6170 — Cx. Postal 1.195
Cordas e barbantes para todos os fins
"CASTELLO" e "GLADIADOR"

VIDROS
FÁBRICA DE VIDROS "BOÊMIA" S. A.
TEL. 48-8877
RUA SÃO CRISTOVÃO, 832
Frascos para todos os fins

FRANQUEADO AO POVO O PALÁCIO DO CATETE

Ontem, à tarde, por ocasião da transmissão do govêrno, considerável massa popular reuniu-se diante do Palácio do Catete, a fim de aclamar o novo chefe do govêrno. Terminada a cerimônia da transmissão, e após receber os cumprimentos de autoridades e personalidades presentes, o sr. Juscelino Kubitschek veio à sacada do palácio, de onde agradeceu as palmas da multidão que se postara diante do palácio. Em seguida, ordenou que se abrissem os portões do Catete, franqueando o palácio aos populares. O próprio chefe do govêrno desceu aos jardins, onde, sentado numa cadeira, recebeu os cumprimentos. Nos clichés dois aspectos colhidos nesse instante, vê-se o presidente Juscelino Kubitschek beijando uma criança e a multidão no jardim do palácio.

O LEGISLATIVO QUER SABER O QUE HÁ COM O "CARBONCELLOX"

Requerimento de informações do deputado Campos Vergal, sôbre o assunto — Em anexo, uma catilinária do eng. Corain contra o Serviço Nacional do Câncer

O deputado Campos Vergal apresentou à Mesa da Câmara um requerimento de informações, dirigido ao ministro da Saúde, sôbre a experimentação oficial que teria sido feita com o medicamento denominado "Carboncellox" e descoberto pelo eng. Sebastião Corain.

Nesse requerimento, o parlamentar citado pede sejam fornecidos detalhes a respeito do número de doentes que teria sido medicado com tal produto, o período que durou o tratamento e se o prazo da administração do "Carboncellox" correspondeu ao solicitado pelo descobridor. Em caso afirmativo, solicita o histórico clínico do paciente e as condições em que se encontrava ao ser iniciado o referido tratamento, bem como se houve recuperação. Por fim, o sr. Campos Vergal indaga sôbre o teor do laudo da comissão nomeada pelo diretor do Serviço Nacional do Câncer para realizar a experimentação do medicamento, têrmos até hoje desconhecidos da opinião pública.

O PROBLEMA DO CÂNCER

Na longa justificação, o deputado Campos Vergal encarece maior divulgação dos fatos sôbre o câncer, inclusive dos resultados porventura negativos obtidos na experimentação do "Carboncellox", pois que é preciso tirar do espírito do povo a dúvida sôbre a excelência ou não do produto em tese. Lembra o deputado que, presentemente, de cada 3 pessoas, uma está sob a ameaça do câncer, havendo uma tendência para que êsse coeficiente se eleve progressivamente, se nada de mais eficaz fôr feito. Existindo um esfôrço universal para que se descubra algum produto capaz de curar a neoplasia malígna e surgindo, de repente, um homem, dizendo pesquisador com 20 anos de experiência, a apregoar ter descoberto o remédio para o mal que aflige tôda a população do planeta, remete o presidente da República tal pessoa ao Ministério da Saúde, de onde não se obtém, passado um ano, nada de decisivo a respeito do remédio descoberto.

Acentua o sr. Campos Vergal que o eng. Sebastião Corain podia ter requerido a patente para a sua descoberta, o que lhe proporcionaria possivelmente lucros fabulosos. Ao invés disso, num gesto patriótico, entrega-se ao exame das autoridades governamentais, que, contrastantemente, o tratam com a maior das indiferenças.

A ATITUDE DO SERVIÇO NACIONAL DO CÂNCER

Em anexo ao requerimento de informações, foi remetido ao destinatário do mesmo, em cópia, um memorial dirigido pelo sr. Corain ao titular da Saúde e que êle intitula "Carboncellox x Serviço Nacional do Câncer". Aí fica narrado o indiferentismo com que o órgão oficial encarou a descoberta, predispondo-se sempre a taxar o esfôrço do descobridor de charlatanice, o que aconteceu públicamente, quando o prof. Ugo Pinheiro Guimarães concedeu uma entrevista a uma regista com alusões julgadas pelo sr. Corain como "altamente ofensivas e incompatíveis com o cargo por êle ocupado".

O documento continua revelando fatos comprometedores para os dirigentes do S.N.C., um dos quais o fato de, tendo sido encarregado de realizar as experimentações com o produto, a autoridade máxima dêsse órgão usou, durante um ano, de subterfúgios para com o sr. Corain, findo o qual, quando julgava êle que as pesquisas começariam, comunicados são divulgados sôbre a ineficiência do "Carboncellox".

O eng. Corain refere-se, depois, ao dr. Paulo Lacaz, professor da Universidade do Brasil, para dizer que o mesmo desceu de sua cátedra para participar da "conspiração mais desumana que já se armou contra a descoberta brasileira".

OS JUROS DAS APÓLICES MINEIRAS ESTÃO SENDO PAGOS ANTES DO VENCIMENTO

Os coupons de juros das apólices de Minas de tôdas as emissões vencidas e a vencerem-se até 31 de março próximo e as apólices sorteadas para resgate ao par, recebem-se fàcilmente com a máxima presteza e sem formalidade no Centro Lotérico - Travessa do Ouvidor, 9. 62355

NO MUNDO POLÍTICO

- *Exemplo britânico*
- *Jânio felicita Juscelino*
- *João Goulart vai falar*

Há, em todos os partidos políticos, uma divisão apreciável entre duas alas: a dos moços, que querem progredir, e a dos velhos, que querem permanecer. Da luta que se trava, às vêzes quase imperceptível, as duas tendências se fundem e se harmonizam numa só, que é a diretriz partidária.

Os britânicos, no particular, dão um exemplo de sabedoria e compreensão. Todos se recordam da renúncia voluntária de Churchill e Attlee às respectivas lideranças partidárias, abrindo caminho aos mais jovens e, naturalmente, às idéias novas. São homens conformados com a aposentadoria política, que também proporciona o "otium cum dignitate" e o respeito das gerações mais moças.

No Brasil, são raros êsses exemplos de desprendimento. Os velhos políticos são inconformados com a perda de posições partidárias e lutam tenazmente pelos cargos de projeção, nos quais, evidentemente, amarram mais do que estimulam as atividades políticas. É um mal que precisa ser corrigido, para o bem da sobrevivência dos partidos. Na natureza, tudo se renova; na política deve ser também assim.

DISCURSO DE PRADO KELLY

No primeiro dia de govêrno do sr. Juscelino Kubitschek, a UDN vai iniciar a oposição. A fim de justificar a apresentação de um projeto determinando a suspensão do estado de sítio, o sr. Prado Kelly deve pronunciar um discurso que vai marcar o início da oposição ao govêrno.

O discurso é aguardado com certa expectativa porque o PSD oficialmente ainda não tem líder para defender o govêrno. O sr. Gustavo Capanema já comunicou ao presidente do partido sua disposição de entregar o bastão da liderança e o sr. Vieira de Melo, seu substituto, ainda não o substituiu.

JÂNIO FELICITA JUSCELINO

SÃO PAULO, 31 — O sr. Jânio Quadros acaba de dirigir ao sr. Juscelino Kubitschek o seguinte telegrama:

"Presidente Juscelino Kubitschek — Palácio do Catete. Impossibilitado de comparecer à cerimônia de posse, externo a V. Exa. os melhores votos de feliz govêrno, em benefício da Pátria comum. (a) **Jânio Quadros**". — Asp.

DECLARAÇÕES DE ERNESTO DORNELES

PÔRTO ALEGRE, 31 — O novo ministro da Agricultura, o ex-governador do Estado, general Ernesto Dorneles, falou pela primeira vez à imprensa, após conhecida a sua decisão de aceitar o convite que lhe formulou o presidente Juscelino para ocupar a pasta da Agricultura, no seu govêrno.

O convite ao ex-governador gaúcho foi feito através do prefeito Leonel Brizzola, que regressou do Rio com aquela incumbência.

"Honrado com o convite do presidente Juscelino, ju'guei-me na obrigação de atendê-lo" — declarou inicialmente o nosso entrevistado, que prossegiu:

"Farei o que estiver em mim para corresponder à sua confiança e a do Partido Trabalhista Brasileiro".

De seu lado, o sr. Leonel Brizzola, abordado pela reportagem, declarou que sua viagem ao Rio, além de questões administrativa municipais, teve a finalidade de empenhar-se com todo o PTB riograndense para que o Estado fôsse representado no govêrno do sr. Juscelino. Entre tantos nomes dignos, sem preterição a ninguém, as atenções se fixaram no nome do general Ernesto Dorneles.

O general Ernesto Dorneles seguiu ontem mesmo para o Rio e hoje ainda avistar-se-á com o presidente Juscelino. — Asp.

RECURSO AO TSE DOS DISSIDENTES GAÚCHOS

PÔRTO ALEGRE, 31 — Os srs. Raul Gudole e Oswaldo Vergara, advogados do extinto Diretorio Regional do PSD, acabam de entrar na Justiça Eleitoral com um recurso contra a decisão do TRE, que aceitou o pedido de cancelamento do registro do Diretório do PSD gaúcho, formulado pela Direção Nacional do Partido.

Argumentam os advogados que o TRE contrariou o disposto nos artigos 16-A, 141 e 142, do Código Eleitoral e artigo 21 do Decreto 2.988, de 10 de outubro de 1950.

Se fôr aceito o recurso, deverá êle ser encaminhado ao TSE, a quem caberá julgar o feito. — Asp.

ALTERAÇÃO NA BANCADA MINEIRA

O sr. Clemente Medrado reassumiu, ontem, seu mandato de deputado. Com o retôrno do ex-secretário da Saúde de Minas à Câmara deveria sair o sr. Olavo Costa, primeiro suplente do PSD mineiro. Mas, como o deputado José Maria Alkmim se licenciou para exercer o cargo de ministro da Fazenda e outro membro da bancada vai exercer pôsto de confiança no govêrno do sr. Bias Fortes, não só o sr. Olavo Costa, de Juiz de Fora, vai ser mantido como outro suplente será convocado a qualquer momento.

O suplente a ser empossado é o sr. Francisco Duque de Mesquita, de Carangola, que foi constituinte em 1946. Mas, como o sr. Duque de Mesquita é diretor de um banco de economia mista, é provável que seja convocado o sr. Badaró Júnior, ex-chefe de gabinete do sr. Tancredo Neves no Ministério da Justiça.

ORDENADA A INTIMAÇÃO DE BRIZZOLA

PÔRTO ALEGRE, 31 — Como se sabe o engenheiro João Eurico Meneghetti promoveu uma ação por crime de calúnia contra o sr. Leonel Brizzola, por acusações feitas pelo atual prefeito desta capital, no período da campanha eleitoral, consideradas pelo filho do governador do Estado, como inteiramente falsas e prejudiciais à sua reputação.

Para êsse fim, constituiu advogado o sr. Paulo Brossard de Souza Pinto, que entrou com a ação em Juizo. Naquele tempo o sr. Leonal Brizzola estava no exercício do mandato de deputado federal, gozando, por isso, de imunidades parlamentares. O pedido de licença foi dirigido à Câmara dos Deputados, mas nesse interim foi o acusado eleito prefeito de Pôrto Alegre, para o que formulou um pedido de licença especial da Câmara. O advogado do autor não se conformou com essa situação e pediu ao juiz que o prefeito fôsse citado para responder o processo, por não ter validez jurídica a licença por ventura concedida para os efeitos de imunidades parlamentares, que o mesmo perdeu no momento em que assumiu a chefia do Executivo Municipal. As razões do autor foram aceitas pelo juiz, sr. Constamilan Rosa, que mandou citar o sr. Leonel Brizzola para comparecer à audiência inicial, ontem. O prefeito não foi encontrado, porém, por se encontrar, no momento, no Rio de Janeiro, participando dos festejos da posse do presidente e vice-presidente da República. — M.

POSSE NO RIO GRANDE DO NORTE

NATAL, 31 — Foram empossados hoje, às 16 horas, os srs. Dinarte Maris e José Varela, respectivamente governador e vice-governador do Estado.

O novo governador formou o seu secretariado da seguinte maneira:

Interior: — Cícero Aranha; Fazenda: — Odorico Ferreira; Agricultura: — José Bezerra; e, Chefe de Polícia: — Claudionor Andrade. — M.

GOVERNADOR INTERINO NO MARANHÃO

SÃO LUIZ, 31 — As 17 horas verificou-se a transmissão do Govêrno do Estado, realizando-se uma cerimônia no Palácio dos Leões, perante grande massa popular. Em vista de não ter sido diplomado o sr. Matos Carvalho, o sr. Eugênio de Barros transmitiu o poder ao deputado Alderico Machado, presidente da Assembléia Legislativa. Após as solenidades, o sr. Eugenio de Barros, acompanhado do novo governador e de grande número de amigos, dirigiu-se à sua residência, recebendo expressiva demonstração de aprêço e solidariedade.

Soubemos que foi convidado para prefeito da Capital o deputado Ivar Saldanha, ex-presidente da Assembléia, o qual aceitou o convite. — M.

INTERVENTORIA I ` ACRE

Alguns jornais noticiaram, há dias, que o sr. José Guiomard teria sido convidado para interventor no Território do Acre, do qual aliás é representante na Câmara. A notícia carece de fundamento. O desmentido partiu do próprio deputado, que faz questão de acentuar que não pediu o cargo nem o aceitaria.

AS CERIMÔNIAS DE POSSE NA PARAÍBA

Notícias vindas da Paraíba dão conta das homenagens prestadas ao governador José Américo, por ocasião da transmissão do cargo ao seu sucessor o sr. Flávio Ribeiro. O deputado Antônio Montenegro apresentou, na Assembléia um requerimento pedindo a nomeação de uma comissão para acompanhar o governador que deixava o cargo, até a sua residência, na praia de Tambaú. O requerimento mereceu a aprovação dos deputados.

Aliás tôda a Paraíba se encontra em festa com as cerimônias da posse do novo governador. De Campina Grande, bem como dos municípios mais distantes chegavam ao dia de ontem, numerosas delegações para assistir aos festejos, superlotando os hotéis.

O govêrno de Pernambuco fêz-se representar pelo escritor Jordão Emereciano, secretário do Instituto Histórico daquele Estado, que entregou ontem as suas credenciais.

Durante todo o dia continuaram, depois das cerimônias de posse, as manifestações de regosijo. Durante a noité, os cinemas locais ofereceram ao público sessões gratuitas.

AINDA NÃO ASSUMIU A LIDERANÇA DO GOVÊRNO

O sr. Vieira de Melo ainda não assumiu a liderança do govêrno na Câmara, porque está encontrando dificuldades em algumas bancadas estaduais. Um dos mais recalcitrantes é o Espírito Santo que, considerando a posição anterior do sr. Eurico Sales e a que lhe foi conferida no atual govêrno, reclama maior projeção no cenário político.

Da improcedência ou ` de tais argumentos o sr. Vieira de Melo tirará a média, hoje, na conversa que vai manter com os líderes das bancadas estaduais.

JANIO E O MAGICO

SÃO PAULO, 31 — Na manhã de ontem surgiu no gabinete do governador do Estado um cidadão alto, falando espanhol mesclado com português, ruivo, olhos penetrantes e um bem cuidado cavanhaque. Seu cartão dizia isso: "Cantarelli — Mágico". Queria falar com urgência com o sr. Jânio Quadros.

— "Precisa marcar audiência" — disse-lhe o oficial de dia.

— "Não pode ser" — insistiu o homem de olhos penetrantes — "tenho de falar com o governador hoje, sem falta. Queira anunciar-me".

Foi tal o poder de convicção do homem do cavanhaque que o oficial de dia não teve dúvidas. Anunciou o mágico. E veio com a resposta:

— "O governador tem todo o tempo tomado. Não pode recebê-lo hoje. Pede para marcar audiência".

O homem ruivo, com os cabelos começando a ficar grisalho, em gestos largos, disse, chamando de lado o oficial de dia:

— "E' caso urgente. Não pode passar de hoje". E dizendo, isso, chamou de lado o auxiliar de gabinete e cochichou qualquer coisa. Êste arregalou os olhos, entrou no gabinete do governador, voltando logo depois.

— O governador pede, então, para o senhor aguardar.

Passaram-se 2 horas quase, quando o mágico entrou no gabinete do governador. Quase 15 minutos de conferência. Ao sair não disse nada, a não ser esta frase:

— "Quase o convenci. Talvez vá..."

Mais tarde, a reportagem ficou sabendo o que foi que o mágico Cantarelli foi fazer nos Campos Elísios. Fôra aconselhar o governador Jânio Quadros a ir, ontem, à posse do presidente eleito da República. Suas entidades cabalísticas lhe tinham dado essa missão. A ida do governador ao Rio de Janeiro, para a posse do presidente eleito da República, teria, sôbre a sua carreira artística, alta significação para o seu destino político.

O governador Jânio Quadros, segundo elemento ligado ao seu gabinete, ouviu bem o mágico, balançou a cabeça, coçou o queixo com barba por fazer, olhou o mágico e sorriu, dizendo:

— "Vou estudar o assunto, meu amigo."

E despediu-se, dando por encerrada a audiência. M.

MODIFICAÇÃO NO GOVÊRNO DO PARÁ'

BELÉM, 31 — O governador Zacarias Assunção, passará, hoje, a chefia do Executivo, ao sr. Catete Pinheiro, presidente da Assembléia Legislativa que governará com o seguintese cretariado: Augusto Corrêa, Secretaria da Produção; Artur Melo, Interior e Justiça; Achiles Lima, Educação; Wilson Silveira, Saúde; J. J. Abenatur, Finanças; Waldemar Chaves, Obras, Terras e Viação.

O ex-governador Zacarias Assunção será homenageado pelos seus amigos com um almôço e uma concentração política, na Praça da Redenção.

O deputado Américo Silva, falando sôbre a situação política do Estado, resultante da saída do governador Zacarias Assunção, disse que a bancada do PTB, aliada ao PSD, continuara dando inteiro apoio ao governador substituto, sr. Catete Pinheiro. Acrescentou que a bancada oposicionista confia na integridade moral do presidente da Assembléia Legislativa, certo de que agirá como verdadeiro magistrado durante as eleições suplementares. Asp.

DECLARAÇÕES DO GOVERNADOR BIAS FORTES

BELO HORIZONTE, 31 — Falando à imprensa local, o sr. Bias Fortes declarou que "no govêrno do Estado não se faz aquilo que quer, mas aquilo que pode".

Acentuou que é seu pensamento convocar os representantes do povo na Assembléia, sem olhar a sua côr partidária, para estudar o plano de govêrno que pretende pôr em execução.

A seguir, declarou o sr. Bias Fortes: "Já estou na altura da vida pública em que devo fazer tudo para não decepcionar a confiança que o povo mineiro me concedeu. E é êsse o objetivo que levo para o govêrno".

Referiu-se, depois, o sr. Bias Fortes, à sua administração, para dizer que o Brasil atravessa uma fase de grandes dificuldades, numa hora em que a produção agrícola não cresce na mesma proporção em que aumenta o número de habitantes. Frisou que não estamos dando ao homem do campo tôda a assistência e educação de que êle necessita, e disse: "Vamos levar ao agricultor a confiança no govêrno e trazer a sua parcela de responsabilidade na coisa pública". Asp.

NÃO FOI CONVIDAR JÂNIO QUADROS

SÃO PAULO, 31 — Perguntado sôbre o motivo de sua visita ao governador Jânio Quadros, respondeu o sr. Tancredo Neves: "De passagem por São Paulo, não podia deixar de trazer ao governador Jânio Quadros, como é do meu costume, a visita do meu afeto e da minha cordialidade. Tenho pelo governador paulista a calorosa admiração de todos os homens de minha geração. E' êle, realmente, um líder que se destaca e um homem público que se recomenda, pelas suas virtudes eminentes de espírito público, de caráter e de administrador, à admiração de todo o povo brasileiro".

Interpelado outra vez, disse o sr. Tancredo Neves que não viera a São Paulo com a missão de convidar o governador Jânio Quadros para assistir à posse do sr. Juscelino Kubitschek. M.

COMEMORAÇÕES EM ALAGOAS

MACEIÓ, 31 — A comissão de recepção ao novo governador, organizou o seguinte programa para a posse do sr. Muniz Falcão:

Pela manhã, toque de alvorada com salva de 21 tiros; ampla divulgação pela cidade da hora da chegada do novo governador; às 15 horas, recepção do governador no aeroporto, pelas autoridades e pelo povo, seguindo-se um cortejo rumo à Assembléia Legislativa.

Durante a cerimônia de posse, falará o deputado Antônio Lamenha Filho. Em seguida, discursará o governador Muniz Falcão. Haverá ainda Te-Deum na Igreja das Graças, manifestação do operariado em frente ao Palácio do govêrno, e retretas por várias partes da cidade. Asp.

AS ACUSAÇÕES A LOUREIRO JÚNIOR

SÃO PAULO, 31 — Retornou hoje ao Rio o sr. Loureiro Júnior. Ouvido pela reportagem sôbre o processo que o governador do Estado está movendo, disse:

"Nada temo porque nada devo. E como ex-secretário da Justiça conheço perfeitamente os advogados do Estado que compõem uma corporação lúcida e honesta. Se a Câmara, por qualquer pretexto, não conceder licença para que eu seja processado, já decidi que irei, inclusive, à renuncia do meu mandato porque faço questão absoluta em que esta situação se esclareça".

Perguntado sôbre se estava coordenando um bloco antijanista na Câmara Federal, respondeu:

"Não estou coordenando bloco algum nesse sentido, porque êsse bloco surgiu espontâneamente, através de antigos colaboradores do próprio sr. Jânio Quadros. Dos três senadores que São Paulo elegeu, o chefe do Executivo paulista não conta com nenhum dêles e, na bancada federal, composta de 40 membros, o sr. Jânio Quadros conta no máximo com quatro elementos". M.

NOVOS RUMOS NA UDN PAULISTA

SÃO PAULO, 31 — Na próxima sexta-feira reunir-se-á ordinàriamente a UDN paulista, a fim de examinar a carta-renúncia do prof. Waldemar Ferreira, presidente eleito do Diretório Regional(mas que até a data de sua missiva não tomara posse do cargo. Os udenistas estão preocupados em conseguir uma fórmula para solucionar a questão, evitando que a crise partidária se agrave a ponto de provocar cisões no seio da agremiação. Segundo está informada a reportagem, diante do novo fato, e, tendo presente que a situação política nacional já encontrou a normalidade, pretende a direção da UDN convocar uma Convenção estadual para o próximo mês, a fim de eleger novo diretório e traçar diretrizes para a agremiação, especialmente em face do govêrno do Estado. M.

... E AINDA SE FALA EM TURISMO

Positivamente a Copacabana dos nossos dias está regredindo. A "sala de visitas" da outrora **Cidade Maravilhosa** está se diluindo, como conseqüência natural do abandono a que foi relegada pela Municipalidade. Dois anos depois do início das obras da construção da rêde de esgôtos que deveria livrá-la dos dejectos, a situação apresenta-se pior. A "princesinha do mar" é um amontoado de imundícies de variada procedência, que afugenta ao mais insistente dos seus apaixonados frequentadores. A outrora tão alva e convidativa areia, está suja. Lixo e mais lixo. Papéis sujos e tudo mais. Cruzaram os braços. Antes, os esgôtos eram periòdicamente abertos na areia, e por meio dêles, com um mínimo de danos para os banhistas, a água suja alcançava o mar. O dano era o menor possível. Agora o tratorzinho que era empregado no serviço, desapareceu. O serviço está sendo feito — quando o é, está claro — por uma turma de quatro operários. Como os esgôtos que cortam a areia somam perto de 4 dezenas, é fácil calcular a situação atual: lama por todos os cantos. O banhista já não pode "saltar" o esgôto, como fazia antes. Sujeita-se mesmo à travessia do pequeno rio pútrido, e carrega nos pés a imundície que, depois, espalha pela areia. Aí está a Copacabana de hoje, a "princesinha do mar" dos nossos dias. E ainda se fala em turismo...

A DIFICIL TAREFA do sr. Kubitschek

O "New York Times" relembra os votos comunistas

NOVA YORK, 31. "No transcurso dos recentes anos poucos estadistas foram chamados a assumir tarefa tão delicada e difícil quanto a do novo presidente do Brasil, sr. Juscelino Kubitschek", declara hoje em editorial o "New York Times", acrescentando: "Êle tem necessidade de "chance" e de boa vontade e merece todo o apoio possível, quer da parte dos seus compatriotas, quer da parte dos amigos do Brasil no estrangeiro. Muitas pesoas sentem ansiedade ante a idéia de que o presidente foi eleito com o apoio dos votos dos comunistas e de que êsses votos, na verdade, lhe eram necessários. E' necessário esperar-se, na realidade, que o doutor Kubitschek rejeite agora êsse auxílio comunista que somente poderia constituir para êle uma desvantagem". Salienta o jornal, para concluir, que o representante dos Estados Unidos nas cerimônias de posse do novo presidente, o vice-presidente Richard Nixon, levará ao doutor Kubitschek "os bons votos dos americanos". F.P.

OPINA O "TIMES" DE LONDRES

LONDRES, 31 — Escreve o "Times": "A prorrogação por um mês do estado de sítio no Brasil, durante o primeiro mês da presidência do doutor Kubitschek, reflete as profundas tensões políticas a que estão submetidos o Brasil, a Argentina, e alguns outros Estados da América Latina". Depois de um retrato elogioso do novo presidente do Brasil, observa o jornal: "Os sucessores conservadores e liberais espanhóis e dos portuguêses não conseguiram adotar a sua política pelo proletariado das cidades. Chefes populares como o sr. Kubitschek, puderam então fundar partidos ou políticas em interêsses populares que têm apenas poucas relações com os desejos da aristocracia conservadora ou da alta burguesia. De modo algum o sr. Kubitschek indicou que queria estabelecer uma ditadura popular, mas a recordação de Vargas e a eleição do sr. Goulart (um dos mais eficazes partidários) para a vice-presidência fizeram temer que os que o apoiam tentassem instaurar aquela ditadura".

Segundo o "Times", a viagem do presidente à Europa "deve ter fortificado a sua autoridade no plano interno", ampliando-lhe, sem dúvida alguma, as perspectivas econômicas.

Declara ainda o jornal: "A possibilidade do Brasil manter a sua população, que aumenta rápidamente, dependerá da maneira com que o novo presidente possa cumprir no interior o que Vargas havia feito para melhoria das cidades costeiras. A tarefa é "hercúlea" e exigirá não sòmente capitais estrangeiros, mas resolução, senso de empreendimento, capacidade de organização".

Recorda o grande órgão independente: "O novo presidente já deu prova, na sua própria província, de que possui essas qualidades. Êle deve aplicá-las agora em escala nacional". Acrescenta o jornal que essa segunda fase do desenvolvimento será mais árdua que a primeira, na qual o presidente Vargas já havia conseguido êxito nos seus esforços. F.P.

MÉDICOS RUSSOS ELOGIAM A VACINA SALK

PITTSBURGH, 31 — Quatro cientistas soviéticos visitaram ontem o dr. Jonas Salk e expressaram-lhe a sua admiração pelos resultados obtidos graças à vacina antipoliomielítica. Declarou o dr. Mikhail Chumakov, diretor do Instituto Soviético de Pesquisas contra a Poliomielite: "No interêsse das crianças norte-americanas e no interêsse das crianças do mundo inteiro, desejamos ao dr. Salk o maior êxito possível nos seus trabalhos". Em seguida o dr. Chumakov anunciou que a União Soviética lançaria brevemente um programa de vacinação escolar análogo ao dos Estados Unidos. F. P.

A DEFESA DA AMÉRICA CENTRAL

GUATEMALA, 31 — O presidente Carlos Castillo Armas declarou ontem aos ministros de Defesa da América Central que as cinco repúblicas do istmo deveriam constituir um único corpo defensivo para melhor colaborar com a Organização dos Estados Americanos. Acentuou Armas: "Na época atual, em que a paz e o bem-estar coletivo dos povos livres estão ameaçados por novas formas de escravidão, devemos unir-nos mais intimamente no seio da OEA, que se esforça para manter o império dos direitos fundamentais do homem e garantir a defesa do Hemisfério". O presidente manifestou essa opinião em discurso proferido ontem, na sessão inaugural da reunião dos Cinco Ministros da Defesa, organizada sob os auspícios da OEA. O presidente descreveu os grandes acontecimentos históricos nos quais as cinco nações centro-americanas lutaram unidas, como em 1856, quando na famosa batalha de San Jacinto derrotaram os fribusteiros norte-americanos que, sob as ordens de William Walker, tinham invadido a Nicarágua. Citou igualmente o problema de Belice, reclamada pela Guatemala à Inglaterra, acrescentando: "Essa reivindicação sempre teve o apoio dos outros países centro-americanos porque êsse território, que pertence à Guatemala, pertence igualmente à América Central. Salientou finalmente que os problemas da defesa não apresentavam dificuldades "entre países que têm a felicidade de não possuir artilharia nas suas fronteiras porque a sua confiança mútua é baseada na harmonia e compreensão". — F.P.

A CANDIDATURA DE EISENHOWER

FILADELFIA, 31 — O dr. Paul Dudley White, médico do presidente Eisenhower e especialista em moléstias do coração, disse que a questão da reeleição do chefe do govêrno "será decidida quando eu examiná-lo novamente em fevereiro próximo".

Disse o dr. Dudley White que espera fazer novo exame no presidente entre 10 e 15 de fevereiro. — U.P.

UM GRANDE CONSELHO...

Aos jovens que perderam o entusiasmo, de uma mocidade feliz e aos idosos que querem desfrutar dos prazeres da juventude encontarão em VIRILASE o pronto restaurador da mocidade, dando-lhes fôrças, alegrias e saúde. VIRILASE normaliza as funções sexuais.

VIRILASE (para ambos os sexos), é vendido em tôdas as farmácias e drogarias do Brasil. Pedidos pelo reembôlso à Caixa Postal 3383 — Rio. 51571

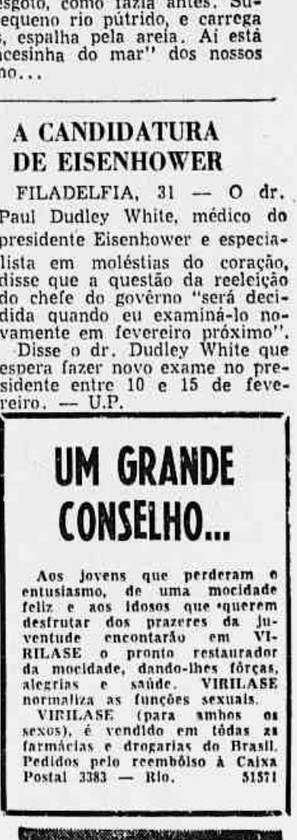

Aproveitam a totalidade do espaço disponível. Atualizam-se com a variar das exigências. Montam-se e desmontam-se com a maior facilidade. Oferecem resistência e durabilidade sem limites.

SIDEMA S.A.

LOJA: R. do Mexico, 16 - ESCR.: R. do México, 128 — Tels.: 52-3845 e 22-8412

CIA. URANO DE CAPITALISAÇÃO

SOCIEDADE NACIONAL DE PREVIDÊNCIA E ESTÍMULO À ECONOMIA

AUTORIZADA A FUNCIONAR PELO DEC. Nº 20093 DE 5 DE ABRIL DE 1945

CAPITAL SOCIAL — CR$ 12.000.000,00

CIA URANO DE CAPITALIZAÇÃO

SOCIEDADE NACIONAL DE PREVIDÊNCIA E ESTÍMULO À ECONOMIA

Capital Subscrito e realizado — Cr$ 12.000.000,00

COMBINAÇÕES SORTEADAS

EM 31 DE JANEIRO DE 1956

PLANOS 1 — 2 — 3 e 4

CTS JOT AIJ MCV

KGQ NGA KZY VDZ

Participaram do sorteio, nestes planos, os títulos que vão de n. 1 a 1.000.000

ZJI — PLANOS CINCO — PWD

MTI VRZ KDM ORV

Participaram do sorteio, neste plano, os títulos de numeração superior a 1.000.000

MATRIZ: S. PAULO: Rua Xavier de Toledo, 14 - 2.º andar. SUCURSAIS: — Av. 13 de Maio, 23-A (Banco da Capital) Fone: 22-8597 — Rio de Janeiro: Rua Barão do Rio Branco n. 41 - 8.º andar. CURITIBA Rua da Bélgica n. 1 - 5.º andar. — SALVADOR. 64038

CORREIO DA MANHÃ

SUCURSAL DE COPACABANA

AVENIDA N. S. DE COPACABANA 860-A

Tel. 37-1832

ANÚNCIOS ✪ ASSINATURAS

Queixas e Reclamações a serviço do Bairro

34272

SERÁ CRIADO EM MINAS GERAIS o Conselho Estadual de Crédito

O sr. Bias Fortes em entrevista à imprensa adianta pontos de seu govêrno — O novo secretariado mineiro

BELO HORIZONTE, 30. O governador eleito de Minas, sr. Francisco Bias Fortes, concedeu, hoje, em sua residência uma entrevista coletiva à imprensa, durante a qual abordou vários aspectos de seu programa de govêrno, que amanhã se inicia. Após várias considerações sôbre a situação política local, o sr. Bias Fortes passou a discorrer longamente sôbre suas idéias que, em suma, serão a base de sua administração. Em seguida frisou: O Brasil atravessa uma grande dificuldade, numa hora em que a produção agrícola não cresce na mesma proporção em que aumenta o número de habitantes. Verifica-se que não estamos dando ao homem rural a assistência a que tem direito e a educação que êle precisa ter, sôbre conhecimentos técnicos especializados ou mesmo práticos recomendados pela experiência científica.

Em seguida declarou o sr. Bias Fortes que era seu pensamento criar um Banco Rural especializado. Porém, depois que o sr. Juscelino Kubitschek introduziu o problema em seu item de govêrno, na República, procurou estruturar outro plano, que será imediatamente pôsto em execução. Será criado um Conselho Estadual de Crédito integrado pelos presidentes dos Bancos do Estado, do secretário de Finanças, dos presidentes das Federações do Comércio e da Indústria, sob a presidência do governador, com o objetivo de estruturar o programa de atividades creditícias dos bancos no período de um ano. A função dêsse órgão será dizer e estabelecer o "quantum" em disponibilidade para a concessão de créditos à lavoura, à pecuária, à indústria e ao comércio.

O SECRETARIADO

BELO HORIZONTE, 30. Durante a entrevista hoje concedida à imprensa o sr. Bias Fortes anunciou oficialmente a formação de seu secretariado, que está assim constituído: Secretário do Interior, deputado José Ribeiro Pena, do PSD e atual presidente da Assembléia; Educação, sr. Abgar Renault; Finanças, sr. Tristão da Cunha, do PR; Viação e Obras Públicas, Feliciano Pena, do PR, secretários de Saúde e Agricultura, respectivamente Washington Pires e Alvaro Marcílio, ambos do PTB; chefe do Gabinete Civil, professor Pimenta da Veiga, chefe da Casa Militar, coronel Afonso Heliodoro dos Santos. A. N.

O INCÊNDIO DA FRIMISA

BELO HORIZOINTE. — A Comissão da Marinha de Guerra que no ano passado estêve em Carreira Comprida vistoriando os escombros do Frigorífico da FRIMISA, concluiu o laudo sôbre o incêndio criminoso daquele Frigorífico. O referido laudo acaba de ser enviado pelo ministro da Marinha ao governador do Estado, tudo indicando que o mesmo será juntado ao processo. Por outro lado adianta-se que o chefe de Polícia divulgará o relatório dos peritos navais na ocasião em que comparecer à Assembléia Legislativa para prestar esclarecimentos em tôrno do inquérito da FRIMISA.

Apuramos que os técnicos da Marinha em seu relatório admitem ter sido Jair Barbosa, funcionário da FRIMISA, o mandante ou a pessoa que insuflou o vigia José Ribeiro dos Santos e outros operários a atear fogo no Frigorífico. Aquêles peritos avaliaram os prejuízos sofridos pela FRIMISA em 69 milhões e 200 mil cruzeiros. — M.

Seguros contra fogo
CIA. DE SEGUROS
Argos Fluminense
FUNDADA EM 1845
ALFÂNDEGA, 7 (EDIFÍCIO PRÓPRIO)
RIO DE JANEIRO

avevita
RAÇÕES PRENSADAS
MOINHO FLUMINENSE S. A.
R. URUGUAIANA, 118 - LOJA
Tel. 43-3906 - Rio de Janeiro

RACIONALIZAÇÃO DA PRODUÇÃO E CONTENÇÃO DE DESPESAS

promete o sr. Bias Fortes no seu discurso de posse no govêrno de Minas — A cerimônia em Belo Horizonte

BELO HORIZONTE, 31 — Foram empossados hoje, perante a Assembléia Legislativa do Estado, o novo governador e o vice-governador de Minas Gerais srs. Francisco de Bias Fortes e Artur Bernardes Filho, respectivamente. A sessão foi presidida pelo sr. José Ribeiro Pena, presidente da Assembléia. Nas imediações da Assembléia grande massa popular ovacionou os srs. Bias Fortes e Artur Bernardes Filho, quando, em carro aberto, se encaminharam para o Palácio do Govêrno.

Na sede do Executivo estadual aguardavam-nos o governador Clovis Salgado e seus auxiliares de govêrno. O governador Clovis Salgado, exaltou a personalidade do novo governante, ressaltando suas qualidades de homem público. Expendeu idênticas considerações sôbre o novo vice-governador, sr. Bernardes Filho. Terminou o sr. Clovis Salgado o seu discurso, relatando, em síntese, os principais atos e realizações de seu govêrno, num ligeiro retrospecto de sua administração, principalmente na parte referente ao aproveitamento do potencial hidrelétrico do Estado, à mecanização da lavoura, à difusão cultural.

O novo governador, sr. Bias Fortes, discursou em seguida, conclamando os seus coestaduanos à uma sólida união, não em tôrno de homens, mas ao serviço dos interêsses do Estado e do país. Afirmou que prosseguirá na execução dos programas das administrações anteriores salientando a urgência para a racionalização da produção, para a obtenção do equilíbrio financeiro e para o saneamento do crédito público. Deu especial destaque à necessidade de um plano de contenção de despesas, que evite gastos extraorçamentários e não permita o preenchimento de cargos e funções cujo provimento não seja realmente indispensável.

Mais adiante, assinalou o sr. Bias Fortes seu interêsse em apressar o ritmo de expansão da pecuária mineira e da recuperação do solo. Anunciou que pretende convocar fazendeiros e agricultores para a defesa do café, a fim de que não se aviltem os preços do produto. Referindo-se à mineração, uma das atividades essenciais da economia de Minas, frisou a necessidade de libertá-la do regime espoliativo que até agora a tem sacrificado. Nesse sentido, voltar-se-á para a instalação de uma indústria de transformação e beneficiamento, ao lado da exportação de minérios.

Já no final de seu discurso, acentuou o governador de Minas que dará a mais decidida colaboração ao govêrno do sr. Juscelino Kubitschek, no plano nacional. A.N.

ENTREGA DE FARELO E FARELINHO DE TRIGO

SÃO PAULO, 31. Foram relatadas, na última reunião da Faresp os entendimentos desenvolvidos pela entidade no sentido de ser regularizada a distribuição de farelo e farelinho de trigo, cuja carência vem acarretando grande dificuldades aos avicultores. Revelou-se na ocasião ter sido o sr. Clovis de Sales Santos, presidente da entidade, credenciado pelo sr. Jânio Quadros para em nome do govêrno do Estado, tratar do assunto junto ao Ministério da Agricultura. A mesma entidade manteve-se também em entendimentos com a COFAP e a COAP.

FUTURA EXPLOSÃO DA BOMBA H BRITÂNICA

LONDRES, 31. Segundo o "News Chronicle", a Grã-Bretanha fará explodir no ano próximo a sua primeira bomba de hidrogênio, no Pacífico meridional. Declara o órgão liberal que será uma bomba de "três andares" do mais poderoso modêlo, equivalente a milhões de toneladas de T.N.T.

De acôrdo com o jornal, sir William Penney, que dirige a equipe encarregada da fabricação do engenho, pôde assegurar a sir Anthony Eden, antes da sua partida com destino a Washington, que a bomba estaria pronta dezenove meses após o começo das pesquisas empreendidas na Inglaterra.

A explosão seria justificada por dois motivos: 1) dar à Grã-Bretanha, do ponto de vista militar, paridade com os Estados Unidos e a Rússia; 2) confirmar o resultado de experiências de laboratório visando a utilizar em finalidades pacíficas o poder da bomba de hidrogênio. F. P.

O "CORONEL" DO INTERIOR PASSA REPRIMENDA NO FILHO, ATRAVÉS DE CITAÇÃO JUDICIAL

Na 1.ª Vara Cível, o "coronel" (fazendeiro) Francisco Ribeiro de Vasconcelos requereu a notificação de seu filho José, engenheiro, para dar-lhe contas de sua atuação como inventariante na sucessão da espôsa dêle, Francisco Vasconcellos, que se processa na cidade de Campos, Estado do Rio. É que o filho pedira ao juiz de Campos, 1.ª Vara Cível, uma diligência para apurar extravio de um certificado que representa o valor de Cr$ ..... 9.742.000,00, crédito em favor do espólio contra a União. Êsse certificado iria possibilitar a emissão de apólices correspondentes da dívida pública. E a notificação diz a certa altura que o "coronel" Vasconcelos "sempre cumpriu zelosamente o seu dever de pai no interêsse da família" e que pretende "perdoar ao filho pela sua belicosa conduta contra o seu genitor", ao mesmo tempo em que dá ciência de que em benefício do filho extraíra e autenticara fotocópia da 2.ª Via do discutido certificado, que poderá ser encontrado em hora e escritório de advogado, cujo nome cita.

MINÉRIOS

BERILO – TANTALITA – SPODUMENO – RUTILO – SCHELITA – MICA – OUTROS MINÉRIOS

- COMPRAMOS os minérios acima pelos melhores preços do mercado, efetuando pagamento imediato no Brasil contra documentos de embarque em qualquer pôrto brasileiro.
- TEMOS INTERÊSSE especial em estabelecer contato com firmas responsáveis que possam embarcar regularmente e que queiram desenvolver negócios permanentes. Podemos oferecer contratos a longo prazo, dando a mais ampla cooperação em casos de mérito.
- NOSSA INTEGRIDADE e capacidade financeira podem ser verificadas junto aos nossos banqueiros, The First National City Bank of New York, ou qualquer agência de crédito de primeira classe no Brasil ou nos Estados Unidos.

Escrevam-nos hoje mesmo pelo expresso aéreo:

J. E. DE SOUSA COMPANY, INC.
217 BROADWAY
NEW YORK 7, N. Y. (U. S. A.)

"O difícil resolvemos prontamente; o impossível levará um pouquinho mais tempo"

64035

DE MINAS

— Depois de 40 anos de militância política Bias chega ao govêrno
— Os concorrentes do governador serão seus auxiliares
— Dois ex-ministros no gabinete biista
— "Flashes" dos novos dirigentes

W. M.

BELO HORIZONTE, 31 (Sucursal) — Com 40 anos de militância política o sr. Bias Fortes assumiu o govêrno de Minas, para que foi eleito pela coligação PSD-PR-PTB derrotando com uma diferença de perto de 400 mil votos o sr. Bilac Pinto da UDN, no pleito de 3 de outubro. Dos políticos mineiros anteriores a 1930 é o sr. Bias Fortes o único de ação política intensa que permanece nos quadros mineiros.

Descendente de família de políticos o sr. Bias Fortes nasceu em Barbacena na Zona da Mata, filho do presidente Crispim Jaques Bias Fortes que ocupou o Palácio da Liberdade na última década do século XIX. Com o atual Bias são três os barbacenenses que ascendem ao govêrno de Minas. Anteriormente ali estiveram Crispim Jaques e Antônio Carlos.

O novo governador de Minas fêz estudos elementares com a professôra Maria Rita Burnier de Melo, curso de humanidades no Colégio Gonçalves e no Ginásio Mineiro, formando-se em Direito em 1912.

Três anos depois, em 1915, já estava na Assembléia Legislativa eleito pelo PRM, onde permaneceu até 1925, quando foi para a Câmara Federal. Voltou para o seu Estado em 1926 como Secretário da Segurança e Assistência Pública, no govêrno Antônio Carlos. Formou nas fileiras da Aliança Liberal e com o Estado Novo assumiu a Prefeitura de Barbacena. Em 46, cindindo-se o PSD candidatou-se ao Palácio da Liberdade sendo derrotado por Milton Campos que teve o apoio da UDN-PRP-PDC e PSD liberal de Carlos Luz e Melo Viana. No tempo de Dutra foi para o Ministério da Justiça e depois de uma série de demarches, quase sai candidato à presidência da República com o apoio do Catete. No fim foi lançado Cristiano para ser derrotado por Getúlio. Depois de 1950, o senhor Bias Fortes ocupou a presidência do Conselho Superior das Caixas Econômicas, cargo que deixa agora para subir as escadas do Palácio da Liberdade. Sua candidatura foi sugerida pelo sr. Artur Bernardes como a que mais receptividade teria do Partido Republicano e Juscelino, que tinha poderes para resolver a sucessão em Minas, aceitou o nome do político de Barbacena, o que não agradou muito ao sr. Benedito Valadares. Fêz uma campanha tranqüila, certo da vitória. Tem 7 filhos entre êles o deputado federal do PSD Crispim Jaques Bias Fortes. Diz que tôda sua preocupação no govêrno de Minas será a mobilização de todos os recursos e tôdas as repartições governamentais para o desenvolvimento da agricultura. Assume o govêrno numa situação difícil com um deficit correspondente a 1 quinto do orçamento, 1 bilhão de cruzeiros. Mas nem por isso deixa de dar as suas imensas gargalhadas.

SECRETÁRIOS HOMOGÊNEOS

Bias escolheu para secretários homens que se afinam bem com seu temperamento e com suas idéias. O Norte de Minas deu dois secretários, Álvaro Marcílio, da Agricultura (de Montes Claros) e Tristão da Cunha, das Finanças (de Teófilo Otoni) e o diretor do Departamento de Estradas de Rodagem, João Kubitschek de Figueiredo (de Diamantina). Feliciano Pena, de Itabira, é o representante do Vale do Rio Doce no govêrno.

Três serão os secretários do Oeste de Minas: Paulo Pinheiro Chagas, da Segurança Pública (de Oliveira), Washington Pires, da Saúde e Assistência (de Formiga), e José Ribeiro Pena, do Interior (de Itapecerica). De Belo Horizonte é Abgar Renault, secretário da Educação, e do Sul de Minas o chefe do Gabinete Civil, Pimenta da Veiga.

Vamos ver num rápido "flash" biográfico os novos auxiliares do govêrno mineiro:

Ribeiro Pena — Nascido em Itapecerica formou-se em Direito pela Universidade de Minas Gerais. Trabalhou durante vários anos em jornais de Belo Horizonte ingressando depois no Departamento Jurídico do Banco Mineiro da Produção. Presidente da Assembléia há 5 anos, era o mais forte competidor de Bias Fortes na disputa, dentro do PSD, pelo Palácio da Liberdade. Tem pouco mais de 50 anos e mantém na sua região acesa luta contra o deputado udenista Gabriel Passos.

Feliciano — O novo secretário da Viação procede de família tradicional da região de Itabira e Santa Barbara (parente do ex-presidente Afonso Pena). Bacharel em Direito é tido como um dos rebeldes do Partido Republicano e estêve contra Juscelino quando o atual presidente da República ocupou o Palácio da Liberdade. Advogou candidatura própria do PR mas depois se acomodou na convenção que indicou Bias Fortes. Foi presidente da Assembléia Legislativa na elaboração da Constituição de 1947 e durante parte do govêrno Milton Campos. Nas recentes votações do "estado de sítio" colocou-se contra a maioria e como era suplente teve de dar lugar ao sr. Tristão da Cunha, deputado efetivo, exonerado da secretaria das Finanças só para votar o sítio e o impedimento de Café e Luz.

Tristão — A Secretaria das Finanças continuará com o sr. Tristão da Cunha, onde se encontra desde que Clóvis Salgado assumiu o Palácio da Liberdade. Nasceu em Teófilo Otoni, é bacharel em Direito, ex-professor de economia política e catedrático de alemão do Colégio Pedro II. Deputado federal pelo PR por duas legislaturas. Já foi secretário da Agricultura e da Educação.

Marcílio — O sr. Álvaro Marcílio foi indicado para a Secretaria da Agricultura como um dos dois representantes do PTB surpreendendo os observadores políticos que acreditavam muito pouco em suas possibilidades para ocupar o cargo em vista das injunções políticas. Procede de Montes Claros, é bacharel em Direito, advogado do Banco do Brasil, antigo membro da Comissão de Abastecimento e Preços. É suplente de deputado estadual pelo PTB.

Abgar — Volta o prof. Abgar Renault à Secretaria da Educação depois de tê-la ocupado no govêrno Milton Campos e de ter ascendido ao Ministério da Educação. É nome nacional em problemas educacionais, tendo ocupado também há anos o Departamento Nacional de Educação. Bom tradutor de poemas ingleses e êle próprio poeta moderno, Abgar é professor da Faculdade de Filosofia da Universidade de Minas Gerais (Literatura Inglêsa). É genro do sr. Mário Brant ex-presidente do Banco do Brasil, e pertence por tradição ao PR. Candidato a senador em 1954, junto com o sr. Franzen de Lima, com o apoio da coligação PR-UDN foi derrotado. Quando ocupou a Secretaria da Educação deu vigoroso impulso à formação rural em Minas.

Washington — O prof. Washington Pires, secretário da Saúde, volta a ocupar um pôsto político desde 1930 quando foi ministro de Getúlio no govêrno provisório, como titular da pasta da Educação e Saúde. Natural de Formiga é médico e catedrático da Clínica de Neurologia da Faculdade de Medicina e de Medicina Legal, na Faculdade de Direito, da UMG. É o mais idoso dos secretários de Bias.

Paulo — O primeiro secretário de Segurança Pública será o deputado Paulo Pinheiro Chagas. Nascido em Oliveira é bacharel em Direito. Antigo jornalista dirigiu "O Debate". Autor de uma biografia de Teófilo Otoni ("O ministro do povo"), já pertenceu ao Partido Republicano e foi um dos defensores da candidatura do brigadeiro Eduardo Gomes, em 45, publicando uma biografia do então candidato da UDN. Biografou depois Kubitschek e Getúlio. Com Ribeiro Pena era um dos candidatos potenciais ao Palácio da Liberdade na disputa com Bias. Foi deputado estadual pelo PR antes de 37 e atualmente está no Parlamento Nacional, eleito pelo PSD.

Pimenta — O sr. João Pimenta da Veiga é o chefe do gabinete civil de Bias Fortes. Bacharel em Direito é um dos mais conhecidos advogados criminais de Belo Horizonte. Pessedista ortodoxo ocupou a chefia de Polícia durante a interventoria e sempre é chamado para discursar em solenidades do PSD. Docente de Direito Penal da Faculdade de Direito.

Cel. Afonso — A chefia da Casa Militar continuará com o cel. Afonso Heleodoro dos Santos que já serviu a Juscelino e Clóvis. De família de militares tem 3 irmãos coronéis. É dos mais jovens oficiais da Polícia de Minas.

Gegê — O chefe da Secretaria de Imprensa do Palácio da Liberdade é o jornalista Geraldo Teixeira da Costa. Nasceu em Santa Luzia, bacharelou-se em Direito, foi promotor em Alto Rio Doce e chefe de gabinete do sr. Pedro Aleixo, sendo redator-chefe do "Estado de Minas" e comentarista político do "Diário da Tarde". Parente da espôsa de Bias Fortes.

Pelos acordos políticos, o PR tem três secretários, o PSD dois e o PTB dois. Os dois concorrentes de Bias dentro do PSD (Paulo Chagas e Pena) figuram no secretariado.

QUERIA, MAS NÃO PODERA' CASAR, POIS CONFESSOU NÃO TER RECURSOS

Na 3.ª Vara de Família, Antonio Romildo Morais Abreu menor, entrou com um pedido de suprimento de consentimento para casar com Idemir de Souza Pascoal. Ao mesmo tempo, porém, requereu o benefício da Justiça gratuita, declarando que sòmente percebe Cr$ 2.400,00 por mês e que tem pai inválido para sustentar. Apreciando a petição, e os fatos que ela revela, o Curador formula a pergunta: "Como então, assumir os pesados encargos de família?" E indeferiu o pedido.

NO TRIBUNAL SUPERIOR ELEITORAL

Reuniu-se o Tribunal Superior Eleitoral sob a presidência do ministro Luiz Gallotti. Estiveram presentes os ministros Francisco de Paula Rocha Lagoa, ministro Afrânio Antônio da Costa, ministro José Thomaz da Cunha Vasconcelos Filho, professor Haroldo Teixeira Valadão, e os desembargadores José Duarte Gonçalves da Rocha e Antônio Vieira Braga.

Foram discutidas as seguintes matérias:

Recurso do Maranhão — Relator, desembargador José Duarte — Por ter pedido vista dos autos o ministro Cunha Vasconcelos, foi adiado o julgamento do recurso interposto pelo sr. José de Sousa Marques Teixeira, contra acórdão do Tribunal Regional do Maranhão, que cassou diplomas expedidos pela Junta Eleitoral da 7ª Zona, em Codó, aos vereadores eleitos em 3 de outubro de 1954, por infringência do artigo 128 do Código Eleitoral.

Recurso do Rio Grande do Norte — Relator, professor Haroldo Valadão — Por unanimidade, foi provido em parte o recurso interposto pelo procurador Regional contra decisão do Tribunal Regional do Rio Grande do Norte que manteve a validade das votações das seções 13ª, 16ª, 17ª, 19ª, 20ª e mais três especiais da 39ª zona, em São Paulo de Potengi, contra as quais se alegava fraude pela uniformidade de letras em muitas assinaturas.

Processo do Distrito Federal — Relator, desembargador José Duarte — Foram aprovados vários dispositivos do Regulamento das Atribuições dos Corregedores Eleitorais, devendo a apreciação da matéria prosseguir na próxima reunião.

Foi convocada sessão extraordinária para hoje, 1º, às 15 horas.

CORREIO DOS ESTADOS

São Paulo possui a melhor piscina coberta da América do Sul, também considerada uma das mais completas do mundo. Todos os nadadores que nela têm vindo competir e tomam contacto com o moderno tanque natatório, são unânimes em confirmar o que já não é novidade, para os que têm intimidade com o saudável esporte. Mede a piscina 25 metros de comprimento por 18 de largura, comportando oito raias de 2 metros cada. A profundidade mínima é de 1, 37 m. e a máxima de 2,87 m. O volume de água é de 1.200.000 litros, que se renovam por re-circulação a cada dez a doze horas. Para o aquecimento do líquido são usadas 5 caldeiras que devem elevar a temperatura da água para 25º c, para fins de treinamento e competição. Ao público destinaram-se arquibancadas e gerais que comportam cêrca de 4.000 pessoas. O prédio da piscina é de arquitetura moderna, ocupando uma área de 60 m. por 45 m e é todo coberto de metal inoxidável. A iluminação durante o dia é obtida através de grandes vidraças e, à noite, por intermédio de 40 fôcos de luz instalados no fôrro do edifício. Aproveitadas as grandes áreas existentes sob a arquibancada e as gerais, nelas funcionam várias seções do Departamento de Educação Física e Esportes do Estado, que é a repartição a cuja direção está entregue a piscina. Além do prédio da piscina, outras instalações integram o conjunto, a saber: ginásio de bola ao cesto, e volibol; prédio de 4 andares ocupados pelas federações de esportes amadores de São Paulo; prédio de 6 andares para hospedagem de atletas amadores e profissionais. Ali existe ainda um restaurante que serve refeições avulsas, de modo que o visitante poderá almoçar ou jantar no local. (A. N.)

ALAGOAS

MELHORAMENTOS — O governador Arnon de Melo inaugurou várias obras públicas, inclusive o monumento rodoviário, no entroncamento das estradas do aeroporto e Satur e a rodovia asfaltada, de Palmeira dos Índios e Maceió, o Centro Educacional, a reforma do Palácio do govêrno e o saneamento da capital. — Asp.

CEARÁ

IAPC — Foi inaugurado o edifício-sede do IAPC. À solenidade compareceram altas autoridades civis, militares e o presidente da entidade.

No edifício ora inaugurado, funcionarão os estúdios da Rádio Irapuru, o restaurante do SAPS, lojas e escritórios. — Asp. a

MINAS GERAIS

HOMENAGEM — Foi homenageado pelas classes conservadoras da Zona da Mata o engenheiro Almir Maciel, administrador da E. F. Leopoldina. O "ágape" correu na mais amistosa cordialidade, tendo sido saudado por autoridades civis, militares e representantes das classes conservadoras e produtoras o homenageado, que bastante comovido agradeceu. Em seguida foi feito um brinde de honra ao sr. presidente da República e ao ministro da Viação. — Corresp.

LEPRA — O Serviço Social da Indústria, em colaboração com a Federação das Indústrias de Minas Gerais, promoveu uma mesa-redonda sôbre o problema da lepra, tendo o dr. Orestes Diniz pronunciado uma palestra sôbre "Significação Econômica do problema da lepra no país". — Asp.

RIO GRANDE DO SUL

EMPRÉSTIMO — O secretário do govêrno, durante sua recente viagem ao Rio de Janeiro, tratou de vários assuntos de importância para o Estado, avultando o empréstimo de 25 milhões de dólares à Comissão Estadual de Energia Elétrica, negociado com o Banco Nacional do Desenvolvimento Econômico. — Asp.

AUMENTOS — Prossegue incontrolável a onda de aumento dos preços dos artigos de primeira necessidade. A COFAP autorizou novo aumento do pão, que já havia sofrido um acréscimo em princípios dêste mês. O pão passará a custar 10 cruzeiros o quilo, no balcão. Outro aumento já autorizado, embora não se saiba ainda de quanto é o da carne, que já custa atualmente uma exorbitância para um Estado grande produtor, como é o Rio Grande do Sul. — Asp.

SÃO PAULO

FINANCIAMENTO — O governador Jânio Quadros recebeu os críticos de cinema de São Paulo, tratando da carta aberta que lhe foi dirigida há dias por êsses profissionais, sugerindo um financiamento pelo Banco do Estado, para a produção de filmes nesta capital. Os críticos entregaram amplo relatório ao governador, que achou interessante o sistema de garantia apresentado. O governador ali mesmo telefonou para o Banco do Estado, determinando que estudasse o assunto. — Asp.

ENERGIA — Em despacho ao diretor do Departamento de Águas e Energia Elétrica o governador do Estado, tendo em vista os apelos que lhe têm chegado do município de Limeira, determinou estudos no sentido de ser encontrada uma solução de emergência para o problema da energia elétrica naquele município, que está ameaçando de colapso total a indústria local. — Asp.

EMPLACAMENTO — Considerando o grande número de automóveis que ainda não foi emplacado, em virtude das grandes dificuldades que se observam nesse serviço, o diretor da DST decidiu prorrogar até 15 de fevereiro, o prazo para cumprimento daquela obrigação. — Asp.

EMPRÉSTIMO — O governador Jânio Quadros recebeu um ofício do sr. Glycon de Paiva, presidente do Banco Nacional do Desenvolvimento Econômico, comunicando que o Ministério da Fazenda autorizara a concessão de um financiamento na importância de Cr$ 400.789.400,00 à Estrada de Ferro Araraquarense, para atender à primeira etapa de seu reaparelhamento, de acôrdo com a proposta feita pelo referido estabelecimento de crédito. — Asp.

DE SÃO PAULO

— Tancredo e Jânio: Cortezia e muita cordialidade
— Rasgou-se muita sêda nos Campos Elíseos...
— A bomba dos bastidores: Novo Ministério, dentro de alguns meses
— Restabelecimento do cargo de Chefe de Polícia

R. P.

S. PAULO, 31 (S.) — Nunca a cortesia e a cordialidade andaram tão em moda como agora. Ou para sermos mais precisos, desde que começou a campanha eleitoral para as eleições majoritárias. Desde então, tôdas visitas que o governador recebeu no palácio (e as da UDN eram quase diárias) foram "de cortesia". A única, talvez, em que o visitante não fêz essa declaração foi quando o sr. José Maria Whitaker visitou o sr. Jânio Quadros, na véspera de ser nomeado ministro da Fazenda. Ao sair do gabinete do chefe do Executivo, o velho Whitaker, sempre bem humorado, parou diante da legião de repórteres e radialistas e soltou a piada do dia : "Vim pedir ao governador que mande construir um grupo escolar na cidade de Mairinque..."

CORTESIA E CORTESIA

Há graus de "cortesia" nas entrevistas com o governador. Aquelas em que o visitante é acompanhado até à porta da rua do palácio é a número um, cortesia em grande estilo. Raríssimos os casos. Depois vem a "cortesia de fraque", que é o acompanhamento até à escadaria do palácio. Isso só acontece quando o governador faz acerto de relógio. Existe a cortesia número 3, que é a acompanhamento até à porta do gabinete. E finalmente a cortesia de araque, em que o visitante é sólto como Deus é servido.

Quando do início da campanha presidencial, uma bela tarde o sr. Jânio Quadros recebeu a visita de Jango, que então não era candidato. Jango gelou durante 40 minutos numa cadeira de braços, na ante-sala do gabinete do governador. Foi a menos cortês das recepções, mas logo mais veio a declaração: "Mera visita de cortesia..."

CORTESIA E CORDIALIDADE

Mas a visita que ontem o governador recebeu do sr. Tancredo Neves foi dupla: de cortesia e cordialidade. Recepção, no aeroporto, com Cadillac e oficial de gabinete; entrada imediata no gabinete do governador; acompanhamento número dois, até a escadaria; declarações, em conjunto, à imprensa; sorrisos e abraços. Raramente se rasgou tanta seda nos Campos Elíseos para um visitante. Jânio estava radiante, eufórico. Triunfante! Era o dono da bola outra vez, recebendo um emissário do presidente da República, interessado no desarmamento dos espíritos. Jânio gosta que o procurem. Tem loucura por ser consultado, informado, sondado, ouvido. "Jânio nasceu para ser rei", disse-nos um dia seu pai. E' exato.

A missão de Tancredo, sem dúvida, foi muito bem desempenhada. Do contrário êle teria sido sólto na porta do gabinete, como sucedeu a Goulart. Jânio é sentimental até o ponto em que a sentimentalidade não interfere com a sua carreira política. A despeito de ser, como nos declarou, Tancredo seu "velho e querido amigo" o amigo, se não tivesse acertado o relógio com êle, seria tratado como qualquer mortal menos querido.

OS MINISTÉRIOS

E sôbre que conversaram os dois políticos? Sôbre a situação nacional, o Ministério, o Banco do Brasil, a posse etc. Conversa de quase hora e meia. Jânio foi informado sôbre a constituição do Ministério, foi convidado novamente para ir ao Rio (para o solenidade do Congresso o traje de rigor não era necessário), foi consultado sôbre o Banco do Brasil.

Mas tudo isso é, por assim dizer, perfumaria, diante do que vem e que a reportagem soube através de dedicados auxiliares do governador, que de quando em quando nos trazem o seu peixinho vivo. Segundo essas fontes, que são geralmente muito boas, a razão verdadeira da visita foi outra. Aqui vai:

Juscelino quer governar em paz para o bem do Brasil. Quer realizar o que prometeu no estrangeiro: o Brasil deverá progredir 50 anos em 5 apenas. Mas para isso é preciso que todos se esforcem, que o govêrno federal conte com a cooperação de todos os Estados especialmente com a do Estado de São Paulo, o mais pujante da União. Por motivos de ordem política, neste momento difícil da vida do país, São Paulo não pôde ter a participação que Juscelino gostaria de dar-lhe, no Ministério. Mas... o govêrno mal começa e o mundo não se acabará hoje, a despeito das previsões dos crentes na invasão marciana. Dentro de alguns meses poderia ser feito um reajustamento ser modificado o Ministério, e então seria a vez de São Paulo. Jânio teria os "seus" Ministério

ministros. Era uma questão de tempo, e de pouco tempo.

Os olhos do governador fuzilavam quando êle abriu a porta e saiu abraçado a Tancredo. Tal como no dia em que anunciou à imprensa o acôrdo com Café.

A impressão dominante nos Campos Elíseos, hoje, é a de que, a despeito da declaração de Juscelino, de que o presente Ministério é definitivo, êle terá a duração aproximada de uma ondulação permanente...

O JEITO

Temos contado várias vêzes, nestas colunas, que a polícia paulista vai mal, com o aumento sistemático dos assaltos, dos roubos, dos furtos, dos crimes. O governador não tem sido feliz com os secretários de Segurança. Pôsto altamente técnico, tem sido entregue, por motivos óbvios, não a homens especializados. Primeiro, foi dado a um general do Exército, que, a despeito de tôda a sua boa vontade, não conseguiu nada. Agora, a um magistrado, que será fatalmente, como qualquer outro leigo no complicado mecanismo policial envolvido na teia de aranha do Departamento de Investigações.

Mas o secretário e o governador estão sinceramente empenhados em moralizar a polícia e torná-la eficiente, e o jeito que encontraram para isso foi restabelecer o cargo de chefe de Polícia — o que assegurará a continuidade administrativa daquela repartição. O chefe de Polícia será um técnico, que se encarregará das atividades administrativas e das que estão diretamente ligadas ao policiamento efetivo ou aos planos de policiamento. O secretário da Segurança continuará como autoridade máxima, porém encarregado das questões políticas ligadas com a polícia. Assim, a política será separada da polícia, com evidentes benefícios para a continuidade dos trabalhos policiais.

CARTEIRA DE COMÉRCIO EXTERIOR
COMUNICADO N.º 63

A CARTEIRA DE COMÉRCIO EXTERIOR comunica — com base na letra "h", "Observações", da Instrução n.º 118, de 22-6-55, da Superintendência da Moeda e do Crédito — que as classificações de tubos, com ou sem costura, galvanizados ou não, constantes da terceira categoria daquele diploma legal, passam a ter a seguinte redação:

— 7.71.06 — Tubos de ferro e aço de mais de 101,6 mm (4") (exclusive) de diâmetro interno, galvanizados, com ou sem costura.

— 7.71.09 — Tubos de ferro e aço de mais de 101,6 mm (4") (exclusive) de diâmetro interno, com ou sem costura.

— Tubos de ferro e aço, sem costura, não galvanizados, de menos de 101,6 mm (4") (inclusive, de diâmetro interno, dos tipos não fabricados no País, desde que feita essa comprovação, mediante atestados fornecidos, em cada caso, pela Confederação Nacional da Indústria.

Rio de Janeiro, 30 de janeiro de 1956

a) IGNACIO TOSTA FILHO — Diretor
a) ADELINO DEBENEDITO — Gerente.

63931

SÓ O ACASO RESOLVE OS CRIMES MISTERIOSOS DO RIO DE JANEIRO

Desorganização e anarquia reinam no Departamento Federal de Segurança Pública — O que pudemos observar durante cinco dias e cinco noites — Do gabinete do Chefe de Polícia ao mais insignificante setor — No Instituto Médico Legal, na Polícia Técnica e nos distritos policiais — O cipoal das investigações — Enquanto o encarregado das diligências se perdia em pistas infrutíferas, o diretor da Polícia Técnica afirmava que prenderia o criminoso naquela mesma tarde

(Reportagem de CORDEIRO DE OLIVEIRA)

Desde que apareceram, na praia de Ramos, as pernas do esquartejado e o caso foi entregue a Divisão de Polícia Técnica, nossa reportagem acompanhou, minuto a minuto, as investigações feitas pela turma do detetive Pimenta, encarregada da elucidação do crime. Se por um lado, tivemos o desencanto de verificar que tôdas as pistas seguidas pela Polícia eram falsas, só culminando no esclarecimento de tudo por acaso, por outro lado lutaremos com as observações feitas durante cinco dias, sôbre a maneira como trabalha, ou melhor, como não trabalha a Polícia carioca.

É de estarrecer a desorganização reinante no Departamento Federal de Segurança Pública, desde o gabinete do Chefe de Polícia até o mais modesto setor — com passagens pelo Instituto Médico Legal, Divisão de Polícia Técnica, distritos policiais, etc., etc. Anarquia, seri aa palavra melhor aplicada para descrever o que se passa no nosso tão decantado D.F.S.P. A desordem, se bem que não tenha sido implantada agora, está a merecer grandes reparos por parte do atual chefe de Polícia, que, de modo algum, poderá ficar alheio aos gritantes problemas que estão a merecer sua imediata atenção.

Sem desmerecimento nenhum, podemos afirmar que a Polícia só resolve mesmo, investigando, os casos que lhe são denunciados. Basta tratar-se de um "crimizinho" sem importância, porém sem testemunhas — que dependa, exclusivamente, dos recursos da própria Polícia para ser esclarecido — e logo temos "mais um caso insolúvel"... Dependeu de investigações, dependeu de averiguações, de levantamento de pistas, enfim, dependeu do próprio organismo policial, é certo ficar arquivado como *um crime misterioso!*

Vamos mostrar o que observamos durante os cinco dias que mantivemos contato permanente com a Polícia, para que se tenha uma idéia da "organização" de nosso D.F.S.P.

NO INSTITUTO MÉDICO LEGAL

Na segunda-feira, dia 23, apareceram duas pernas humanas, na praia de Ramos. Tratar-se-ia de crime? Seria alguma brincadeira de estudante? Sòmente o Instituto Médico Legal poderia esclarecer, como, efetivamente, o fêz. Ora, crime cujo autor é desconhecido, compete ser investigado pela Divisão de Polícia Técnica. Esta foi representada pela turma chefiada pelo detetive Pimenta. Que iriam fazer, pois, aquêles policiais? O lógico, o elementar em investigações criminais, seria indentificar a quem pertenciam as pernas. Mas como, se não existia o tronco? Em favor da Polícia, logo no dia seguinte o tronco aparecia na praia de Sepetiba. Faltava a cabeça, porém as mãos, com as impressões digitais intactas, estavam lá. Viria então, como encadeamento das diligências, o levantamento daquelas impressões, sua respectiva leitura e comparação no Instituto Felix Pacheco. E isto, foi feito? Não!

E não o foi, por falta de organização. Basta dizer que o dr. Menezes um dos médicos do Instituto Médico Legal, só tomou conhecimento de que o corpo havia aparecido, por intermédio de nossa reportagem. Na tarde do dia em que o tronco apareceu, procuramos aquele médico e travamos o seguinte diálogo:

Repórter: — dr. Menezes, as pernas pertencem àquele tronco?

Médico: — Que tronco?

Repórter: — O que foi encontrado hoje, na praia de Sepetiba.

Médico: — Ué, eu ainda não sabia disto. Quer dizer que apareceu um tronco?

Repórter: — Sim, senhor. Está lá na sala.

Médico: — Bem, então vamos lá e eu farei o exame imediatamente.

De fato, minutos depois o médico dizia oficialmente que as pernas pertenciam ao tronco. Em qualquer Polícia organizada do mundo, o médico seria o primeiro a ser informado de que aparecera um tronco sem cabeça e sem pernas que necessitava de um exame imediato, a fim de orientar as investigações que vinham sendo feitas. Em nossa Polícia, porém, o acaso é que tudo resolve.

NO CIPOAL DAS INVESTIGAÇÕES

Levantar a identidade do morto seria o primeiro passo da Polícia. Como investigar um crime, quando nem sequer se conhece quem é a vítima? Mas o detetive Pimenta e sua turma não poderiam ficar de braços cruzados esperando pela identificação. As impressões digitais foram recolhidas por um curioso qualquer que, à primeira dificuldade adiantou estarem imprestáveis. As papilas estavam boas, porém as digitais não davam cópia. Ora, existem no Departamento Federal de Segurança Pública, dezenas de papiloscopistas e por que não convocá-los? Apenas porque não existia órgão específico designado para esta convocação. Para tanto era necessário que o encarregado das investigações falasse com o diretor da Divisão de Polícia Técnica. Êste por sua vez mandaria um ofício ao diretor do Instituto Médico Legal, que, por seu turno, enviaria outro ofício ao Instituto de Criminalística, solicitando a medida. Êste Instituto, então, deveria indicar um homem disponível. Tudo isto, num sistema burocrático irritante, dentro de um horário das 12 às 17 horas.

O fato real é que o papiloscopista não foi chamado e a turma da Polícia Técnica perdeu-se no cipoal das investigações cansativas e inúteis, durante cinco dias e cinco noites, seguindo uma pista falsa que levava ao desordeiro "Xuxu" que, afinal, nada tinha com o caso. De nada valeram os sacrifícios dos policiais, quando o serviço era inútil e desperdiçado pela falta de orientação segura.

A POLÍCIA TÉCNICA

A Polícia Técnica, por sua vez, de técnica só tem o nome. Faltam-lhe recursos para tudo. Não existe condução, não existem homens, não existe entrosamento.

Para que se tenha uma idéia da desorganização reinante, basta dizer que o detetive Pimenta, de posse de uma ordem do Gabinete do Chefe de Polícia, para que lhe fôsse fornecida uma condução especial para as diligências, esperava, diàriamente, na garage da Polícia, durante quatro a cinco horas, até conseguir uma camioneta, enquanto dezenas de outras eram empregadas em serviços desnecessários, como os de servir aos jovens oficiais de gabinete do Chefe de Polícia.

Vimos, durante cinco dias, as discussões violentas travadas entre o detetive e o pessoal da garage, para conseguir uma condução para o serviço. O fato chegou a tal ponto, que, já no último dia, sexta-feira, o policial serviu-se, por favor, de um carro da reportagem, a fim de fazer suas diligências. Vimos, então, que as ordens do Gabinete de nada valem!

OS DISTRITOS

O serviço dos distritos então, é uma calamidade! A falta de responsabilidade, a falta de conhecimentos e, sobretudo, a ignorância, para ser mais exato, são de pasmar. O 21.º Distrito Policial, quando do encontro das pernas, enviou ao local um investigador. Êste moço, tão logo chegou à praia, teve a "preocupação" de abrir o embrulho, tornar a embrulhar os membros e, retirando de onde se encontrava, levá-lo para o balneário. Desfêz todo o local e impossibilitou, com isto, que a Perícia pudesse levantar algum indício esclarecedor.

Já o comissário do 29.º Distrito em Santa Cruz, foi mais irresponsável, pois, ao saber que havia sido encontrado um tronco sem pernas e sem cabeça, na praia de Sepetiba, limitou-se a telefonar para o "rabecão" e mandar remover para o Instituto Médico Legal, sem mesmo pedir o comparecimento da Perícia. Na praia, junto ao corpo, apareceu uma garrafa (mais tarde confirmado pela esquartejadora como a que conduziu querozene para queimar a mala) onde existiam impressões digitais da criminosa. Isto, no entanto, não foi objeto de investigações, pois a perícia não estêve no local.

O que presenciamos em outro distrito, o 20.º então, é inacreditável! O detetive Pimenta necessitava de uma fotografia do desordeiro "Xuxu" e, sabendo que o 20.º D. P. a possuia, foi até lá solicitá-la por empréstimo de um seu colega. Pois bem, para justificar seu interêsse teve que revelar ao colega que estava a procura de "Xuxu", porque era êle um dos suspeitos do esquartejamento. Ocorria, no entanto, que êste "colega" era nada mais, nada menos, que amante da irmã de "Xuxu" e, como é facil perceber, naquele distrito não existiam fotografias do desordeiro!...

ALÉM DE TUDO, VAIDADE

Mas, não bastavam as desorganizações para jogar ao descrédito o Departamento Federal de Segurança Pública. Surgiram também as manobras mesquinhas de alguns policiais, ditadas pela vaidade pessoal. O que ocorreu na Divisão de Polícia Técnica pode ser denominado de ignóbil, podendo ser contado da seguinte maneira: durante cinco dias e cinco noites a turma do detetive Pimenta diligenciou cegamente por todos os recantos da cidade, a procura de um possível criminoso. Na sexta-feira, cêrca das 10.30 horas, o 25.º Distrito Policial enviou à Polícia Técnica o motorista que conduziu as pernas à praia de Ramos, a fim de entender-se com o encarregado das diligências (no caso, o detetive Pimenta). O motorista falou com o delegado Diogenes de Barros e êste delegado, ao invés de esperar o policial e lhe comunicar o fato, apressou-se a correr ao local, acompanhado de um motorista que se intitula detetive, e levantar todo o serviço, atraindo para si as "honras" e a publicidade de ter "desvendado" o mistério do esquartejamento. Não resta dúvida que foi uma atitude sob todos os pontos lamentável. E, enquanto isto, o delegado Silvio Terra, diretor da Polícia Técnica, a quem cabe zelar pelo bom entrosamento da Divisão, deixando que seu subordinado quebrasse a cabeça em investigações infrutíferas, telefonava para algumas redações, afirmando que iria prender o criminoso naquela mesma tarde.

Por estas e outras é que acreditamos no velho adágio: "o acaso é o melhor aliado da Polícia carioca".

COMUNISTAS PRESOS

Durante a posse do presidente e vice-presidente da República, elementos comunistas procuraram fazer propaganda, conduzindo faixas com dizeres comunistas, exigindo anistia para Luis Carlos Prestes e legalidade para o P.C.B. Policiais da Divisão de Polícia Política e Social efetuaram a prisão dos seguintes individuos: Uriel Maciel Brêtas, Luiz Affonso da Silva, Hilário Neves de Morais, José Nunes da Silva, João Neves da Silva, Francisco Galego, José Pinto de Lima, Alexandre Ambrogi, Mário Fregulha, João José Cantalego, Laureano José de Lima, João Donofre, Sebastiana Nóbrega Donofre, Sebastiana Andrade de Almeida, Gerson da Silva, Renato Zababorin, Haroldo Cruz Tôrres, Jorge Domingos Inocêncio, Nazário Delfino Soares, Waldemiro Dantas dos Santos Costa, Bruno Lourenço da Silva, Sóstenes Freire de Barros, Celso Lopes de Castro e Alaor da Mora Silveira. Depois de identificados foram recolhidos ao xadrez.

XV CRUZEIRO TURÍSTICO AO NORTE

Os preparativos para o início da viagem

O Departamento de Turismo do Touring Club do Brasil está ultimando os preparativos para o início, em fevereiro próximo, do XV Cruzeiro Turístico ao Norte, que se vai realizar no paquete "Cantuária", da antiga linha transatlântica do Lóide Brasileiro. Dezenas de pessoas da melhor sociedade do Rio, São Paulo, Rio Grande do Sul e de outras unidades federativas tomam parte na excursão, realizada de acôrdo com o lema do Touring Club "conheça primeiro o Brasil". Em Manaus, os viajantes farão um passeio pelo rio Negro até sua confluência com o Amazonas. O Delegado local do Touring Club está estudando a possibilidade de uma visita especial dos excursionistas ao famoso poço de Nova Olinda.

A RÚSSIA SE OPÕE À INICIATIVA DOS ESTADOS UNIDOS

NAÇÕES UNIDAS, Nova York — A delegação russa se opôs à iniciativa da delegação dos Estados Unidos, no sentido de se iniciar as deliberações da Assembléia Geral com uma oração. A União Soviética propôs que se continue a prática de se começar as sessões com um minuto de silêncio.

CRIME DE MORTE NA "FILA DA ÁGUA"

O carpinteiro matou com dois tiros, o funcionário da COFAP — Tudo, por que uma lata fôra tirada da fila — Prêso em flagrante o criminoso

Dois homens entraram em luta, ontem, no morro da Favela, por causa de água. Um dêles, o carpinteiro José Dias Sobrinho, de 56 anos, casado, morador no morro da Providência, não gostou de ter o outro, Antonio Pereira da Silva, de 40 anos, casado, funcionário da COFAP e mais conhecido, no morro, por "Antonio Sapateiro", ter tirado sua lata da fila. Não gostou e foi procurá-lo, para exigir explicações. Aconteceu, no entanto, que "Antonio Sapateiro" não queria explicar coisa alguma. Tirou, estava tirado e, pronto. Foi mais além: vendo que José insistia em interpelá-lo, pegou um pedaço de pau e avançou para agredi-lo. Não teve tempo, sequer, de levantar o braço já que o outro, sem maiores discussões, prostrou-o com dois tiros no peito. Atingido em cheio, Antonio rolou uma ribaneeira de cêrca de quatro metros de altura, caindo morto, lá em baixo.

Seguiu-se ao crime, uma confusão infernal de que participaram várias outras pessoas que estavam na "fila da água". Acalmada a situação, José Dias Sobrinho, o criminoso, estava com um ferimento contuso no frontal. Diz que foi ferido pelo próprio "Antonio Sapateiro" que ainda chegara a atingi-lo, uma vez. Levado para o Pronto Socorro, foi medicado e apresentado, em seguida, ao comissário de plantão no 11.º Distrito que fêz remover o cadáver para o necrotério.

PRESOS OS LADRÕES DE AUTOMÓVEL

A diligência foi realizada nesta capital por policiais de São Paulo — Depois de prestarem declarações serão apresentados ao D.F.S.P. — O chefe da quadrilha nega a autoria de outros furtos

SÃO PAULO, 31 — Agentes da Polícia bandeirante, em diligências na capital da República, efetuaram ali a prisão de 4 indivíduos envolvidos em furto de automóveis, remarcação de motores e adulterações e falsificação de documentos. Escoltados para São Paulo, no Cartório da Delegacia de Roubos, setor de furto de automóveis, prestaram declarações. Os detidos foram identificados como sendo Elias Garcia Tosta, também conhecido pelo nome de Antônio Ribeiro Martins, de 42 anos, casado, morador na Rua General Espírito Santo Cardoso, nº. 621, Tijuca; — Alfredo Augusto de Almeida, ou Ignácio de tal, de 29 anos, solteiro, residente à Rua Canadá, nº. 261, em Piedade; — Antônio Garcia Alves de 24 anos, solteiro, domiciliado à Rua General Espírito Santo Cardoso, nº. 621; — Adolfo Marques Ferreira, 34 anos, desquitado, com moradia à Avenida Nossa Senhora de Copacabana, nº. 300, apto. 702.

Êste último não teve sua participação positivada nas rapinagens dos ladrões de automóveis, ficando detido para averiguação, pois se encontrava na residência de Elias Garcia Tosta, citado como mentor da quadrilha.

Há dias, a Delegacia de Roubos recebeu comunicação da Polícia de Três Lagoas, Mato Grosso, sôbre a prisão, ali ocorrida, do indivíduo Alfredo Augusto de Almeida, ocasião em que o mesmo pretendia transacionar com um "bel-air", 5.954, de côr azul e pérola, cujo motor estava com a numeração remarcada. Para o referido local seguiram os policiais Sebastião de Souza Neto e Ayrton Augusto Camargo, chefiados pelo encarregado Carlos Augusto Ardizoni. Os agentes trouxeram o detido e o veículo para esta capital, tendo apurado inclusive, que o carro fôra roubado no Rio, no Jardim Botânico, sendo acusado de delito Elias Garcia Tosta, um dos mais audaciosos ladrões que se especializou no furto e na adulteração de documentos de automóveis.

Os trabalhos policiais realizados no Rio, além da prisão dos citados personagens, culminaram com a apreensão de uma carta de habilitação forjada, em nome de Alfredo Augusto de Almeida, constando ter sido expedida na Bahia, fato que causou espécie em virtude de dever figurar a Comarca expedidora, e não o Estado. Em poder de Antônio Garcia Alves, sobrinho de Elias Garcia Tosta, foi encontrada uma pasta tendo no seu interior ferramentas diversas, entre as quais uma coleção de "tipos" de números apropriados para remarcação de motores, em face de seus característicos. A máquina de escrever destinada à feitura dos documentos também foi objeto de apreensão, bem como o certificado de propriedade do "bel-air", expedido na cidade de São Francisco de Paula, no Rio Grande do Sul.

Atendendo a que o "bel-air" apreendido foi furtado no Rio de Janeiro, por determinação do delegado Carvalho Veras titular da especializada de Roubos, os detidos serão recambiados para o Departamento Federal de Segurança Pública, onde são imputados do furto de dezenas de veículos. Quanto às declarações por êles prestadas no Cartório policial, cingem-se a evasivas e negativas, ficando, sòmente evidenciado o furto do referido auto. — M.

FULMINADA PELO RAIO

SÃO PAULO, 31. Cêrca das 14 horas de ontem, durante o violento temporal que desabou em Santo Amaro, ocorreu trágico acidente, do qual foi vítima Maria Antônia de Jesus, que, atingida por um raio, teve morte instantânea. Seu corpo foi removido para o Necrotério do Araçá. (M).

A POLÍCIA PAULISTA

busca esclarecer misteriosa ocorrência que envolve um capitalista

S. PAULO, 31. — Misteriosa ocorrência registrou-se à noite de ontem, na estrada de rodagem que liga o município de Cubatão à Estação de Piassaguera. Ali, o capitalista Abel Tenório de Oliveira apareceu sèriamente ferido. Mais além um homem de côr preta jazia morto e, ainda, dentro de um automóvel, de chapa 14-3628, licenciado pelo Distrito Federal — de propriedade de Abel Tenório de Oliveira — via-se um outro homem de côr preta, também morto.

Tudo leva a crer que o móvel da ocorrência tenha sido vingança. Abel Tenório de Oliveira, segundo apurou-se, dirigindo seu luxuoso automóvel foi atacado por dois ou mais indivíduos. E' êle pessoa conhecida em Cubatão, onde é proprietário e comerciante, residindo naquela localidade, à Avenida Joaquim Miguel Couto, n.º 80. Foi visto, após o jantar, em seu carro na direção da mencionada estrada. Em sua companhia ia um homem ainda não identificado, sendo ainda ignorado o motivo dessa viagem, embora naqueles lados Abel seja dono de vários terrenos.

Foi encontrado ao lado do cadáver que se achava na estrada, um revólver marca "Smith Wesson", calibre 38, de propriedade de Abel Tenório, com 5 balas deflagradas e uma intacta.

Os cadáveres foram removidos ainda não identificados, para o gabinete Médico Legal.

As autoridades vêm trabalhando para esclarecer os pontos obscuros do caso. M.

CONTINUAM OS ABUSOS DOS PADEIROS

Pioraram a qualidade do pão tabelado, para forçar a saída das "bisnagas" — Riscos para a saúde da população — Em Bangu, só há pão liberado

Recebemos de um leitor da rua Voluntários da Pátria, um pão por êle adquirido na "Padaria Globo", situada à rua São Clemente, 29, em Botafogo. O pão, segundo o nosso informante, fôra comprado por volta das oito da manhã e, ao meio dia, já estava duro como pedra. As 13 horas, quando foi trazido à redação, pelo menos, estava, de fato, não havendo, portanto, margem para qualquer contestação. A explicação é simples: êsse padeiro, da "Padaria Globo", como tantos outros, cismaram de aumentar o preço do produto. Se tem razão ou não, não nos cabe, aqui, analisar. O fato é que existe uma portaria em vigor, e que essa portaria teria de ser cumprida integralmente. Dizemos teria, porque, de fato, está sendo burlada, sem que se tome qualquer providência de caráter objetivo e prático. Até agora, o que se tem feito, é falar muito, enquanto a população continua sendo esbulhada. O expediente dêsse padeiro da "Padaria Globo" é usado, também, por vários outros. Fazem o pão tabelado da pior maneira possível, juntando-lhe ingredientes de tôda ordem com a preocupação exclusiva de piorar-lhe a qualidade, forçando, assim, o consumidor a rejeitá-lo, comprando a "bisnaga" liberada. Manobra inescrupulosa e que precisa ser, de pronto, coibida, em defesa, mesmo, da saúde da população.

TAMBÉM EM BANGU

Os padeiros de Bangu não fogem à regra. O pão do tipo "bisnaga" passou de Cr$ 2,50 para Cr$ 3,50, havendo, assim, um acréscimo de Cr$ 1,00 por unidade, em virtude da farinha de trigo — saco de 60 quilos —, que custava Cr$ 289,00, ter passado para Cr$ 410,00, ou seja, mais Cr$ 121,00 em saca, ou Cr$ 2,00 em quilo. Uma "bisnaga" pesa 250 gramas, o que significa que quatro (um quilo) tiveram um aumento de Cr$ 4,00, quando o aumento, na farinha de trigo, foi, apenas, de Cr$ 2,00. Vê-se, pois, que os proprietários de padaria estão realizando um ótimo negócio, pois o pão tabelado custa Cr$ 10,00.

Aí está a razão pela qual os gananciosos comerciantes de Bangu, zona essencialmente fabril, nunca têm em seus estabelecimentos o pão tabelado, mas ùnicamente as "bisnagas", que lhes redobram a margem de lucros.

Dizem as disposições legais em vigor que, à falta do pão tabelado, os padeiros são obrigados a vender o outro pela preço da tabela. Isto, porém, é coisa que os comerciantes de Bangu não tomam em consideração e, quando o freguês exige o cumprimento da tabela, ouve, não raro, ameaças e desaforos, e até desafio para que se vá queixar à COFAP, à Delegacia de Economia Popular, ou ao bispo!...

Como se vê, trata-se de um fato que merece a ação enérgica das autoridades encarregadas de proteger a bôlsa do povo contra a ganância desenfreada dos proprietários de padaria, alguns dos quais declaram que preferem fechar o estabelecimento a negociar com pão tabelado, conforme esbrevejou o estabelecido na rua do Retiro n.º 509, com a "Padaria Olinda".

MORTO PELO POLICIAL

Pôrto Alegre, 31. Um guarda-civil, ao intervir numa luta entre dois desconhecidos, foi agredido por um dêles, tendo recebido um tiro na perna. Procurando defender-se, o policial sacou da sua arma e atingiu seu agressor com quatro tiros. O desconhecido, de côr preta, aparentando trinta e poucos anos, morreu no próprio local, enquanto o policial, que se chama Almiro Ferreira Paula, auxiliado por vizinhos, comunicava a ocorrência as autoridades da Polícia Civil. ASP.

COSTURARAM O CORAÇÃO DA DOMÉSTICA

BELEM, 31. Os médicos Henrique Sandres Filho, Vitor Paz e Manuel Braga, auxiliados pelo anestesista Mário Rubens Martins, efetuaram, ontem, delicada intervenção cirúrgica na doméstica Clotilde do Carmo, que fôra esfaqueada por seu amante. O ato operatório consistiu em costurar o coração da doméstica. Trata-se da primeira intervenção realizada aqui, e que se coroou de pleno êxito. A paciente vai passando bem. (ASP).

BALEADO PELO RIVAL

S. PAULO, 31. Após discutirem acaloradamente por questões de mulheres e no auge da troca de insultos, Pedro Zanco de 34 anos, casado, e Teodoro Caseiro, passaram as vias de fato, sendo que o primeiro, em dado momento, foi alvejado a tiros pelo rival. Pedro, em estado desesperador foi levado para o Hospital das Clínicas.

Teodoro Caseiro, temendo a revolta de populares, fugiu e tomou caminho incerto.

Pela autoridade de serviço na Zona Norte foi aberto inquérito a respeito. ASP.

SURRADO PELOS DETENTOS

S. PAULO, 31. Valdecir Costa, de 36 anos, casado residente à Rua C. n. 2, na Vila Ede, na madrugada de ontem, estando recolhido no xadrez da Polícia Central, foi agredido pelos detentos João Perez Siqueira e Jerônimo Batista.

Momentos antes de descer para a cela, Valdecir investiu contra dois soldados da F. P. rasgando-lhes o fardamento. Uma vez no interior do xadrez passou a provocar os outros presos e em consequência recebeu violenta surra e foi hospitalizado. ASP.

Outras notícias de Polícia na 8.ª página

MATOU O PADRASTO DA ESPÔSA

Pôrto Alegre, 31. O proprietário de uma fábrica de artefatos de metais, ao defrontar-se com seu desafeto, que é padrasto de sua espôsa, alvejou-o com quatro tiros, três dos quais o atingiram mortalmente.

Mário Ribeiro Allente, de 54 anos, a vítima, morreu instantes após, enquanto o criminoso, José Silveira Lopes, de 36 anos de idade, foi prêso no próprio local. ASP.

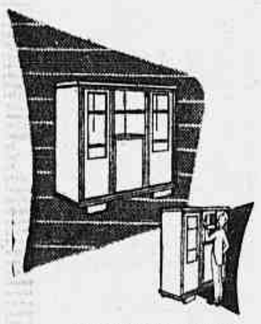

Das Fábricas CIMO
para o confôrto
do seu escritório
MÓVEIS CIMO
R. INVÁLIDOS, 139
Tel. 22-4372

VENTILADORES

...desde os "de grandes ambientes" até aos de cabeceira

CONTACT - ELETROMAR - FAET

Willmann Xavier tem uma oferta interessante para lhe fazer. Consulte-nos.

WILLMANN XAVIER
COMÉRCIO INDÚSTRIA S. A.
TUDO o que é de eletricidade para TODOS
Rua Uruguaiana, 41

Faz 30 anos

que estamos nas estradas...

Trinta anos atrás iniciamos uma jornada de pioneiros pelas estradas do Brasil ao enfeitá-las com o grito colorido dos painéis e dos cartazes. Trinta anos depois orgulhamo-nos de ter sido os primeiros que se dedicaram a realizar a propaganda ao ar livre, arte que se desenvolveu prodigiosamente entre nós, variando e enriquecendo a paisagem nacional.

AER – o nosso sinete – já é um símbolo amigo e familiar para milhões de brasileiros. Sob o seu signo, trabalha tôda uma organização inteiramente devotada a prestar serviços perfeitos.

A propaganda ao ar livre encontra na AER a sua expressão definitiva. Desenhistas especializados, oficinas próprias de pintura, frota particular de caminhões, grupos de colocação e de conservação, tudo e todos obedecem a uma diretriz única: AER sempre trabalha melhor.

Projetando, pintando, colocando e conservando painéis de mais de 130 clientes, AER, no seu trigésimo aniversário, renova o compromisso de estar sempre à altura de suas tradições de pioneira na propaganda ao ar livre no Brasil.

Cia. Americana de Anúncios em Estradas de Rodagem
RUA DO CARMO, 156 A 170 — TEL.: 32-1000 e 35-8979 — SÃO PAULO
RUA DEBRET, 23 — 4.º ANDAR — SALAS 410 e 412 — TEL.: 22-2259 — RIO DE JANEIRO

O presidente e o sítio

Às sete horas de hoje, ainda meio estremunhado, estará reunido, no Catete, o Ministério — êsse Ministério que parece tão destituído de dinamismo e ímpeto propulsor. Com êle, paradoxalmente, o presidente Kubitschek anuncia a abertura de um ciclo governamental intenso e criador. Reunido êsse Ministério hoje, sem agenda conhecida, há de se supor que, nesta convocação, o objetivo pôsto em tela seja uma tomada de contato da realidade brasileira. Em verdade, ela não se apresenta rósea: se de um lado se avolumam os motivos de inquietação econômica e de instabilidade social provocada, esta última, pela alta vertiginosa do custo da vida, do outro lado há uma desconfiança geral criada pelo estado de sítio. Cumpre afastar essa desconfiança. E o sr. Juscelino Kubitschek tem o dever inadiável de assumir a responsabilidade e a iniciativa dessa operação para que, através dela, o país possa se reintegrar no uso pleno das franquias constitucionais.

* * *

Embora represente um ato da maior importância, a posse de um presidente eleito não implica, de si mesma, no funcionamento da democracia. Prova concludente de que a posse não significa o exercício pleno do regime está em que a tivemos ontem com o país em estado de sítio, e as liberdades e garantias constitucionais suspensas. E, como se isto ainda fôsse pouco, tivémo-la cercada por um aparato militar ostensivo, excessivo. Expurgada a posse da fôrça mágica que lhe emprestam os formalistas, resta reconhecer que o govêrno, para firmar-se em têrmos reais de democracia, não pode fugir ao dever de honra de levantar o sítio. Para garantir-se, quiz o general Lott no Ministério da Guerra, e lá o tem. Para consolidar-se não precisa mais do que mostrar ao país que não é um govêrno tutelado, apezar de conduzir a reboque o ex-presidente, sr. Nereu Ramos, acomodado na pasta da Justiça. Outro caminho não lhe restará, nesta busca de ordem constitucional, que o do levantamento do estado de sítio.

Na véspera da posse, em entrevista concedida à imprensa, quando lhe perguntou o repórter dêste jornal se tomaria a iniciativa de derrogar o sítio, respondeu evasivamente o sr. Juscelino Kubitschek que sendo o sítio lei votada "originàriamente pelo Congresso" só o Parlamento poderia decidir sôbre a sua suspensão. Esqueceu o presidente que, "originàriamente" — empreguemos seu próprio adjetivo — o estado de sítio foi ato do Executivo que, em mensagem ao Congresso, solicitou sua votação. A primeira prorrogação do estado de emergência fêz-se por ato do Executivo, posteriormente referendado pelo Congresso. E a segunda prorrogação foi também de iniciativa da presidência da República. Essa simples enumeração histórica mostra que a explicação do sr. Juscelino Kubitschek não explica, realmente, nada. Ou, melhor, saiba o presidente que, no caso a iniciativa lhe cabe e a mais ninguém.

Nada poderá justificar a procrastinação do sr. Juscelino Kubitschek em face da urgência do levantamento do sítio. Livrar-se da obrigação de sustá-lo sob a alegação de que êsse ato cabe ao Congresso não seria apenas fugir à responsabilidade — denotaria, caso fôsse sincera a escusa, a inconcebível ignorância do presidente em matéria da Constituição, cujo artigo 5.º inciso III, define como competência da União "decretar, prorrogar e suspender o estado de sítio." Acaso não se encarna no presidente da República a figura da União, cujo govêrno êle chefia?

* * *

Falando no National Press Club, de Washington, o presidente eleito declarou aos jornalistas americanos que libertaria a imprensa de seu país da censura, e portanto do estado de sítio, do qual a censura é simples decorrência. Em Pistóia, reverenciando os pracinhas adormecidos em terra italiana, sentiu pulsar em seu coração o belo germe do irredentismo, e jurou jamais transformar-se em carcereiro das liberdades democráticas — juramento que tornou público, com a maior ênfase, no seu discurso de chegada ao Rio.

Sob o nobre pêso dêsses dois compromissos de defender a liberdade, sufocada pelas tenazes da censura à imprensa e sideRada pela negação das garantias constitucionais, o sr. Juscelino Kubitschek, já agora investido nas suas responsabilidades de presidente da República, não pode refugá-los, enodoando irreparàvelmente seu govêrno com a pecha aviltante de govêrno que se inicia com estado de sítio como se fôsse um poder ilegitimamente impôsto à Nação insubmissa e não govêrno modelado pelo voto de seus concidadãos.

lhos, cada vez mais colorida e mais distanciada da realidade. Ela precisa de uma reforma unificada, em que sejam revistas as linhas mestras de sua estrutura. Só assim será possível atender à realidade social, sem o divórcio, que hoje se observa, da realidade econômica.

Atenda-se aos operários. Têm reivindicações que já não podem mais ser esquecidas ou postergadas. Já foi possível mesmo separar suas verdadeiras aspirações do joio danoso dos demagogos e dos pelegos. Essas conquistas são efetivas e nem mesmo a mais retrógrada das legislações poderia, no momento, revogá-las.

Atenda-se também aos patrões. Não é admissível por exemplo legislar para a classe patronal do mesmo modo que se legisla para os operários. Não é compreensível que se dê às organizações sindicais de patrões a mesma estrutura que rege as organizações operárias. São bem diferentes. Devem portanto ser tratadas diferentemente.

O Congresso está estudando a reforma do Código do Trabalho. Em nenhuma oportunidade seria mais conveniente e oportuno rever êsse assunto.

Dados importantes

A seção de Economia & Finanças refere-se hoje às importações de café por parte da Inglaterra nos dez primeiros meses de 1955, comparando-as com as que se efetivaram em idêntico período de 1954. Houve uma diminuição de mais de 10% no volume total importado, embora a compra de café em Kenya, Uganda e Tanganica tenha apresentado um aumento de quase 10% em relação ao ano anterior.

Êsses dados corroboram nossos comentários de ontem, quando apreciamos as recentes declarações do presidente do Instituto Brasileiro do Café sôbre a ameaça do café africano. As grandes potências, que têm áreas coloniais produtoras, estão procurando beneficiar duplamente o café colonial, dando-lhe preferência em têrmos de importação e fomentando sua penetração nos grandes centros de consumo.

O IBC, segundo a palavra de seu dirigente máximo, está estudando o assunto, sendo de desejar que faça indagações completas. O café é por demais importante para o Brasil e não devemos poupar esforços na sua defesa. Aguardamos, pois, os resultados dos estudos do IBC, que serão relevantes para o esclarecimento de todos os brasileiros.

Finanças da Prefeitura

Ao novo govêrno — tantas vêzes se tem falado nisso — não escapará, por certo, a difícil situação da Prefeitura do Distrito Federal com as despesas de seu pessoal. Cada vez mais, ela se distancia do ideal de só gastar com os seus servidores — ativos e inativos — 40% de sua receita total. A tendencia é hipertrofiar-se essa rubrica em detrimento das dotações destinadas ao material e às determinadas despesas onde se incluem as obras públicas mais urgentes: — água, esgotos, calçamentos, estradas, túneis, pontes, limpeza e saneamento. O pessoal absorve Cr$ 5.530.362.380,00, enquanto para as obras referidas apenas sobram Cr$ 1.462.340.000,00. Compreende-se melhor porque tanto se reclama da Administração a defesa do interêsse coletivo, embora a parte de responsabilidade, que no desequilíbrio e nos males conseqüentes tem o legislativo, talvez seja maior do que a do próprio executivo. É rara a iniciativa de um prefeito que os vereadores logo não condicionem ao empreguismo. Votam ou dão recursos para aquele governar sob o compromisso de criação e provimento de novos lugares.

Disso resulta que qualquer equilíbrio orçamentário da Prefeitura é ilusório. As suas finanças jamais resistirão ao dilúvio burocrático se não houver quem nelas faça o que Oswaldo Cruz fêz quando se dispôs a sanear a cidade — energia e firmeza, animadas por um grande ideal de civismo.

Reformas indispensáveis

Um cidadão carioca acaba de coroar com sucesso uma longa carreira de crimes, furtos, assaltos, assassínios, etc.: chegou a matar, com muito jeito, dois guardas da polícia. Foi preso. Será julgado e condenado, sem dúvida à pena de reclusão por trinta ou mais anos. Se sair da penitenciária depois de ter expiado seus crimes, não será velho. Pois aquêle mestre em tudo que o Código Penal proíbe, só conta hoje, para empregar a linguagem dos poetas, com 19 primaveras.

Para explicar-lhe a carreira vertiginosa basta citar o fato principal: o rapaz é ex-aluno do SAM.

O problema da delinqüência juvenil não é especificamente brasileiro. Ocupa em todos os países os juristas, os educadores e até os escritores. Dois dos maiores romancistas do nosso tempo, o inglês Graham Greene e o belga Georges Simenon, têm dedicado obras notáveis àquele problema. Não precisamos, portanto, atribuir-nos culpa especial. A chaga está aberta em tôda parte. E em tôda parte, a maioria dos criminosos juvenis é egressa das instituições que se chamam, por ironia cruel, Reformatórios.

Que é preciso reformar, é certo. Mas a quem? Alguns querem reformar os delinqüentes juvenis. Outros querem reformar os reformatórios para os delinqüentes juvenis. Outros, ainda, querem reformar a sociedade que mantem reformatórios para reformar os delinqüentes juvenis...

ECONOMIA & FINANÇAS

BALANÇO DE PAGAMENTOS

As estimativas que fizemos para o balanço de pagamentos de 1955 confirmam-se mais ou menos agora com os cálculos a que procedemos sôbre o comportamento efetivo. Na parte correspondente a capitais, que abordaremos hoje, pronuncia-se ligeiro superavit no movimento de fundos, embora ainda enfrentemos uma fase ativa de descapitalização relativa, mercê da acentuada sonegação cambial no país. Realmente, verificamos que a entrada de capitais, pelo mercado oficial (sem cobertura cambial) e pelo mercado livre em 1955, compensou com ligeira vantagem a saída de fundos em forma de juros, dividendo, amortizações etc. Parte da entrada de tais capitais verificou-se sob a égide da Instrução 113 da Sumoc, que prevê a concessão de licenças sem cobertura cambial desde que referentes a equipamentos ou conjuntos de equipamentos destinados à complementação ou aperfeiçoamento de conjuntos já existentes. Para que tal concessão se verifique é preciso prova de que o importador detém recursos no exterior ou é proprietário dos equipamentos a importar e ainda de que êstes se incorporarão ao Ativo da emprêsa nacional ou filial estrangeira, sem contra-partida no Passivo.

Indagações mais aprofundadas sôbre êsse influxo de fundos, que seria realmente agradável se correspondesse a um efetivo movimento de capitais externos para o Brasil, deixa entrever, porém, a possibilidade de ligar-se o mesmo à sonegação cambial na exportação e na importação do país. De fato, como a compra normal de equipamentos fica subordinada às licitações na 3.ª categoria, cuja cotação global do dólar gira em tôrno dos Cr$ 200,00 em média, vários empreendores brasileiros preferem comprar as divisas no câmbio livre, — Cr$ 70.000 — adquirindo lá fora o equipamento e trazendo-o na condição de investimento estrangeiro. E' provável que parte relevante dos investimentos ingressados sob a 113 corresponda a nova inversão, efetivas, de estrangeiros, principalmente no que concerne às filiais de emprêsas alienígenas aqui sediadas e que precisam ampliar seu equipamento industrial. Parte importante, porém, parece ligar-se à manobras tendentes a evitar as licitações de câmbio.

Esta situação, se por um lado representa boa utilização das divisas sonegadas no intercâmbio, por outro tira um pouco de valor do mecanismo previsto na 113, pois no caso das filiais de emprêsa estrangeira as novas entradas de fundos se verificariam com qualquer sistema, já que correspondem ao império das circunstâncias e têm em mira evitar a perda de posição que detém tais emprêsas no mercado interno brasileiro.

O importante a indagar, todavia, é se a concessão de licenças sem cobertura cambial vem se fazendo de acôrdo com o regime de comprovantes previsto na 113, sobretudo na parte correspondente à contabilização do equipamento entrado no país. A divulgação da relação de investimentos licenciados de acôrdo com a referida Instrução da Sumoc, é fundamental para que se possa fazer uma análise mais acurada do processo em curso. No caso da análise dos efeitos da 113, muita coisa tem de ser devidamente equacionada, a começar pela discriminação que está sendo feita contra o capital nacional, pois a parte de financiamentos não vem sendo aplicada da mesma forma que a parte dos investimentos.

Vamos proceder a novas indagações sôbre o capital entrado à luz das concessões previstas pela Instrução 113 para melhor julgamento dos méritos do diploma e da ação exercida por seus executores, que em princípio não parece ser das melhores. Voltaremos, assim, oportunamente, ao assunto, que é de suma importância para a economia nacional.

I — NOTAS NACIONAIS

1) Estoques de açúcar

Em 31 de dezembro de 1955 os estoques de açúcar referentes à safra 1955/56 atingiram a 6.410.763 sacas, quantidade bem reduzida quando confrontada com a referente aos estoques em 31-12-1954 — 14.047.887 sacas e com a referente aos estoques em 31-12-1953 — 10.347.153 sacas.

2) Cotações do algodão em pluma

As cotações do algodão em pluma na Bôlsa de Mercadorias de São Paulo voltaram a subir no mês de dezembro. Depois de apresentar alta sensível, haviam baixado um pouco a partir de agôsto até novembro, quando atingiram a Cr$ 421,35 por arroba. Já em dezembro se haviam elevado a Cr$ 437,50.

II — NOTAS INTERNACIONAIS

1) Colômbia: Nova operação vinculada

A Colômbia vem de realizar nova operação vinculada com café. Desta vez foi com a União Belgo-Luxemburguêsa, trocando café no valor de US$ 450.000,00 por equipamento industrial. Esperam as autoridades dos dois países maiores transações dêsse tipo.

2) Grã-Bretanha: Importações de café

De janeiro a outubro de 1955 a Grã-Bretanha importou 507.300 sacas de café, ou seja uma quantidade em 10,5 % inferior à importada em idêntico período do ano de 1954. Quênia, Uganda e Tanganica concorrem com 70 % das importações britânicas de café, sendo que sua participação nas compras do produto pelos ingleses aumentou de 9 % em relação a 1954.

III — PETRÓLEO

Brasil: Petróleo e derivados

Segundo cálculos por nós procedidos, as importações de petróleo e derivados atingiram em 1955 a cêrca de 270 milhões de dólares, importância realmente apreciável para um país, cuja receita cambial gira em tôrno de 1,35 a 1,40 bilhões de dólares. Na melhor das hipóteses gastamos com petróleo importado do exterior em 1955, cêrca de 20 % de nossa receita cambial.

IV — DOCUMENTÁRIO ESTATÍSTICO

Paraná: Renda Estadual

Cr$ 1.000.000.000

1948	6,7
1949	7,8
1950	10,5
1951	12,1
1952	15,4
1953	19,4
1954	21,3

(Para outras informações sôbre Comércio e Produção, vejam, no 2º Caderno, a secção "Vida Comercial").

DIRETORES

A primeira conseqüência de uma mudança de ministros é a mudança, em massa, de diretores e chefes.

A formação do novo govêrno terá essa mesma conseqüência, embora se possam esperar certas exceções. Para aludir a casos especialmente caros a todos os amigos sinceros do progresso cultural do Brasil: no Ministério da Educação pode-se esperar que certos departamentos, como o Serviço de Documentação, a Rádio Ministério da Educação e o Patrimônio Histórico e Artístico não mudem de chefia. Já é uma vantagem. Mas as exceções confirmam a regra. Será geral o desabamento de diretores. E será geral a confusão. Pois cada novo diretor considera como sua tarefa número um a interrupção das iniciativas e abolição das normas devidas ao seu predecessor, substituindo-as por diretrizes de caráter experimental, que não lhe sobreviverão à gestão. Reunimos dêsse modo, da maneira mais engenhosa, as desvantagens do autoritarismo presidencialista e da instabilidade parlamentarista.

A mudança permanente das chefias administrativas é, em tese, incompatível com a idéia do *Civil Service* estabilizado, modêlo norte-americano para cuja introdução no Brasil o DASP foi criado. Nos Estados Unidos conseguiu-se acabar com a corrida para os empregos bem remunerados, depois de cada eleição para presidente ou governador de Estado, e com o empreguismo para fins políticos. No Brasil, a reforma só foi realizada pela metade. Adotou-se o sistema da estabilidade, mediante concurso, para os cargos pequenos: só assim se pode entrar, entre nós, na carreira de salva-vida nas praias ou na de auxiliar de motorista de caminhão. Mas o que vale para os cargos pequenos, não vale para os grandes. Tôdas as chefias foram declaradas cargos em comissão: prêsa para os empistolados, de relações políticas ou de família, com isenção de prova de competência.

O caso lembra episódio menos conhecido, que ocorreu no tempo da presidência do honrado general Dutra. O governador de um Estado nordestino, pretendendo perpetuar seu nome nos anais pátrios por uma grande iniciativa econômica, resolveu criar uma companhia estadual de navegação, para o serviço direto com a capital da República. Observaram-se na seleção da tripulação, para a primeira viagem do navio, tôdas as regras de boa política: o capitão, de família tradicional do Estado; os oficiais e os maquinistas, cabos eleitorais de primeira ordem; os marujos, homens sóbrios e imunes aos excessos eróticos, para se dar um exemplo ao Rio de Janeiro. Com grande luxo de bandeiras e música festejou-se a partida do navio para a capital da República, para onde o governador e sua comitiva se deslocaram de avião, para esperar o navio no cais do pôrto. Esperaram horas e horas, a tarde e a noite inteira. Mas o navio não chegou. Só um dia depois, um telegrama informou da feliz chegada do navio no pôrto de Santos... Oficialmente, comunicou-se, a bússola estava defeituosa.

* * *

Assim acontece, às vêzes, com o navio do Estado do Brasil: funciona tudo, menos a bússola da competência. Temos muitos diretores. Mas não são seguras as diretrizes.

Tópicos & Notícias

O TEMPO — Previsões para o Distrito Federal — Tempo bom com nebulosidade. Temperatura elevada. Ventos de sueste a nordeste, moderados. Máxima — 34.7. Mínima — 23.9. (Serviço de Meteorologia do Ministério da Agricultura).

Imunidades e impunidades

Nesse triste caso das licenças dos senadores para exercerem o mandato de governador sem perda da senatoria, a do sr. Lupion tornou-se mais escandalosa pelo fato de não ter êle suplente.

Seu afastamento, sem substituto eventual, desfalca a representação do Paraná no Monroe. Fica reduzida apenas a um senador efetivo, sr. Mader, e um suplente do sr. Alô Guimarães, que foi ser secretário do sr. Lupion.

A Constituição, entretanto, estabelece a representação igualitária de todos os Estados no Senado.

A solução, agora, é o Tribunal Superior Eleitoral mandar proceder à eleição do suplente do sr. Lupion.

A mesa do Senado já oficiou àquela Alta Côrte de Justiça Eleitoral expondo-lhe a questão.

É possível que o Tribunal prefira ficar com a Constituição e responda ao Senado que a representação do Paraná não pode ser desfalcada. Nestas condições, Lupion terá que continuar no Monroe ou então renunciar a fim de que possa ser eleito seu sucessor.

Renunciar, porém, não está nos cálculos dêsse político. Se o fizesse, perderia as imunidades, que lhe são tão necessárias como a própria vida.

Para mantê-las, foi que recorreu ao pedido de licença.

Vai governar o Estado com as imunidades de senador da República, quer dizer, poderá praticar todos os desmandos sem que a Assembléia Legislativa possa processá-lo senão com a necessária permissão do Senado.

Símbolo de fogo

O Pão de Açúcar, já não se sabe mais desde quando, é o símbolo da cidade. Para efeito turístico pelo menos. Há dias publicamos fotografia em que êle aparece diferente, fumegante como uma tocha ciclópica à entrada da Guanabara. Era ainda um símbolo, já agora de todo o Brasil: alguém ateou fogo em sua mata que por longas horas ardeu, sem que houvesse providências para salvar o seu pequeno patrimônio vegetal. Sem que surgissem os autores do atentado. Sem que se instaurasse qualquer inquérito a fim de apurar a responsabilidade do crime. Dentro da própria Rio de Janeiro, pode-se, impunemente incendiar uma floresta, ainda que por brincadeira ou vandalismo gratuito. Assim também com as demais reservas florestais do Brasil, por todo o interior, para cujas queimadas, pelo menos, há a desculpa de que o fogo é um trabalhador necessário e que nenhum ônus exige na antecipação do plantio.

O Pão de Açúcar nunca foi na sua história mais simbólico e alertador que naquela tarde em que ardeu a bom arder: a devastação florestal já atingiu o coração da capital do país!

Férias na Justiça

A partir de hoje o órgão máximo da Justiça local cessa as suas atividades normais. É que de acôrdo com o disposto no Código de Organização Judiciária vigente, as férias do Tribunal de Justiça do Distrito Federal voltaram a ser coletivas.

O período de férias dos magistrados tem a duração de dois meses consecutivos. São, portanto, dois meses de paralisação dos diferentes processos que aguardam julgamento na segunda instância, pois durante êsse período apenas se reunirá o Conselho de Justiça para julgar recursos de *habeas-corpus*, reclamações e recursos criminais. O prejuízo que êsse sistema de férias adotado acarreta é bem fácil de ser imaginado, com a protelação, pelo espaço de dois meses, no mínimo, de decisões que viriam amparar o direito daqueles que recorreram ao Judiciário.

O ideal seria que voltasse a vigorar o antigo sistema, segundo o qual os diversos membros daquele Tribunal gozariam suas férias durante todo o correr do ano, começando-se para êsse fim os juízes da inferior instância, a exemplo aliás, do que ocorre atualmente nos casos de licença. Assim se poderia evitar o acúmulo de serviço, inevitável e grande ao final das férias, sem sujeitar as partes e o seu direito a maior demora na distribuição da Justiça. Ela já é morosa demais no Brasil.

Operários e patrões

A legislação do trabalho tem muitas falhas. Não é mais possível, por isso, reformá-la aos poucos, transformando-a numa colcha de retalhos, sim, manifesta intenção do legislador de modificar o disposto na lei 2.284, de 1954.

O parecer da Procuradoria é longo. À certa altura diz:

— É formal a incompatibilidade entre as duas leis: uma restringindo a admissão de extranumerários para função de natureza reconhecidamente transitória, como contratados e como tarefeiros; a outra criando 600 dessas funções, autorizando abertura do crédito necessário para as despesas decorrenes da lei no exercício de 1955.

Havendo inconciliável oposição entre as leis nºs. 2.284-54 e 2.584-55, como realmente há, por evidente, a nova lei só pode ser executada com sacrifício da antiga.

Ante a disposição da lei nova, deixou de existir a restrição da lei anterior, por incompatíveis. Uma destruiu a outra. É o que emerge da aplicação dos princípios ou da observação das regras atinentes à revogação tácita, recomendadas pelos mestres.

A lei nova dispôs de modo a contrariar a lei antiga, revogando esta implicitamente. Não se trata de uma lei que tenha apenas autorizado o Executivo a criar 600 funções da Série Funcional de Auxiliar de Coletoria; que lhe tenha dado a *faculdade* ou o poder de criar ou não essas tantas funções. A lei as criou e autorizou o Executivo a abrir o crédito necessário às respectivas despesas, declarando expressamente: *no presente exercício.*"

Vem agora o diretor-geral da Fazenda de concordar com o parecer da Procuradoria.

TÁCITAMENTE REVOGADA A LEI

que proibia a admissão de extranumerário, como contratado

Em conseqüência da lei 2.284, art. 2º, de 9 de agôsto de 1954, viu-se a Administração impossibilitada de admitir servidores para preenchimento das funções vagas de auxiliar de Coletoria, com irreparáveis danos para as tarefas de arrecadação das rendas públicas.

Agora, vem de ser votada e sancionada a lei n.º 2.584, de 1955, que declarou a Série Funcional de Auxiliar de Coletoria acrescida de mais 600 funções.

Pronunciando-se a respeito, declara a Procuradoria da Fazenda Nacional que houve, as-

UM JORNALISTA NA CHEFIA DA CASA CIVIL

As felicitações da imprensa

Por motivo de sua investidura na Chefia da Casa Civil da Presidência da República, recebeu o sr. Alvaro Lins a seguinte mensagem da A.B.I.:

"Ao assumir o distinto amigo a Chefia da Casa Civil da Presidência da República, quero apresentar-lhe, em nome dos seus colegas da Associação Brasileira de Imprensa, sinceras felicitações e a expressão de nossa alegria por ter sido escolhido para tão delicada função um jornalista de seu mérito, o que constitui para nós maior garantia do pleno respeito do novo Govêrno aos princípios de liberdade de imprensa. Queira aceitar também o abraço de satisfação do admirador e amigo — *Herbert Moses.*"

BANCO BOAVISTA S. A.
Uma completa organização bancária.

ENTREVISTA COLETIVA DO DIRETOR DO PONTO IV

O sr. John B. Hollister, diretor da Administração da Cooperação Internacional (Ponto IV) dará entrevista coletiva, hoje, às 11 horas, na Biblioteca da Embaixada Americana, à Avenida Presidente Wilson, 147.

COMERCIANTES E INDUSTRIAIS AMERICANOS EM SÃO PAULO

S. PAULO, 31 — As diretorias da Associação Comercial e da Federação das Indústrias, estiveram no Palácio dos Campos Elíseos, por solicitação do governador Jânio Quadros, que lhes comunicou o texto do telegrama que recebeu das entidades dos comerciantes e dos industriais norte-americanos, que desejam visitar São Paulo, na segunda quinzena de fevereiro.

Tratando-se de figuras de alta expressão nos círculos econômicos e financeiros da América do Norte, o governador entendeu que era seu dever comunicar o fato aos representantes das classes produtoras do Estado. Os americanos chegarão a 16 de fevereiro. — Asp.

NOMEADO PARA A ONU o general Lima Brayner

Por decreto do presidente Nereu Ramos, na pasta das Relações Exteriores, o general Floriano de Lima Brayner, ex-chefe do Gabinete Militar da Presidência da República, foi nomeado para o cargo de assessor militar da Missão Brasileira junto à Organização das Nações Unidas.

O general Brayner, além de outras comissões de alta relevância, foi adido militar junto a missões diplomáticas do Brasil nos Estados Unidos e na Europa.

POSSE DO MINISTRO ARY DE AZEVEDO FRANCO NO SUPREMO TRIBUNAL FEDERAL

O presidente do Supremo Tribunal Federal, ministro Orosimbo Nonato, convocou uma sessão extraordinária do Tribunal Pleno para hoje, 1 de fevereiro, às 15 horas, para a solenidade de posse do ministro Ary de Azevedo Franco, nomeado pelo presidente da República, na vaga decorrente da aposentadoria compulsória do ministro José Linhares.

BANCO DO COMÉRCIO S/A
O mais antigo desta praça
Rua do Ouvidor, 93/95

O FUTURO DO ALGODÃO PAULISTA

S. PAULO, 31 — Consoante informações prestadas à imprensa pelo sr. Jânio Quadros, o chefe do Executivo está sèriamente preocupado com o futuro do algodão paulista. Com o fim de dar solução ao problema, está procurando soluções junto aos órgãos especializados do Estado, assim como junto à FARESP que, prestigiada pelo governador, fará realizar, dentro em pouco, um Congresso Estadual do Algodão, destinado a estudar todos os aspectos do problema. — M.

AS IMPORTAÇÕES AMERICANAS DE CAFÉ

Diminuiram moderadamente em novembro, em comparação com as de outubro

WASHINGTON, 31. De acôrdo com as estatísticas do Departamento de Comércio dadas hoje à publicidade, as importações de café em grão pelos Estados Unidos diminuiram moderadamente durante o mês de novembro passado, em comparação às de outubro, tanto em volume quanto em valor.

As importações menores do Brasil e da Colômbia foram compensadas por aumentos das da Guatemala, El Salvador, Haiti, República Dominicana, Venezuela, Peru e Angola.

As notas mais significativas das operações de novembro foram o volume pouco usual das importações de Cuba, que tem um programa visando incrementar a produção de café, e os pequenos mas contínuos embarques da Indonésia, que antes da guerra foi uma importante fonte de fornecimento de café aos Estados Unidos.

A importação total de café em grão durante o mês de novembro ascendeu a 282.881.926 libras pêso no valor de 138.135.134 dólares com um preço médio de 48.83 cents. por libra.

O valor da importação durante outubro de 1955 foi de 292.343.728 libras, no valor de 146.799.482 dólares, ou 50.21 cents. por libra pêso.

Segundo as estatísticas do Departamento de Comércio as importações de café do Brasil durante o mês de novembro foram de 139.487.186 libras pêso, no valor de 60.766.785 dólares, ao preço médio de 43.56 cents por libra.

As 143.565.208 libras de café importado em outubro, no valor de 64.601.580 dólares, o foram ao preço médio de 45.02 cents. por libra.

A Colômbia, segunda fonte em importância e volume exportou para os Estados Unidos, no mês de novembro 66.052.037 libras pêso, no valor de 40.603.720 dólares, à razão de 61.57 cents. por libra.

O valor das 93 077.500 libras do mês de outubro foi de 57 265.909 dólares, à base de 61.52 cents por libra.

As importações de café de Cuba ascenderam, durante o mês de novembro atingiram ao total de 3.081.992 libras, no valor de 1.392.643 dólares, que comparadas com 1.035.407 libras no valor de 429.278 dólares, representam um aumento notável.

As importações da Indonésia, apesar de serem embarques pequenos, representam as únicas procedentes do continente asiático, excetuando os países árabes. No mês de novembro foram importadas 133.040 libras e em outubro 111.107, no valor de 78.926 e 46.286 dólares, respectivamente. O valor das exportações de café da Indonésia durante 1954 foi de 39.943.000 dólares e seus mercados principais foram Itália, Singapura, Holanda e Hong-Kong.

As importações de café de outros países latino-americanos durante novembro, comparadas com as do mês de outubro, são as seguintes:

GUATEMALA — 11.554.337 libras pêso, no valor de 6.460.159 dólares.

EL SALVADOR — 3.544.716 libras, no valor de 1.846.890 dólares.

HONDURAS — 40.040 libras, no valor de 1.802 dólares, contra 652.135 libras no valor de 305.421 dólares.

COSTA RICA — 247.530 libras no valor de 152.834 dólares contra 510.579 libras no valor de 310.542 dólares.

ZONA DO CANAL DE PANAMÁ — 41.000 libras, no valor de 238.000 dólares. (Não se verificaram importações no mês de outubro).

HAITI — 1.262.523 libras, no valor de 676.034 dólares contra 562.773 libras, no valor de 282.568 dólares.

REPÚBLICA DOMINICANA — 6.426.034 libras no valor de 3.730.000 dólares contra 1.968.784 libras no valor de 1.170.502 dólares.

VENEZUELA — 4.460.264 libras no valor de 2.734.618 dólares, contra 2.497.454 libras no valor de 1.532.349 dólares.

PERU — 707.644 libras no valor de 373.457 dólares, contra 566.083 libras no valor de 295.594 dólares. U.P.

NOVA PUBLICAÇÃO DA UNIÃO PAN-AMERICANA

WASHINGTON, 31 — "Bosquejo de las Republicas Americanas" é o título de uma nova publicação da União Pan-Americana, impressa por motivo da celebração do "Dia das Américas" e da "Semana Pan-Americana", acontecimentos que terão lugar em todo o continente, em abril vindouro.

O folheto condensa a história, a geografia e os principais aspectos econômico, e culturais de cada uma das nações que integram a Organização dos Estados Americanos.

As descrições são acompanhadas por mapas, nos quais estão localizadas as cidades mais importantes, as vias de comunicação e os pontos de interêsse de cada país. F.P.

GRUPO BOAVISTA DE SEGUROS
Cap. e Res. Cr$ 159.212.370,40

A FARESP E O I.B.C.

S. PAULO, 31 — Está marcada para o dia 6 de abril próximo, uma reunião ordinária da Junta Administrativa do I.B.C. Dentre os assuntos que serão ventilados, destaca-se o que diz respeito à criação daquela autarquia.

Falando à reportagem sôbre o assunto, disse o sr. Cyro Werneck Soares, secretário-geral da FARESP, que a providência para modificar a estrutura que criou aquêle órgão é imprescindível.

Finalizando, acentuou que o fato de o govêrno federal imiscuir-se nas diretrizes do I.B.C., tem criado muitas dificuldades para o setor, e que êsse estado de coisas — ou seja aquele em que a Junta sugere providências exequíveis e o govêrno as veta — deve ser totalmente abolido. — U.P.

Old Parr
SCOTCH WHISKY
Real antique and rare

PAGAMENTOS NO TESOURO NACIONAL

Pessoal ativo e aposentados

A Pagadoria do Tesouro Nacional efetuará hoje o pagamento das seguintes fôlhas do 5º dia útil:

Aposentados do Ministério da Justiça e Poder Legislativo, ns. 4.501 a 4.511; do Poder Judiciário, n. 4.530; do Congresso Nacional, n. 4.540; e do Tribunal de Contas, n. 8.500.

Pagadoria do Tesouro efetuarão o pagamento nos Ministérios da Agricultura, Educação, Saúde, Justiça e Trabalho.

AUMENTA A EMIGRAÇÃO ITALIANA PARA O BRASIL

SÃO PAULO, 31 — Em declarações à imprensa, o sr. Armando Rota, conselheiro de emigração da Embaixada da Itália no Rio de Janeiro, afirmou que os índices de emigração italiana para o Brasil vêm aumentando nos últimos anos, apesar de ligeiro declínio verificado em 1955 e que espera não se repita em 1956.

Afirmou, em seguida, que grande é o interêsse do govêrno italiano em fomentar as migrações para o Brasil. Entretanto, uma grande dificuldade para que êsses deslocamentos se realizem e o atual nível de salário-mínimo vigente no Brasil. Muitos operários se recusam a vir para cá ganhando apenas Cr$ 2.400,00 por mês. "Um salário-mínimo de Cr$ 4.000,00 afora moradia e geralmente o nível exigido pelos operários especializados."

A seguir, o sr. Armando Rota forneceu algumas indicações sôbre os movimentos migratórios de italianos. Afirmou que o Brasil, a Argentina e a Venezuela são as nações da América Latina para onde afluí maior número de peninsulares. Assim é que existem atualmente, em território brasileiro, cêrca de um milhão de italianos. Asp.

NEHRU CONFESSA TER ERRADO

NOVA DELHI, India, 31 — O premier Nehru admitiu ter cometido um êrro ao pretender introduzir uma divisão administrativa na India, de acôrdo com as características idiomáticas.

Êste plano de Nehru provocou sangrentos distúrbios em todo o país.

Falando num comício, por motivo do oitavo aniversário do assassínio de Mahatma Gandhi, Nehru fêz fervoroso apêlo ao povo para que não permita que as diferenças de idioma destruam a liberdade e o enorme progresso do país.

Nehru falou em palanques em que a polícia continuava intervindo em manifestações antigovernistas e para impedir novas desordens que em princípios dêste mês causaram mais de 200 mortes em Bombaim. — U.P.

CARNAVAL

JACKSON DO PANDEIRO, UM "SHOW" AUTÊNTICO

Quatro gravações de carnaval, defendendo seu prestígio de "cobra" -- Muitos passos de frêvo e alegria de ponta a ponta, num "bate-papo" com um simpático intérprete popular -- Duas "bombas" para depois de Momo

Vamos, hoje, misturar carnaval, com um pouco da vida do nordeste. Um pouco, aliás, não nos parece bem, a expressão apropriada, já que vamos focalizar, aqui, o grande Jackson do Pandeiro. E, como falar dêle é arrolar o próprio nordeste, outro jeito não há, senão misturar o que não chega a ser nada de mais, porque, no fim, tudo é carnaval. A rigor, Jackson chegou, aqui, um dia dêsses. Mas, não veio à procura de fama, uma que quando desembarcou, já trazia uma bagagem de sucessos, já era "cobra", no duro, já tinha nome feito. O que ocorreu, segundo nos conta o próprio cantor é que, no Rio, todos o ouviam, todos disputavam seus discos e ninguém o conhecia.

Enquanto não havia pandeiro, Jackson ainda conversava. Depois, era só cantarolar música de frêvo, para Elmira "fazer passo".

— Depois, pensou, êle, com seus botões: acho que indo pra Capital Federal, estarei prestando muito melhores serviços ao nordeste.

— Mas, foi só isso que você pensou, Jackson?

O cantor abriu-se num sorriso largo, exibindo a dentadura "fechada", enquanto cheio de trejeitos, puxava Elmira para seu lado.

— Bem, quer dizer...

Depois, muito sério, gesticulando muito, completou a frase:

— Pensei na minha terra e em mim, também, naturalmente. Porque, naquela altura, Recife já tinha dado tudo o que podia me dar. E, se vivo da arte, se vivo cantando, o Rio, naturalmente, seria o lugar indicado. O que não se pode negar, no entanto, é que estou, efetivamente, prestando serviços à minha terra e a seus filhos.

Falando, assim, nesse tom, Jackson passou, seguramente, uns dez minutos. Sua espôsa, e companheira de apresentações, no cinema e na televisão, Elmira Castilho, vez por outra, balançava a cabeça, confirmando. De repente, Jackson mudou.

— Escute, aqui, moço, a nossa conversa não é sôbre Carnaval?

— Era, sim, exatamente. Você quer saber se já gravei para Carnaval?

— Quero.

— Pois não. Escreva, depressa: já gravei, no ano passado, não sabia? Gravei "Vou gargalhar" e "Micróbio do Frêvo". Aí, sem que dissêssemos nada, sem que pedissemos nada, Jackson segurou Elmira e lá saíram, os dois, "fazendo o passo", enquanto o cantor, imitando o som de um trombone, cantarolava a música dessa sua última gravação. E, dançavam, faziam tudo, como se estivessem diante de imensa platéia.

Jackson do Pandeiro e Elmira Castilhos, são assim. Estão sempre brincando ,oferecendo um espetáculo alegre. Por isso, são queridos do público.

Era. E, como era, o Jackson deixou de lado as suas ineríveis irreverências e entrou no assunto. Mas, êle mesmo é que foi conduzindo o "bate-papo".

— Você deve querer saber, por exemplo, quantas gravações eu tenho, para êsse ano, não é?

— Era isso, exatamente.

— Então, tome nota: "Me dá um cheirinho", "O meu e o seu", "O trabalhador" e "Perdoarei".

Muito inquieto, agarrando Elmira a todo instante, fazendo passos de frêvo entre uma frase e outra, Jackson é, pessoalmente, aquele mesmo sujeito simpático e alegre, da televisão. Tão inquieto que não gosta de falar muito tempo.

Tanto que quando acabou de ditar as gravações, veio, logo, com o complemento, tudo com aquêle seu geitão característico:

— Vamos acabar com essa conversa. Você quer saber se já gravei para Carnaval?

— Quero.

— Pois não. Escreva, depressa: já gravei, no ano passado, não sabia? Gravei "Vou gargalhar" e "Micróbio do Frêvo". Aí, sem que dissêssemos nada, sem que pedissemos nada, Jackson segurou Elmira e lá saíram, os dois, "fazendo o passo", enquanto o cantor, imitando o som de um trombone, cantarolava a música dessa sua última gravação. E, dançavam, faziam tudo, como se estivessem diante de imensa platéia.

Ao fim, palmas do grupinho que se formou para vê-los e Jackson se chega outra vez.

— Você quer ajudar, um pouquinho, o teu irmão?

Era evidente que queríamos, se assim o pudéssemos, porque o cantor, prende pela simpatia e, sobretudo, pela simplicidade.

— Então, diga, apenas, que depois do carnaval aqui, o teu irmão vai soltar, pelo menos, duas "bombas", na praça.

— Pois não, Jackson, está dito. O que mais você quer?

— Que publicasse, por exemplo, a letra de "Me dá um cheirinho", pode ser?

— Claro que pode. E' só?

— Só, meu irmão. E arranje, também, um pretexto qualquer para falar na Elmira, também.

— Você não acha, Jackson, que a Elmira, por si só, já represente um excelente pretexto?

— Se acho? Lógico que acho muito mais do que isso. Elmira é uma fôrça e, sem favor algum, uma das razões de meu êxito. Gostou da "papa"? Sem esperar nossa resposta, sem nada, Jackson agarrou Elmira pela cintura e, lá se foram os dois, "fazendo o passo" pelo salão afora. Estava encerrado o "show".

"ME DA' UM CHEIRINHO"

Realmente, essa gravação de Jackson do Pandeiro está sendo muito cantada nos bailes e nas reuniões pré-carnavalescas. Assim, como vimos fazendo com os sucessos de outros cantores, publicamos, também, a letra dêsse "Me dá um cheirinho":

"Me dá um lenço Mandarim
Bote um pouquinho
Dêsse cheirinho prá mim
Bote, bote, bote mais um bocadinho
Com êsse cheiro
Eu vou pro céu devagarinho. (Bis)

I I

O delegado não quer que cheire
Isso não
Póde haver confusão no salão
Mas bote, bote, bote sempre um bocadinho
Para alegrar o coração de um folião"

À VISTA O "BAILE DOS ARTISTAS"

Poucos dias nos separam agora da festa sensacional — Preparativos finais no Glória

Estamos a apenas 4 dias da realização da sensacional festa pré-carnavalesca do Hotel Glória, o consagrado "Baile dos Artistas". A respeito do mesmo, pouca coisa resta dizer, dado que todo o folião brasileiro já está sobejamente a par do que é, e o que significa o famoso acontecimento carnavalesco, anualmente levado a efeito em comemoração à S. M., o Rei Momo, no sábado que antecede ao de Carnaval, e que êste ano cai no dia 4 de fevereiro, ou seja, sábado próximo, em cuja semana já estamos, o que quer dizer: o maior Carnaval do mundo à vista!

No Q. G. da Praia do Russel, as decorações feitas pelo desenhista Alceu Penna, coadjuvado por grande número de pessoas, já estão recebendo as últimas tintas. Prepara-se alí magnífica recepção ao folião carioca. Os ingressos para o grande baile já estão à disposição dos interessados, bem como as reservas já se encontram abertas na recepção do hotel. Por outro lado, as quatro orquestras destinadas a animar o sucesso do dia 4 já foram contratadas. Os músicos afinam seus instrumentos; cantores e cantoras ensaiam repertórios carnavalescos; está tudo caminhando para a mais perfeita ordem, a fim de que se reproduzam os bailes anteriores, em animação e concorrência; disciplina, beleza, côres e ritmos; espera-se, aliás, que agora, o "Baile dos Artistas" supere em tudo, os anteriores.

E dia 4 de fevereiro de 1956 aí está, às portas, foliões!

Atenção, pois, senhores carnavalescos, que os clarins, as fanfarras já anunciam o grande baile pré-carnavalesco do Glória, o excepcional "Baile dos Artistas", onde os foliões de todo o Brasil se confraternizam com seus "astros" e "estrêlas" prediletos, da tela, palco, vídeo, ou hertzianas, cujo comparecimento em pêso é notório, e que para esta festa estão mais alegres e animados que nunca!

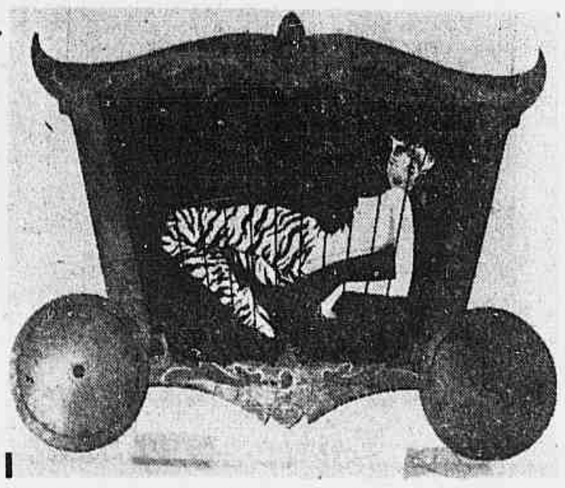

"Garôta enjaulada", detalhe da magnifica decoração intitulada "O Circo", do hotel Glória, para o carnaval que se aproxima.

CARNAVAL EM MARECHAL HERMES

Por nosso intermédio a comissão organizadora dos festejos carnavalescos de Marechal Hermes convida as Escolas de Samba para o monumental desfile que se realizará durante os dias consagrados a Momo, diante do coreto situado nas Ruas Jarina e Sirici, concorrendo, assim, ao concurso que será válido até 1958. As Escolas de Samba que obtiverem os 1º, 2º e 3º lugares serão distribuídos os prêmios de 10 mil, 5 mil e 3 mil cruzeiros, respectivamente. Belíssimos troféus também serão distribuídos.

Os representantes das Escolas de Samba que desejarem participar do aludido certame, prestigiando dêsse modo o carnaval de Marechal Hermes, poderão, desde já, inscrever-se à Rua Sirici, 8-A, até o dia 5 próximo. Qualquer esclarecimento poderá ser obtido com o sr. Miguel Ribeiro Campos, pelo telefone 977.

Vai se tornando tradição já o carnaval de Marechal Hermes. Tudo alí vem sendo carinhosamente preparado para que o carnaval dêste ano transcorra em ambiente de real e impressionante brilhantismo. Como acontecimento marcante, é de se registrar o interessante concurso de fantasia infantil que será promovido no "domingo gordo".

A comissão, constituída dos senhores Napoleão Ibrahim, Miguel Ribeiro Campos, Manoel Neves Teixeira, Américo Pinto, João Marques, Gilvan Lacerda e Antônio Silva, constitui, sem dúvida, garantia de pleno êxito da festa de Marechal Hermes.

AVISO

Aos interessados avisamos que tôda a correspondência e noticiário referente ao carnaval deverão ser encaminhados ao nosso companheiro de redação Rescala Bitar, cronista carnavalesco desta fôlha, Avenida Gomes Freire, 471 1.º andar.

Guerreiros de diversas armas e Juízo dos mortos, figuras egípcias que o folião encontrará êste ano no "High-Life".

O PRESTÍGIO TRADICIONAL DO HIGH LIFE

O segredo que os Segretos não revelaram a ninguem

Foliões amigos perguntaram-nos outro dia quais as razões do prestígio dêste meio século do High Life no Carnaval elegante da metrópole. Pergunta, sem dúvida, difícil de responder pela complexidade dos aspectos que envolvem a evolução da fisionomia e dos hábitos desta cidade nestas últimas décadas. E isto porque êste prestígio a que aludem os carnavalescos vem, indiscutivelmente, de um burgo colonial para as linhas amplas de metrópole moderna que caracterizam hoje seu aspecto e sua existência trepidante.

Verifica-se, pois, que tudo mudou, inclusive o estilo do Carnaval. Mas no meio de tantas transformações e renovações constantes, o High Life vem mantendo indiscutível e reconhecida primazia nas preferências e simpatias do carioca moderno para o seu carnaval. Todo o carioca sabe que a sua alegria estará incompleta se no seu itinerário não estiver pelo menos uma noite nos salões e jardins da Rua Santo Amaro. No começo do século, com os primeiros e já desaparecidos Segretos, assim acontecia.

Nossos pais e, sem dúvida, nossos avós também iam a todos os bailes mas não deixavam de ir aos bailes do High Life, então, como hoje, feéricos e concorridíssimos. As crônicas da época aí estão para atestar que o High Life de ontem é exatamente o mesmo de hoje. A boêmia dourada e intelectual do Rio viveu seus grandes momentos no High Life, como hoje, realmente, os grandes momentos do autêntico e boêmio Carnaval carioca alí são vividos. A que se deve, pois, êsse prestígio que tem consistido ao tempo? Os Segretos são por tradição alquimistas de diversões. A cidade aprendeu a divertir-se com o velho Paschoal, o antigo Domingos. Mas, talvez isso não baste para explicar o permanente sucesso do High Life. Já se disse que talvez o seu prestígio viesse do pitoresco da sua sede, proporcionando aos seus freqüentadores ambiente original e único para as suas grandes noites de carnaval. Mas isto talvez ainda não baste, porque certamente o prestígio do High Life esteja no espírito eminente e tipicamente carioca das suas noites elegantes. Todos afirmam que o Carnaval carioca também se transformou e perdeu seu espírito particular, o humorismo próprio dos cidadãos desta metrópole, o seu gôsto da espirituosidade.

Essas genuinas qualidades da alegria carioca vamos encontrá-las por um capricho das coisas nos salões e jardins do High Life. Carnaval tipicamente carioca é o do High Life. Aí está, certamente, a razão do seu prestígio de meio século. Segredo dos Segretos? Talvez, mas a verdade é que êles ainda não o revelaram a ninguém.

"Exaltação à Mangueira"

Sem favor algum, Jamelão é o dono absoluto da "praça", no carnaval que se aproxima. Cantor autêntico de morro, gravou, com rara felicidade, um samba que se firmou: "Exaltação à Mangueira".

Dêsse samba é a letra que publicamos:

"Mangueira, teu cenário é uma beleza,
Que a natureza, criou ó, ó,
O morro com seus barracos de zinco
Quando amanhece que esplendor

I

Todo mundo te conhece ao longe
Pelo som de seus tamborins
E o rufar de teu tambor
Ó, ó, ó, a Mangueira chegou, ó, ó.

II

Mangueira teu passado de glórias
Está gravado na história
É verde-rosa a côr de tua bandeira
P'ra mostrar a essa gente
Que o samba é lá em Mangueira.

Ó, ó, ó, a Mangueira chegou, ó, ó!"

Outras notícias de Carnaval na 5.ª pág. do 2.º Cad.

NO IATE CLUBE

Sensacional o Carnaval de 1956

Com grande animação o Iate Clube do Rio de Janeiro se prepara para o Carnaval que se aproxima, pois, conforme temos noticiado, está sendo montada uma fabulosa pista para os bailes do "reinado de Momo". A turma que está sob a direção do Comodoro Carlos Pires, promete proporcionar êste ano uma festa que ficará na história do clube e, por certo, pelo seu brilhantismo, na lembrança das famílias associadas. Para atender aos milhares de freqüentadores dos bailes de Carnaval do famoso clube, e para maior comodidade e liberdade dos foliões, os festejos carnavalescos de 1956 serão realizados no novo hangar. Alí está sendo construído um tablado com nada menos de 300 metros quadrados, espaço êste, que será superior à antiga sede do Clube. Também está sendo preparada uma pista de cimento armado, ao ar livre. Isto tudo e o salão artisticamente ornamentado, fará com que exceda em muito as festas de Carnaval anteriormente realizadas no Iate.

Mário de Figueiredo, superintendente do Clube, vem supervisionando os trabalhos e promete a conclusão das obras para muito breve.

SUL AMÉRICA CAPITALIZAÇÃO, S. A.
COMPANHIA NACIONAL PARA FAVORECER A ECONOMIA

SORTEIO DE
JANEIRO DE 1956

M I A
N A B
F C N
T I I
C X M
I B J

O pagamento aos portadores dos títulos contemplados, será efetuado a partir do segundo dia útil após o do sorteio, mediante apresentação de documento de identidade

SEDE SOCIAL
R. DA ALFANDEGA, 41 - ESQ. QUITANDA
EDIFICIO SULACAP RIO DE JANEIRO

SULACAP

Comprovado: Gulfpride H.D.
oferece maior proteção ao motor!

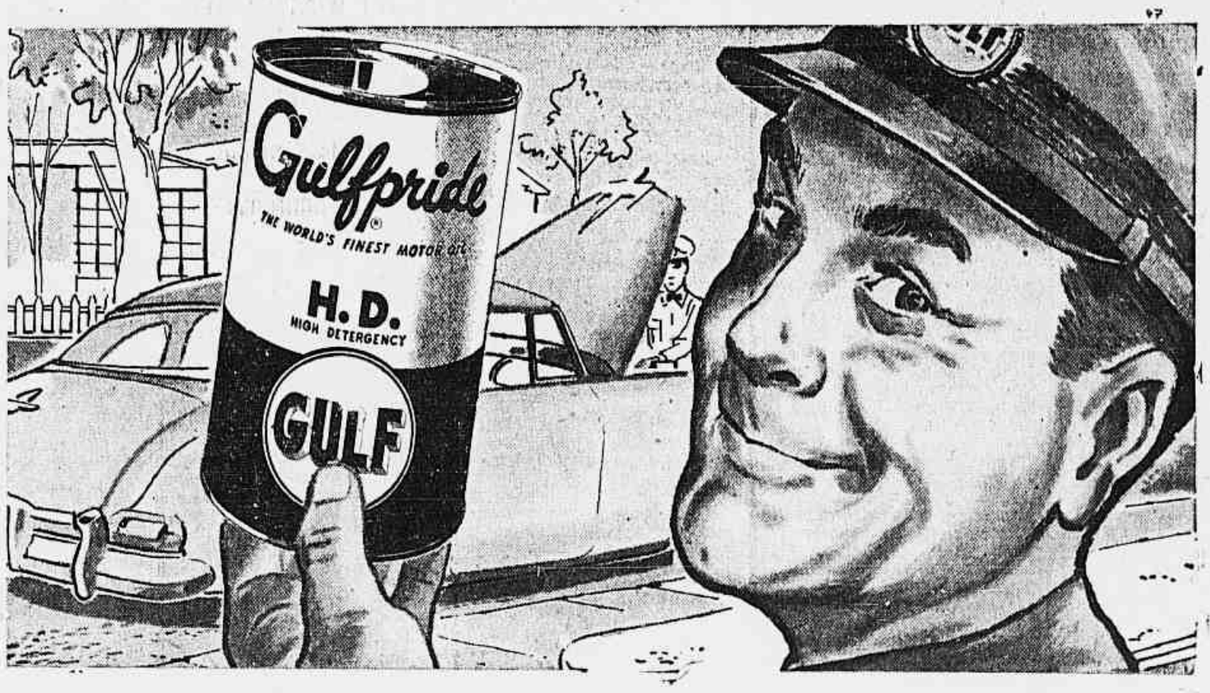

Desde o seu lançamento, Gulfpride H.D. vem sendo intensamente usado por milhares de automobilistas brasileiros. Essa extensa preferência tem servido para comprovar *a insuperável qualidade* de Gulfpride H.D., resultando no maior sucesso de vendas jamais alcançado no país por qualquer outro óleo lubrificante. Confirma-se no Brasil a consagração obtida nos E. E. U. U.: *nenhum outro lubrificante pode se igualar a Gulfpride H.D.!*

Gulfpride H.D. reduz até 80% o desgaste das peças vitais

Gulfpride H.D. reduz o desgaste do motor a um mínimo sem precedentes, em quaisquer condições de serviço. No tráfego de *paradas frequentes* (o mais comum e o que mais gasta o motor), reduz até 80% o desgaste provocado pela ferrugem e pela corrosão!

Passe a usar **Gulfpride H.D.**

e nunca mais pensará em trocar!

GULFPRIDE H.D.

GULF

o melhor óleo lubrificante do mundo!

Aprovada a designação...

(Conclusão da última página)

métodos de trabalhos parlamentares, o sr. Guy Mollet evoca por um instante o problema referente à controvérsia do laicismo do Estado e a questão escolar.

"Foram apresentadas propostas de lei, diz, para garantir o respeito estrito da separação da Igreja e do Estado. O govêrno não tomará posição nesse debate. Os homens que dêle participarem decidirão livremente quanto à sua atitude a tal respeito."

Chega então o líder socialista ao "problema mais premente, mais doloroso: o que domina todos os que o govêrno tem de resolver — o problema da Argélia.

Afirma a vontade do seu govêrno "de restabelecer a paz nos Departamentos argelinos, de libertar os espíritos do mêdo, de obter que cessem, finalmente, tanto o terrorismo quanto a repressão cega". O seu govêrno propõe-se "a prosseguir na evolução democrática das instituições argelinas, organizar a coexistência pacífica das duas populações que a história associou. A França não permitirá que os acontecimentos as separem."

O sr. Guy Mollet declara principalmente, a propósito da Argélia:

1) — A futura sorte da Argélia não será, de modo algum, determinada unilateralmente;

2) — Não aceitaremos que, por uma solução de fôrça, um elemento da população imponha a sua vontade ao outro;

3) — O govêrno apresentará, em breve, ao Parlamento, os textos necessários para a realização das reformas indispensáveis, e principalmente para a instauração de eleições livres para o Colégio único, no território argelino;

4) — De imediato, as nossas fôrças não podem ser diminuídas na Argélia. Devem mesmo ser reorganizadas, para maior eficácia;

5) — O govêrno procederá à libertação dos detidos políticos, reservados os casos em que os mesmos sejam objeto de procedimento penal regular;

6) — Um programa de grandes trabalhos será realizado, bem como distribuição de víveres e de tecidos.

Depois de haver lembrado que, nos têrmos da Constituição, a França se compromete a conduzir os povos de ultramar à gestão democrática de seus próprios assuntos, "palavras que deve cumprir", precisa o líder socialista, o sr. Guy Mollet aborda o problema marroquino.

Considera que o seu govêrno deverá prosseguir com o sultão de Marrocos nas negociações para que se chegue a acôrdo que defina a independência das relações da França e do Império Cherifiano, na manutenção dos direitos adquiridos.

"O govêrno francês, acrescentou o sr. Guy Mollet, sentir-se-á feliz em acolher nesta capital o sultão de Marrocos. Felicita-se pelo seu desejo de dotar Marrocos de um regime constitucional moderno. Está persuadido, por outro lado, de que o govêrno marroquino tudo fará, quanto estiver em seu poder, para fazer cessar no Rif a rebelião que nenhuma necessidade nacional poderia desculpar."

A propósito da Tunísia, o sr. Mollet afirma que os tratados de 1955 permanecem como Carta de Govêrno. "O edifício da Comunidade Franco-Tunisina, diz, poderá ser completado por acôrdos que permitam satisfazer às aspirações do jovem Estado tunisino e os imperativos da Comunidade Franco-Tunisina."

Quanto à política externa do seu govêrno, o sr. Guy Mollet declara:

a) — "A Organização Atlântica é a garantia da Paz e da Liberdade. Porque somos socialistas e democratas, somos partidários do seu refôrço".

b) — Impõe-se não negligenciar, em momento algum, qualquer oportunidade de negociar, sem fraqueza, com a União Soviética;

c) — O problema da reunificação alemã parecerá a todos muito intimamente ligado ao do desarmamento, e a sua importância é imensa. O clima internacional seria transformado. Novas perspectivas se abririam. Pouco a pouco, o mêdo desapareceria. O sr. Guy Mollet insiste na necessidade de acelerar os trabalhos da Comissão de Desarmamento, da ONU;

d) — A propósito da construção da Europa que, segundo êle, "deve ser abordada sem preconceito", o sr. Guy Mollet fixa dois objetivos: organização de amplo mercado comum e execução em comum, da energia atômica.

De passagem, o sr. Guy Mollet exprime o desejo de que a Grã-Bretanha se associe aos esforços das nações do Continente, para edificar a Europa e realizar, em comum, a execução da energia atômica.

"Alguns, diz o sr. Guy Mollet, querem ver nos trabalhos referentes a um eventual "pool" atômico europeu uma desforra da derrota da Comunidade Européia de Defesa".

Pede o sr. Guy Mollet à Assembléia que não mais faça reviver as antigas querelas. "Tanto mais, afirma, que a imensa maioria do Parlamento está ligada à idéia européia, sob várias formas, mas de modo certo".

"A Europa, diz, não mais se deve tornar, para a Assembléia Nacional, um assunto de desentendimento mas um elemento de conciliação".

Abordando, na conclusão, o programa econômico e social do seu govêrno, o sr. Guy Mollet declara principalmente:

1) — O govêrno pretende opor-se à desvalorização e à injustiça social. "A desvalorização apenas aproveita aos especuladores, comportando mais perigos do que vantagens".

2) — O govêrno realizará um terceiro plano de modernização do equipamento da indústria pesada, cuidando ainda das indústrias de transformação e da sua construção;

3) — Pretende generalizar a decisão, já aplicada por algumas emprêsas, elevando para três semanas a duração das férias para todos os trabalhadores;

4) — Um esfôrço imediato e particular impõe-se quanto aos velhos. Um "Fundo Nacional de Velhice" deve ter por objetivo essencial garantir um mínimo de aposentadoria decente a todos os franceses.

Falando da reforma fiscal, o sr. Guy Mollet declara:

"Sem dúvida, devemos utilizar-nos o mais amplamente possível e para fins cuidadosamente escolhidos, dos capitais que abundam no mercado. A poupança deve servir para produzir, e não para ser desperdiçada. Também os dispêndios comuns do Estado devem ser cobertos por meio de recursos ordinários. O govêrno proporá à Assembléia uma reforma fiscal fundada nas idéias de simplificação, de eficácia e de justiça. Em particular, a reforma comportará a supressão total do papel do coletor de impostos, até aqui atribuída a pequenos comerciantes e artezãos, e uma transformação profunda do regime das finanças locais."

E continuou:

"A importância dos problemas apresentados à Nação, tanto em matéria internacional, quanto interna, e particularmente no que concerne à Argélia, é tal, que uma política audiciosa e sábia não pode ser praticada senão em nome de uma maioria importante do povo francês, de que sois representantes."

"Se derdes vida a êste govêrno, declara o líder socialista, a vossa votação o obrigará, já que toma o compromisso de realizar o seu programa. Quem quer vote por êle, estará comprometido ao seu lado, nesse programa. Concluiremos um contrato, de que agora conheceis os têrmos."

O sr. Guy Mollet falou durante pouco mais de três quartos de hora. O seu discurso, moderadamente aplaudido, jamais foi interrompido, tendo sido acompanhado com cuidado atenção.

A peroração do líder socialista foi saudada pelos aplausos dos deputados do "Frente Republicana".

Tiveram então início as interpelações. Em nome dos republicanos independentes, o ex-presidente do Conselho, Paul Reynaud, subiu à tribuna.

Contesta o sr. Paul Reynaud a vitória que teria sido conquistada nas eleições pela "Frente Republicana" dos srs. Guy Mollet e Pierre Mèndes France.

Censura ao sr. Guy Mollet por se ter recusado a qualquer conversação, desde as eleições, com a antiga maioria. "Entretanto, vimos, disse, pela eleição do presidente da Assembléia, que a "Frente Republicana" quase que não reuniu 140 votos, contra os 217 do campo dos "intocáveis", que somos nós".

O sr. Paul Reynaud inquieta-se sobretudo pelos meios que o sr. Guy Mollet pretende pôr em obra para promover a sua política econômica e dos novos impostos que poderiam ser resolvidos.

"Os dois melhores ministros das Finanças, de após guerra, ironiza o sr. Paul Reynaud, são, certamente, socialistas, mas, infelizmente, não estão entre nós, porquanto se trata de sir Stafford Cripps e do minstro das Finanças da Holanda".

O sr. Paul Reynaud deseja igualmente ter explicações precisas sôbre a política, na Argélia, do novo govêrno, e sôbre as medidas de expansão econômica que estão projetadas para a Argélia. "Creio, disse ainda o sr. Paul Reynaud, dirigindo-se ao sr. Guy Mollet, que seria desejável não fosseis à Argélia com uma maioria dominada pelos comunistas, o que perturbaria os nossos amigos no mundo e os afastaria de nós".

Sem precisar a sua posição e a do seu grupo, o sr. Paul Reynaud declara, concluindo: "Que, devido à gravidade da situação, o debate não trate hoje sòmente da investidura de um govêrno, mas também do futuro da França".

O sr. Jacques Duclos, secretário-geral do Partido Comunista, é quem fala em seguida. Anuncia claramente que o grupo comunista votará pela investidura, "para pôr o sr. Guy Mollet capacitado para traduzir em atos as suas promessas".

O secretário-geral do Partido Comunista, depois de haver esboçado o programa do seu partido, insiste na necessidade de ser reconhecido "o fato nacional argelino". Ataca violentamente o Movimento Poujade e o seu líder, "êsse salvador que conhecerá, diz, a sorte dos seus predecessores".

E' um deputado "poujadista" quem vem depois à tribuna. Proclama a vontade dos seus amigos, "de permanecerem estranhos às combinações governamentais", dedicando-se sobretudo "às injustiças fiscais". O grupo "poujadista" julgará o govêrno do sr. Guy Mollet pelos seus atos".

Em seguida, a sessão foi suspensa por meia hora.

Reaberta a sessão, o presidente designado do Conselho respondeu a vários dos seus interlocutores.

As deputados do Movimento "Poujade" fêz notar que insistiu, na sua declaração de investidura, na necessidade de serem realizadas economias orçamentárias. Pede-lhes igualmente que respeitem a obra realizada, há cinqüenta anos, pelo general George Catroux, proposto como ministro residente na Argélia, no novo gabinete.

"E' um dos valores que convém respeitar", acrescenta severamente o sr. Guy Mollet.

Ao sr. Jacques Duclos, secretário-geral do Partido Comunista, que, a seu ver, deu prova "de devorante amabilidade", o sr. Guy Mollet precisa que não tomou e não tomará compromisso alguns com os dirigentes do Partido Comunista. Cabe à Assembléia Nacional propor um contrato.

"O homem que está diante de vós não solicitou o poder, declara, concluindo, o sr. Guy Mollet. Bem mal avisado andaria aquele que procurasse as responsabilidades do momento, quando tantas dificuldades assaltam o país. Tendes diante de vós um homem de boa vontade. Está disposto a provar-vos que é igualmente um homem de vontade".

A sessão foi suspensa até às 21 horas. F.P.

RISQUE os insetos do FOSFOR MÁGICO

O mais prático
O mais econômico
O mais poderoso inseticida

Representantes exclusivos:
SÓTECO
SOC. TEC. DE COMÉRCIO E REPRESENTAÇÕES LTDA.
Rua da Assembléia, 93
8.º and. - gr. 801/2
Tel.: 42-2317
RIO DE JANEIRO

TOMOU POSSE O...

(Continuação da 1ª página)

presidente da República. Áustria — Sr. Clemens Wildner. Líbano — Sr. Jamil Mikacui. Japão — Sr. Senador Kenzo Horiki. Paraguai — Sr. Dr. Hipólito Sanchez Quell. Honduras — Sr. Dr. José R. Castro. Iugoslávia — Sr. Dr. Pavle Gregoric. Itália — Sr. Deputado Attilio Piccioni. Argentina — Sr. Dr. Luis A. Podestá Costa. Costa Rica — Sr. Jorge Villalobos Dobles. Uruguai — Sr. Dr. Alberto Zubiria. Panamá — Sr. José Dominador Bazán. Peru — Sr. Eng. Hector Boza. Finlândia — Sr. T. O. Vahervnori. Dinamarca — Sr. Helmuth Méller. Ordem Soberana e Militar de Malta — Príncipe Olgierd Czartoryski. Polônia — Sr. Waclaw Barcikowski. Austrália — Sr. Cedric Vernon Kellway. Síria — Sr. Latif Ghaminé. Tcheco-Eslováquia — Sr. Ladislav Stoll. Suíça — Sr. Robert Maurice. Noruega — Sr. Nils Anton Jorgensen. Grécia — Sr. Georges Argyropoulos. Suécia — Sr. Jan Stenstrom. Irão — Sr. Hossein Navab. Paquistão — Sr. Abdur Rahman Khan. Colômbia — Sr. Dr. Ricardo Jordan Jimenez. Estado de Israel — Sr. Nordechai Kidron. Etiópia — Sr. Ato Zeoude Gabre Heywot. União Sul Africana — Sr. Wenzel Christoffel du Plessis. Islândia — Sr. John Kent Lutey. Luxemburgo — Sr. Guillaume Konsbruck.

Enviados extraordinários em Missão Especial: Letônia — Sr. Dr. Perez Z. Olins. Lituânia — Sr. Dr. Frikas Meioris. Venezuela — Sr. Atilano Carnevali, embaixador especial.

Na tribuna lateral, à direita, estavam os membros das embaixadas estrangeiras e, à esquerda, os diplomatas brasileiros.

A DECORAÇÃO

O plenário estava decorado com simplicidade. Apenas quatro grandes ramalhetes de flôres naturais, principalmente rubras e brancas, foram colocados nas paredes, abaixo das linhas das galerias, enquanto o Crucificado, que fica acima da Mesa, também estava adornado de flôres.

Cêrca das 14,45 hs., a sra. Sara Kubitschek ocupou o seu lugar, na tribuna lateral direita da Mesa, aparecendo à sua sacada, sob uma salva de palmas do plenário. Ao mesmo tempo tomava lugar no recinto o bispo auxiliar D. Helder Câmara.

EM TÔRNO DA CÂMARA

As tropas que deviam prestar as continências do estilo ao presidente e vice-presidente da República: Batalhão de Guardas, Dragões da Independência, se alinhavam na praça fronteira ao Palácio Tiradentes, estendendo-se até os limites da Esplanada do Castelo. O policiamento foi feito pela Polícia do Exército, auxiliada pela Guarda do Trânsito.

Nas escadarias, um grupo de jovens, de uniformes brancos, empunhando bandeiras nacionais, ostentava uma faixa com o dístico "Ala Queremista Feminina".

Só tiveram acesso às ruas que cercam o edifício da Câmara as pessoas credenciadas pelo Itamarati e pelas Mesas da Câmara e do Senado.

Precisamente às 15 horas chegava o carro que conduzia os srs. Juscelino Kubitschek e João Goulart, sob vibrantes aplausos da multidão, enquanto espocavam foguetes e soavam os primeiros acordes do Hino Nacional.

A SESSÃO

Dois minutos depois, o senador Gomes de Oliveira abriu os trabalhos, anunciando, para breves instantes, a cerimônia da posse do presidente e vice-presidente da República. Vibrantes aplausos saudaram o anúncio do primeiro nome, tornando-se muito mais intenso quando foi anunciado o do sr. João Goulart.

Em seguida, o presidente da Mesa designou para compor a Comissão Especial de recepção os seguintes representantes: senadores Apolônio Sales, Assis Chateaubriand, Georgino Avelino e Atílio Vivacqua e os deputados Pereira da Silva, Arnaldo Cerdeira, Yukishigue Tamura e Ivete Vargas.

Cinco minutos após ingressaram no recinto, sob vivos aplausos o presidente e vice-presidente da República. O entusiasmo era indescritível, principalmente nas galerias.

A cerimônia foi curtíssima: durou menos de cinco minutos.

A POSSE

O ponto culminante da reunião foi o compromisso de posse. O senador Gomes de Oliveira anunciou que o sr. Juscelino Kubitschek de Oliveira ia prestar o compromisso de posse, nos têrmos no art. 83, parágrafo único da Constituição.

Todos os presentes de pé, o sr. Juscelino Kubitschek proferiu o seguinte juramento:

"Prometo manter, defender e cumprir a Constituição da República, observar as suas leis, promover o bem geral do Brasil, sustentar-lhe a união, a integridade e a independência."

Demorados aplausos cobriram as suas palavras.

Em seguida, prestou compromisso o sr. João Belchior Marques Goulart, nos têrmos do § 3º do art. 13 do Regimento Comum, proferindo o seguinte juramento:

"Prometo exercer o cargo de vice-presidente da República com dedicação e lealdade, cumprir as leis do Brasil e tudo fazer pelas suas instituições e pelo seu progresso."

Novas palmas estrugiram no plenário, demorando quase um minuto.

O presidente da Mesa, senador Gomes de Oliveira, declarou-os empossados, como presidente e vice-presidente da República dos Estados Unidos do Brasil, para o período compreendido entre 31 de janeiro de 1956 e igual data de 1961.

Outra prolongada salva de palmas estrugiu no plenário. A Banda de Música, nas Galerias, atacou os primeiros acordes do Hino Nacional, silenciando a assistência, que aos últimos acordes, prorrompeu em impressionante manifestação de regozijo.

Assinaram o têrmo de posse o presidente e o vice-presidente da República e os membros da Mesa, depois do que o senador Gomes de Oliveira convidou a Comissão de Senadores e Deputados para acompanhar os srs. Juscelino Kubitschek e João Goulart, que se retiraram sob manifestação de alegria dos presentes.

Encerrando a reunião, o presidente da Mesa agradeceu aos presentes, missões diplomáticas estrangeiras, presidente do Supremo Tribunal Federal, Cardeal Arcebispo do Rio de Janeiro, Ministros de Estado, presidentes dos Tribunais Superiores da República, altas autoridades civis e militares, o haverem concorrido, com a sua presença, para o brilho da cerimônia.

PARA O CATETE

Após as solenidades de posse no Palácio Tiradentes, os srs. Juscelino Kubitschek e João Goulart seguiram, em carro aberto, em marcha lenta, rumo ao Palácio do Catete, acompanhados por tôdas as representações oficiais e por grande massa popular que não cessava de ovacionar os dois estadistas. As fôrças militares dispostas em todo o trajeto prestaram honras do estilo ao presidente e ao vice-presidente da República, inclusive com salvas de artilharia. Durante todo o percurso, pela Avenida Beira-Mar, receberam os novos dirigentes do país, expressivas demonstrações de simpatia e admiração por parte do povo até sua chegada ao Palácio do Catete, onde se realizaria, logo após, a cerimônia de transmissão do Poder.

NASSER...

(Conclusão da última página)

dários com a atitude "anti-israelense" dos árabes em geral e dos muçulmanos, em particular.

O sr. Davi Ben Gurion, primeira ministro e ministro da Defesa, declarou que o govêrno examinaria essa proposta. Pediu, ao mesmo tempo, que os voluntários árabes cristão sejam inscritos no Serviço de Recrutamento do Exército, onde, de fato, nos últimos dias, várias centenas de voluntários já se inscreveram, principalmente na Galiléia.

O chefe da comunidade católica grega, arcebispo Georgiu Hakim, teria aprovado êsse movimento. (F. P.)

ATAQUE DO EX-MUFTI DE JERUSALÉM À COMISSÃO CANADENSE

CAIRO, 31. A Alta Comissão Palestina, presidida pelo ex-mufti de Jerusalém, El Haj Amine El Husseini, acaba de publicar um apêlo dirigido a todos os refugiados palestinos, para pô-los em guarda contra as atividades da comissão do govêrno canadense, enviada ao Líbanio e à Jordânia. A comissão canadense é qualificada, nesse apêlo, de "organização pró-sionista" e a sua finalidade seria, sempre segundo a Alta Comissão Palestina" "instalar os refugiados palestinos nos países árabes ou deportá-los em grande número para países longínquos, como os Estados Unidos, Austrália e Canadá.

"Absorvendo êsses refugiados em terras estrangeiras, destruindo a sua derradeira esperança de repatriamento, afirma o apêlo, os imperialistas garantem a segurança e a existência de um Estado agressivo israelense, afastando-lhe, ao mesmo tempo, a ameaça que constitui a presença dos refugiados árabes em suas fronteiras".

A Alta Comissão Palestina, indica em seguida o documento, pediu a todos os Estados árabes "que rejeitem essas manobras imperialistas e sionistas". Convida, finalmente, os refugiados a repelirem as propostas feitas pelo Canadá, como qualquer outro plano de emigração, e manterem as suas reiivindicações, a fim de recuperar "os seus bens, os seus lares e as suas terras". (F. P.)

NASSER RECEBE PRESENTES DO GOVÊRNO TCHECO

CAIRO, 31. O primeiro ministro Gamal Abdel Nasser recebeu hoje de manhã, no aeródromo militar de Alamaza, um avião que lhe foi oferecido pelo govêrno tcheco-eslovaco. O aparelho é um bimotor que pode transportar cinco passageiros, com a velocidade horária de 240 milhas. E' equipado para o transporte de passageiros e, afirma a legação da Tcheco-Eslováquia no Cairo, não é um avião militar. (F. P.)

O SECRETÁRIO DA ONU NO PAQUISTÃO

KARACHI, 31. As últimas horas da permanência, nesta capital, do sr. Dag Hammarskjoeld, secretário geral da ONU, foram assinaladas por violenta manifestação de várias centenas de estudantes, que desfilaram diante dos escritórios das Nações Unidas, sob a chefia do prefeito de Karachi, aos gritos de "Viva Cachemira!", "Abaixo a ONU!". Além disso a decepção dos paquistaneses diante do fracasso das Nações Unidas em assegurar um plebiscito em Cachemira manifestou-se nas perguntas formuladas por jornalistas locais por ocasião de entrevista concedida à imprensa hoje de manhã por Hammarskjoeld, que se limitou a responder que "a situação não era desencorajadora". O secretário geral das Nações Unidas deixou esta capital hoje de manhã, por via aérea com destino a Bombaim. (F. P.)

REJEITADA A OFERTA RUSSA

AMMAN, 31. Em fonte oficial dá-se a entender que o oferecimento russo de um auxílio financeiro para substituir o auxílio britânico foi rejeitado pelo rei e pelo govêrno e que nem mesmo teria sido examinado.

"Jamais negociaremos as nossas relações de amizade com a Grã-Bretanha", declarou a mesma fonte, falando em nome do govêrno. (F. P.)

Sob o olhar atento do senador Gomes de Oliveira, o sr. João Belchior Marques Goulart, presta o solene compromisso, ao empossar-se no cargo de vice-presidente da República.

Recebidas pelo presidente as missões especiais estrangeiras

O presidente da República recebeu, ontem à noite, no Palácio do Catete, os chefes e membros das Missões especiais que vieram representar os seus países nas solenidades de posse do novo govêrno. O ato solene de apresentação de credenciais transcorreu no Salão Nobre, onde se encontravam o presidente Juscelino Kubitschek de Oliveira, o vice-presidente João Goulart, o ministro das Relações Exteriores, Embaixador José Carlos de Macedo Soares, ministros de Estado, chefes e membros dos Gabinetes Militar e Civil da presidência da República. As Missões foram recebidas no Palácio do Catete pelo chefe do Cerimonial, ministro Aluísio Napoleão de Freitas Rêgo e levados ao Salão de Despachos. O Núncio Apostólico do Rio de Janeiro, Dom Armando Lombardi, Embaixador da Santa Sé, Decano do Corpo Diplomático, foi o primeiro a manter contato com o chefe de Estado, tendo sido apresentado pelo chefe da Divisão do Cerimonial do Itamarati, ministro Carlos Eiras. A seguir, as demais Missões em número de 59, foram introduzidas no Salão Nobre e apresentadas ao Chefe do govêrno. Com vários representantes estrangeiros o presidente Juscelino Kubitschek de Oliveira demorou-se em cordial palestra, oferecendo, ao fim da reunião, uma taça de champagne aos ilustres hóspedes.

SAÍAM DO SAM PARA ASSALTAR

Os dois menores acusam um inspetor do estabelecimento como conivente — Presos em Teresópolis

Dois internos do S.A.M., assaltaram um pôsto de gasolina, em Teresópolis. Primeiro, um deles se aproximou e pediu ao menor José Vicente, de 16 anos que tomava conta do pôsto, para falar no telefone. Depois, o outro apareceu e, ambos, de revólver em punho, obrigaram o menor a entregar-lhe tôda a féria do dia, constante de dois mil e quinhentos cruzeiros. Tentaram, ainda, sem êxito, arrombar um cofre onde se encontravam depositados, quarenta mil cruzeiros. Ameaçando Vicente, com suas armas, os dois desapareceram, sabendo-se, depois, que haviam seguido num "taxi" para a fazenda Guarati. O próprio motorista do automóvel, todavia, ao regressar, sabendo do assalto, prontificou-se a levar a Polícia ao local onde deixara os dois salteadores. Alí, um deles, J.S., de 18 anos, foi logo prêso. O outro, M.G.S. também de 18 anos, porém, resistiu, conseguindo fugir ao cêrco. Mas, foi apanhado horas após. Ambos, na delegacia de Teresópolis disseram que com a conivência de inspetor, saiam tôdas as noites do internato para praticar assaltos, dividindo o produto dos roubos, com o mesmo inspetor. O fato foi comunicado às autoridades para as devidas providências.

DUZENTOS MILHÕES para o turismo na Bahia

SALVADOR. — O prefeito de Salvador, sr. Helio Machado, falando à imprensa, informou que o início do ano turístico, na capital baiana, se dará através de uma festa pré-carnavalesca, intitulada "O Baile do Galo Vermelho", que se realizará no Hotel da Bahia, no próximo dia 9 de fevereiro.

O baile coincide com o lançamento de uma intensa campanha de atração de turistas com o objetivo de criar as bases de uma real indústria de turismo na Bahia, e, em consequência, no Brasil.

Uma Diretoria Municipal de Turismo foi criada na Prefeitura de Salvador que passou, assim, a dispor de verba de 200 milhões de cruzeiros a serem dispendidos num plano quinquenal para incrementar o turismo, criando condições de maior atração. Além de Salvador estão incluídas em tal plano as regiões do Recôncavo, Águas do Cipó e Paulo Afonso.

Salvador, conforme informou, está capacitada para abrigar anualmente mais de 20.000 turistas em hotéis modernos e confortáveis. (Asp.)

XV CRUZEIRO TURÍSTICO AO NORTE

Os preparativos para o início da viagem

O Departamento de Turismo do Touring Club do Brasil está ultimando os preparativos para o início, em fevereiro próximo, do XV Cruzeiro Turístico ao Norte, que se vai realizar no excelente paquete "Cantuária", da linha transatlântica do Lóide Brasileiro. Dezenas de pessoas da melhor sociedade do Rio-São Paulo, Rio Grande do Sul e de outras unidades federativas tomam parte na excursão, realizada de acôrdo com o lema do Touring Club "conheça primeiro o Brasil". Em Manaus, os viajantes farão um passeio pelo rio Negro até sua confluência com o Amazonas. O delegado local do Touring Club está estudando a possibilidade de uma visita especial dos excursionistas ao famoso poço de petróleo de Nova Olinda.

NOVO RECORDE NA CONSTRUÇÃO DE CASAS NOS ESTADOS UNIDOS

CHICAGO — Falando numa reunião da "National Home Builders' Association", o ministro do Trabalho dos Estados Unidos, James P. Mitchell, declarou que a construção de novas casas estabeleceu novo recorde anual, pelo nono ano consecutivo.

Disse o ministro que, em 1955, foram construídas nos Estados Unidos 10.744.600 casas, o que — afirmou — constitui uma prova da prosperidade do país.

UM MORTO E VINTE E SETE FERIDOS

TAUBATÉ, 31 — No desastre de hoje, em que um ônibus da Auto Viação Cometa, dirigido pelo motorista Pascoal Cirilo, colidiu com a trazeira do caminhão chapa 61-46-06, do Distrito Federal, dirigido por Manoel Fernandes da Silva Filho, perdeu a vida o motorista do ônibus e ficaram feridas 27 pessoas, que são as seguintes: Antônio Simões, de Paraíba; Severino Pereira da Silva, de Pilões, Paraíba; Ineida Ferreira Dias, de São Paulo; Francisco de Oliveira Ferreira, de Santos; James Miln Thonsor, de São Paulo; Duílio Feola, de São Paulo; Benedito Pinheiro, de São Paulo; Nair Efigênia Spindola, de São Paulo; Joaquim Inácio Seixas, de São Caetano do Sul; Wilson Pegani, de Duque de Caxias; Rodrigo Badaró, de São Paulo; Naum Soiser, de Curitiba; Alcides Corte Sarno, do Rio de Janeiro; Acácio Pedro Ribeiro, de São Paulo; Silvio Ferreira de Abreu, de São Paulo; Armando Nezzi, do Rio de Janeiro; José Veloso, do Rio de Janeiro; Maria de Lourdes Souza, do Rio de Janeiro; Paulo Mack, de São Paulo; Romualdo Gomes da Cruz, de São Paulo; Altair Garcia Nogueira, de São Paulo; Tulio Boldaver, de São Paulo, Airton Martins, do Rio de Janeiro; Luiz Castro e Maria Rosa de Castro, de Lima, Peru; João Paulo Cabral de Vasconcelos, de São Paulo, e Bernardo Seibel, de São Paulo.

As vítimas, internadas no hospital desta cidade, já seguiram viagem para São Paulo num ônibus especial da emprêsa, só permanecendo aqui o casal Luiz Castro e Maria Rosa Castro, pelo grave estado de ambos, pois viajavam na primeira poltrona e fraturaram as pernas. Asp.

LADRÃO CAMARADA...

SÃO PAULO, 31. Compareceu à Delegacia de Roubos Orlando Rinholdt, onde registrou queixa. Disse que, no trajeto entre a rua Boa Vista e a Praça Antônio Prado, sua pasta, que continha 10 milhões de cruzeiros, retirados de diversos bancos da capital, foi roubado em 100 mil cruzeiros. O audacioso ladrão, provavèlmente sem tempo para agir mais demoradamente, conseguiu retirar apenas aquela importância.

Adiantou a vítima que o roubo tinha ocorrido no último estabelecimento bancário que visitou — na rua João Brícola. (M.).

DIVERSAS OCORRÊNCIAS

VITIMAS DE ATROPELAMENTOS. — O jovem Carlos Flôres, de 16 anos, filho de Carlos Eugênio das Dores, morador na rua Cabuçu, 190, foi colhido e morto por um automóvel de número ignorado, ontem, à tarde, morrendo quase instantâneamente. O rapaz viajava num bonde "Lins e Vasconcelos", e, quando o elétrico chegou ao cruzamento das ruas Dona Romana e Raul de Barros, Carlos não esperou que parasse no ponto, pouco adiante. Saltou ali mesmo, sem se aperceber da aproximação do carro que o colheu violentamente, ocasionando-lhe, assim, morte brutal.

O motorista fugiu, sendo o fato comunicado ao comissário de plantão no 19.º Distrito, que fêz remover o cadáver para o necrotério.

— *Na praia de Botafogo*, o ônibus 8-15-13, linha "109-Malvino Reis-Ipanema", atropelou e matou Dolores tal, de 60 anos, casada, residente na referida praia n.º 90, casa 13. As autoridades do 3.º Distrito compareceram ao local e fizeram remover o cadáver da anciã para o necrotério do Instituto Médico Legal. O motorista fugiu.

— *Na praça Floriano*, defronte à Câmara dos Vereadores, um auto não identificado atropelou Francisco Ramos, de 45 anos presumíveis, trajando terno cinzento, camisa branca e sapatos marron, produzindo-lhe fratura do crânio. A vítima foi socorrido e ficou internada no Hospital Souza Aguiar, e mestado de choque, tendo o 5.º Distrito registrado o fato.

— O coronel reformado do Exército, Elias Johanni, de 82 anos, viúvo, morador na rua Assis Carneiro, 404, na Piedade, foi atropelado, ontem, na avenida Rio Branco, esquina com avenida Almirante Barroso, pelo lotação chapa 4-41-52. Levado para o H. S. A. no próprio carro atropelador, foi, em seguida, removido para o Hospital Central do Exército, com fratura da perna direita e com perda de substância. O motorista culpado, Geraldo Figueiredo Lima, prêso em flagrante pelo investigador de serviço no H. S. A., foi autuado no 5.º D. P.

QUEDAS. — O operário João dos Santos, de 16 anos, morador na rua Moacyr de Almeida, 55, casa 8, em Tomaz Coelho, caiu de um trem elétrico, ontem à tarde, na estação onde mora. Sofreu fratura do crânio, sendo removido por uma ambulância do Pôsto do Méier para o Hospital Souza Aguiar, onde ficou internado.

AGREDIDO O JUIZ

TERESINA, 31. Segundo notícias procedentes da cidade de Picos, nêste Estado, o juiz de direito dessa Comarca, dr. José Lopes Castelo Branco, foi vítima de brutal agressão por parte de João Bezerra e outros, cujo motivo reside numa questão de terras, a qual mereceu sentença do citado juiz, contrariando os interêsses da família Bezerra. A vítima foi agredida a cano de borracha e corda, tendo sofrido contusões generalizadas. O secretário da Segurança tomou enérgicas providências imediatamente, sendo que a polícia, logo depois, prendia os criminosos. ASP.

"A IMPRENSA BRASILEIRA REFLETE A GRANDEZA DO POVO BRASILEIRO"

Conferência do sr. Conrado Rostan na Escola de Jornalismo da Universidade de Columbia

NOVA YORK, — Conrado Rostan, publicista brasileiro que acompanhou o presidente eleito, Juscelino Kubitschek, durante sua viagem aos Estados Unidos e Europa, declarou que a imprensa brasileira da atualidade "reflete a grandeza do povo brasileiro em sua vida diária".

Rostan pronunciou uma conferência sôbre êste tema, ontem, na Escola de Jornalismo da Universidade de Colúmbia.

"O Brasil tem uma imprensa — disse — com seu estilo próprio, que não deve ser confundido com o da Europa ou Estados Unidos. O estilo é brasileiro. Reflete a grandeza do povo brasileiro em sua vida diária".

Frisou que alguns dos jornais do Rio de Janeiro, como por exemplo "O Globo", estão instalados em edifícios magníficos.

Em seguida, citou o *Correio da Manhã*, o "Estado de São Paulo", os "Diários Associados", a "Tribuna de Santos" e a "Tarde" da Bahia, como jornais modernissimos e com excelentes oficinas.

Aos cronistas brasileiros, classificou de "primeira classe" e de "excelentes" os colunistas.

O Clube de Imprensa do Rio de Janeiro — frisou mais adiante — "é o melhor clube de imprensa do mundo, graças aos esforços magníficos do notável Herbert Moses, que é o símbolo da grandeza da imprensa brasileira".

No ano passado, Rostan proferiu uma conferência idêntica à de sexta-feira passada, na qual descreveu como os correspondentes estrangeiros colhem suas informações no Brasil. U. P.

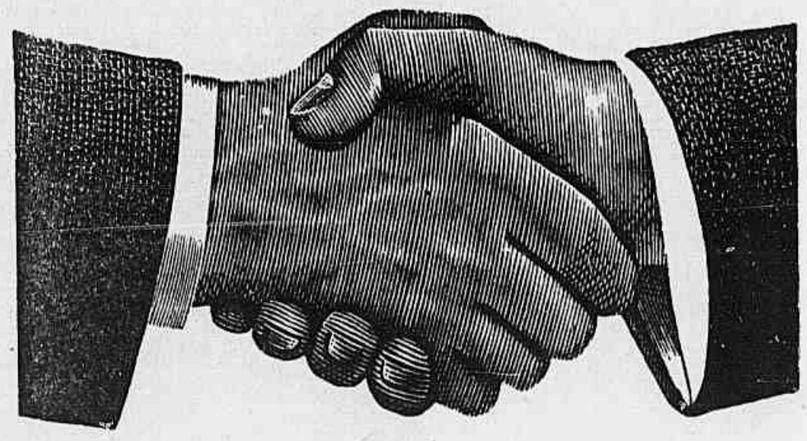

Torne-se conhecido no

Banco Andrade Arnaud

Abra uma conta de depósitos. Êste é o banco que aplica tôdas as suas disponibilidades exclusivamente no Rio de Janeiro, em benefício da indústria e do comércio locais.

Banco Andrade Arnaud S.A.

Matriz: Rua 7 de Setembro, 32 — Tel. 32-8010

Agências: Bonsucesso, Lapa, Pilares, Jacaré, Grajaú, Acari e Madureira

F.M.M.

Escritores e Livros

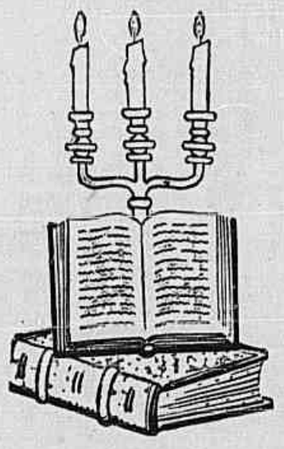

LOJA DE ILUSÕES

BÁRBARA de Araujo não é uma estreante. Já publicou um romance ("Uma flor sôbre o muro") antes de nos dar êste, agora, intitulado: "Loja de Ilusões". No primeiro, a escritora, que é mineira, localizava a ação em São João d'El Rei e contava-nos a história de uma jovem, cuja existência se estiolava como uma flor à sombra dos velhos casarões patriarcais. Bárbara de Araujo soube criar com muita felicidade o tipo dessa mocinha do interior, nela personificando a própria imagem da desilusão.

Hoje é no ambiente vertiginoso de uma grande cidade que ela situa o seu novo romance. E ainda temos aí — como se depreende do título "Loja de Ilusões — o mesmo tema eterno do sonho, das ilusões que se esvanecem. Bárbara de Araujo domina com desenvoltura o assunto e possui o segrêdo das gradações emotivas. O romance mostra-nos a vida turbilhonante da metrópole, essa "feira de vaidades", em que tudo tem preço e o amor puro e desinteressado é sempre algo difícil de encontrar-se. Neusa, a adolescente, protagonista do livro, sonha debalde com o seu príncipe encantado. Na pintura dessa personagem Bárbara de Araujo nos deu o melhor da sua arte de romancista. Neusa torna-se aos nossos olhos a própria encarnação da adolescência. Em tôrno dela evoluem todos os sonhos e tôdas as tentações do mal. O romance tem uma ação intensa e é conduzido da primeira à última página com a segurança de quem se sente dona do seu instrumento.

"Lojas de Ilusões", que conquistou o prêmio "Júlia Lopes de Almeida", da Academia Brasileira de Letras, coloca a autora entre as boas representantes de nossa literatura feminina. O livro aparece em bonita edição com o sêlo da José Olímpio.

LITERATURA E ESTRADAS DE FERRO

◆ Logo depois de inventados, os trens de ferro passaram a constituir assunto para os artistas plásticos, Daumier em particular. Quanto aos escritores, mostraram-se mais reticentes, pelo menos sob o ângulo estético.

O primeiro poeta que os cantou foi Paul Verlaine. Em seguida Franc-Nohain escreveu "Les Chanson des trains e des gares". Mas, o poeta para quem os trens constituíram uma verdadeira e constante "musa" foi, sem dúvida, o simbolista belga Émile Verhaeren. Isto foi, aliás, uma estranha premonição, pois o cantor de "Les Villes Tentaculaires" morreu tràgicamente na "gare" de Ruão, esmagado por um "rápido"...

DOIS PRÊMIOS LITERÁRIOS

◆ **Sexta-feira passada, por ocasião da entrega do prêmio: Drault Ernanny" (atribuído a M. Cavalcanti Proença e João Pacheco pelos seus ensaios sôbre Augusto dos Anjos), o deputado Drault Ernanny anunciou mais dois prêmios sob seu patrocínio e que serão distribuídos ainda êste ano por "Jornal de Letras": o primeiro, um estudo sôbre a obra de José Lins do Rego, o segundo um estudo sôbre a obra de Gilberto Amado, no valor de vinte mil cruzeiros cada um. Sòmente no seu número de março, "Jornal de Letras" divulgará as bases dos novos prêmios "Drault Ernanny".**

GUSTAVO CORÇÃO EM PORTUGAL

◆ Comunica a Livraria Agir Editôra que concedeu à organização portuguêsa S.E.T. o direito de imprimir em Portugal, duas obras do ensaísta e romancista brasileiro Gustavo Corção: "A Descoberta do Outro" (que já foi lançada em novembro último) e "Lições de Abismo", que acaba de ser editada.

Como se sabe, vários livros de Gustavo Corção já foram traduzidos para o castelhano e o holandês. Brevemente aparecerá a edição inglêsa de "Lições de Abismo".

EM POUCAS LINHAS

✚ A Agir lançará em fevereiro o famoso livro de Sigrid Undset: "Catarina de Siena".

✚ Franklin de Oliveira já concluiu seu novo livro de ensaios: "Mito e Romance". Não foi marcada ainda a data do lançamento.

✚ Outro lançamento marcado para fevereiro: "Duas Águas", poesias completas de João Cabral de Mello Neto.

JOSÉ CONDÉ

VERÃO EM CASA

Tragédia de uma americana — A lingerie de hoje é fina e resistente — O pijama ressurge com Jacques Griffe — O desabillé à Martine Carol

Quando a moça americana desembarcou no Galeão, para encontrar-se com o noivo brasileiro, pensou que o avião se tivesse embaraçado com as nuvens e pousado na África Equatorial. Com o noivo esperava-a, nada carinhoso, um verão com cara de poucos amigos. E êsse mesmo verão organizou, logo de saída, uma perseguição execrável à estrangeira, que habituada com a cordialidade do clima de sua cidadezinha, lá nos cafundós dos Estados Unidos, cedo entregou os pontos, deixou-se ficar lutando na horizontal. Passou meses inteiros esticada na cama, um ventilador esbaforido soprando-lhe o rosto, outro pronto a entrar em ação quando o primeiro perdesse o fôlego. Mas o verão seguinte veio encontrá-la refeita da derrota inicial. Mais decidida, já casada e estimulada pelo marido, a americana imitou então a modinha, fêz a cama na varanda, aposentou os ventiladores esfalfados e os vestidos importados de sua cidadezinha. Foi quando resolveu libertar-se inteiramente da roupa. Quanto aos complexos, não os trouxera dos Estados Unidos. Graças a Deus! Por isso mesmo foi fácil andar de dia — conforme a ocasião — de biquini, *short* curtíssimo, ou vestido leve, com largos decotes indiscretos. E mais fácil ainda enfrentar as noites quentes, pesadas, com *lingerie* francesa, sofisticada, finíssima à Martine Carol.

O problema da nossa amiguinha americana não atinge sòmente mulheres estrangeiras, em visita ao Brasil. Atinge também a numerosas brasileiras, que, apesar de velhas conhecidas do nosso verão feroz, continuam ignorando a maneira mais elegante de vencer o calor. O verão de 56 a tôdas deu novos *nylons*, mais finos e mais resistentes. As melhores sugestões para a roupa íntima são, no entanto, executadas em sêda natural, mais indicada para os dias quentes. Em sêda natural, Jacques Grife lançou curiosas camisas-pijamas, e, pelo que parece, o sucesso da inovação foi prodigioso. O pijama, aliás, desaparecido últimamente, volta agora a todo o pano. É, geralmente, executado em crepe da China, e mostra um paletó-suéter, sem mangas. Já a mais séria acusação feita à combinação de veu de *nylon* foi causada por certo volume em baixo do vestido, o que, convenhamos, é defeito gravíssimo para uma peça de tanto prestígio, responsabilidade, e elegância também. Precisamente por causa dessa deficiência, volta à moda, para substituí-la, a combinação de sêda natural, que modela o corpo, alargando-se depois, em forma de corola, na altura das pernas. No entanto, para as que temem a "engorda" excessiva, realizada pelo véu de *nylon*, existe uma notícia confortadora: no último desfile parisiense, de *lingerie*, os organizadores exigiram manequins mais *reforçados*. Isso porque êle, como qualquer dona de casa afeita ao ferro de passar, sabem como ficam insignificantes combinações vestindo tábuas de passar.

Mas como, seja inverno ou verão, não se pode andar em casa em camisolão ou pijama de dormir, os criadores franceses lançaram *deshabillés* suntuosos, dêsses dignos do telefone branco e dos chinelos de arminho. Com tais preciosidades, qualquer pessoa se sente em grande gala, prontinha para comparecer aos bailes presidenciais. Beldades cinematográficas — Marilyn Monroe, La Lollobrigida — inspiraram os novos lançamentos. E Martine Carol, com seus *deshabillés* de Nana, contribuiu muito para a volta dos *dessous*. Os modernos *deshabillés* — com os quais uma mulher pode receber as amigas íntimas, atender à manicura na saleta de casa, ler tranqüilamente, colocar sua correspondência em dia, e assistir aos seus programas de televisão, à noitinha, são, em geral, leves, românticos, esvoaçantes. E perfeitamente adequados ao verão. Êles constituíram, sem dúvida, a principal arma de defesa utilizada pela moça americana que embirrava com o calor. Constituíram porque muitas vêzes são indispensáveis, insubstituíveis, principalmente nas ocasiões em que o vestido de algodão parece excessivamente simples, e o shortzinho de casa empresta ao manequim um ar de moleque agarotado e brejeiro. O *deshabillé*, de muita classe, tem charme e se impõe. Vestindo-o, uma mulher poderá ilustrar a figura da fada das histórias contadas aos filhos. Vestindo-o, não irá desrespeitar a presença de pessoas idosas, nem precisará temer, quando o sol amanhece rachando lá fora, ou quando a noite se estende pesada e morna, a concorrência da elegância das amigas.

O verão trouxe grande variedade de nylons, sempre finos e resistentes. As melhores sugestões francêsas para roupa íntima são, no entanto, executadas em seda natural, bem mais delicada e apropriada para os dias quentes.

Reabilitando os portos do Brasil

Quase sete milhões de metros cúbicos de areia e lôdo dragados no ano passado — Restabelecido o acesso a vários portos

Quando o Departamento Nacional de Portos, Rios e Canais elaborou seu grande plano de reaparelhamento dos portos brasileiros, previu a execução de obras no total de 3 bilhões de cruzeiros, num prazo de cinco anos. Os recursos seriam obtidos por conta do adicional de 15% ao impôsto de renda.

A idéia porém não vingou, vindo aquêle adicional a constituir, ao invés disso, a principal fonte de recursos do Banco Nacional do Desenvolvimento Econômico. Apesar disso, mesmo com seus recursos orçamentários e com os créditos suplementares que tem conseguido obter, o D.N.P.R.C. já soube realizar grande parte do programa, especialmente no setor de dragagem.

Assim, em 1955 foram concluídos os trabalhos nos portos de Belém, Ilhéus, Angra dos Reis, Florianópolis e Imbituba. Prosseguiram os trabalhos já em andamento em Recife, Vitória, Santos, Paranaguá, Rio Grande e Pôrto Alegre, bem como nos canais interiores de Lagoa dos Patos. E, finalmente, iniciou-se a dragagem dos portos de Aracajú e Laguna.

Voltam a Ilhéus os Navios Grandes

Tais trabalhos vieram normalizar uma situação que se estava agravando de ano para ano, devido ao assoreamento progressivo que tomava cada vez mais difícil o acesso aos portos. Basta dizer que o de Ilhéus já estava pràticamente abandonado pela navegação, e que somente a 2 de agôsto do ano passado, após a conclusão dos serviços de dragagem, voltou a entrar ali um navio de maior porte - o Petrus. Também em Belém, Angra dos Reis e Florianópolis as condições de navegabilidade eram as mais precárias, estando agora normalizadas.

Ao todo, cêrca de seis e meio milhões de metros cúbicos de lôdo e areia foram dragados nos vários portos, durante o exercício de 1955. Entretanto, o D.N.P.R.C. tem insistido na necessidade absoluta de um serviço permanente de dragagem, lembrando que só no pôrto de Buenos Aires, se dragam anualmente cêrca de 25 milhões de metros cúbicos. E para um tal serviço, precisamos renovar nosso parque de dragagem, já que as nossas máquinas em sua maioria são obsoletas, com mais de 30 anos de serviço e muitas vêzes inadequadas para as tarefas exigidas. Basta lembrar que tivemos de arrendar dragas na Europa, porque as nossas não eram capazes de operar em águas agitadas como as que existem nos portos de Aracaju, Ilhéus, Paranaguá e Itajaí.

Outros Serviços

A dragagem não é contudo o único trabalho que vem sendo realizado pelo Departamento. Entre outros melhoramentos podemos citar os efetuados na bacia de pôrto de Natal, que aliás também interessam à Marinha de Guerra; a extensão do cais no pôrto de Recife e a construção do pôrto de Maraú, na Bahia.

No pôrto de Santos foi empreendida a construção de 1.500 metros de cais para 11 metros de calado, iniciando-se agora grandes obras para facilitar o acesso dos petroleiros com 12 metros de calado, que abastecem as refinarias de Cubatão e Capuava com óleo cru (instalações acostáveis e abertura de um canal na barra para 13 metros de profundidade.).

Podemos ainda citar a construção de 420 metros de cais para 10 metros de calado em Paranaguá, o pier petroleiro do Rio Grande, e a barragem eclusada do Fandango no rio Jacuí. Finalmente, no pôrto do Rio de Janeiro a respectiva administração está construindo um novo parque de minério e carvão na Ponta do Caju, com 600 metros de cais acostável e um novo canal de acesso.

OPERADAS COM ÊXITO QUATRO "CRIANÇAS AZUIS"

CHICAGO, 31 — O dr. Thomas G. Bafkes, do "Childrem Memorial Hospital", desta cidade, anunciou no número de fevereiro as revistas "Cirurgia, Ginecologia e Obstetrícia" que conseguiu operar com êxito quatro "crianças azuis" graças a uma nova técnica.

Essa nova operação consiste em estabelecer um canal ligando a veia cava inferior às veias do pulmão direito a fim de deixar penetrar nos pulmões apenas 60 por cento da quantidade normal de sangue venoso. A reoxigenação é, dêsse modo, mais intensa. — F.P.

ATAQUES EPILILEPTICOS

Várias pessoas atacadas dêsse terrível mal, algumas em estado bastante precário, dando mesmo de 2 a 5 ataques diàriamente, tiveram alta completamente restabelecidas na clínica privada do professor Américo Valério, da Faculdade de Medicina do Rio de Janeiro, depois de terem feito uso durante 4 meses do conhecido medicamento Antiepiléptico Barasch. 51572

A VISITA DA RAINHA ELIZABETH À NIGÉRIA

LAGOS, Nigéria, 31 — A rainha Elizabeth II, com vestido de festa e uma coroa de diamantes, em nenhum caso a solução das Parlamento da Nigéria, intrigada pela declaração do rei Oba Adele II que, talvez como pilheria, mas com plena confiança, declarou ontem que havia feito com que chovesse a fim de refrescar a temperatura para a rainha.

O rei Oba II disse que deu ordem a seu bruxo da corte para que provocasse chuvas a fim de que a temperatura se tornasse mais agradável à soberana britânica. Seja como fôr, a verdade é que choveu e esta não é uma época de chuvas na Nigéria.

O rei Oba II afirmou ainda que também ordenara a seu bruxo que fizesse da sexta-feira passada, quando chegou a rainha, um dia claro e limpo. E a verdade é que aquêle dia foi bastante claro, magnífico mesmo, embora um tanto caloroso... — U.P.

A visita da rainha Elizabeth à Nigéria

Carinhosa acolhida — Percorrendo um hospital ortopédico

LAGOS, Nigéria, (por um correspondente especial). Em seu terceiro dia da visita à Nigéria, e em presença de mais de 30 mil pessoas, a Rainha Elizabeth fêz a entrega de novos estandartes às tropas de um regimento da Nigéria, sendo esta a primeira vez em que se celebra esta cerimônia com a presença de um monarca britânico. Um tenente nigeriano recebeu a insígnia pessoal da Rainha, e a bandeira do regimento foi entregue a um tenente britânico.

Mais tarde, a Rainha inspecionou um hospital ortopédico, laboratórios e outras dependências do Centro de Pesquisas Médicas da África Ocidental, uma das instituições mais modernas da Costa Oeste, especializada em enfermidades tropicais.

Ao passar a Rainha pelas diversas salas, os meninos, muitos dos quais tinham membros engessados, saudavam-na agitando bandeirolas e gritando "bom dia, Senhora". O menino Silifatu Amure, de oito anos, que há um ano estava impossibilitado de andar, entregou à Rainha um ramalhete de flôres. A Soberana pôde presenciar também o caso de meninos de tenra idade que aprendiam a andar graças a aparelhos ortopédicos, meninos que em outras épocas estariam condenados a guardar o leito durante tôda a sua vida.

Neste moderno hospital em que o sol entra livremente, há 400 pacientes; a Real visitante conversou amàvelmente com muitos dêles e observou outros enquanto realizavam exercícios de cura e reabilitação.

Quando a Rainha visitou o Conselho de Pesquisas Médicas da África Ocidental, assistiu no laboratório as experiências que se realizavam para isolar o vírus da febre amarela.

A visita real à Nigéria iniciou-se com felicidade e Sua Majestade a Rainha e o Duque de Edimburgo conquistaram o coração dos habitantes de Lagos, capital da Federação da Nigéria.

O mais significativo da visita é a reação espontânea dos habitantes de Lagos ante a presença da soberana em seu país.

Em suas conversações e comentários, a gente fala agora de "nossa Rainha" e não resta a menor dúvida de que com esta visita se estabeleceu contato estreito e direto entre a Coroa e o povo da Nigéria — êste sentido foi expressado com acêrto singular pelo Bispo de Lagos na missa do dia de Mychaung, celebrada na catedral, quando disse: "vosso povo será meu povo e nosso povo será vosso."

Os jornalistas africanos, colegas nossos, que conhecem bem o meio de seu país, incluindo a todos os setores da sociedade, assinalam que existe um sentimento de satisfação e entusiasmo pela visita da Soberana, e acrescentam, como comentário popular típico, o seguinte: "A Rainha é muito bela, muito mais bela e encantadora do que parece em fotografias; tanto ela quando o Duque têm um aspecto muito mais jovem do que imaginávamos."

Nestes dias parece que, à parte da trégua combinada recentemente pelos dirigentes de partidos, foram esquecidas tôdas as questões políticas.

A POLÍTICA DO SARRE

SARREBRUCK, 31 — A Dieta Sarrense reuniu-se hoje de manhã para tomar posição sôbre uma declaração de princípio relativa à futura política sarrense, declaração apresentada pelos três partidos germanófilos (CDU — Cristão Democrata, SPD — Social Democrata e DPS — Democrata).

Pelos têrmos dessa declaração a Dieta sarrense "manifesta sua firme intenção de por fim à separação do Sarre da Alemanha e tomará tôdas as medidas necessárias para atingir êsse objetivo".

Em seguida a declaração enumera os princípios que deverão presidir a solução da questão sarrense, a saber principalmente, o Sarre faz parte da Alemanha, a união política do Sarre com a República Federal deve ser seguida de sua integração no sistema aduaneiro e monetário da República Federal, a economia sarrense deve ser separada do sistema alfandegário e monetário francês.

Em seguida a declaração menciona os problemas "particularmente urgentes para os quais é preciso encontrar solução: problema das minas sarrenses, das fábricas Roecheling, do Warndt, etc. Salienta, finalmente, que em nenhuma caso a solução das questões econômicas deverá por em causa a filiação jurídica e efetiva do Sarre e seus habitantes à Alemanha. — F.P.

GRANDE VENDA PREPARATIVA DE BALANÇO

a sua oportunidade!

O Leão D'América inicia suas atividades em 1956, lançando uma campanha de vendas a preços sensacionais, para reduzir seu grandioso estoque, por motivo do balanço anual. Aproveite esta oportunidade, sendo dos primeiros a escolher!

— Vendas só a vista —

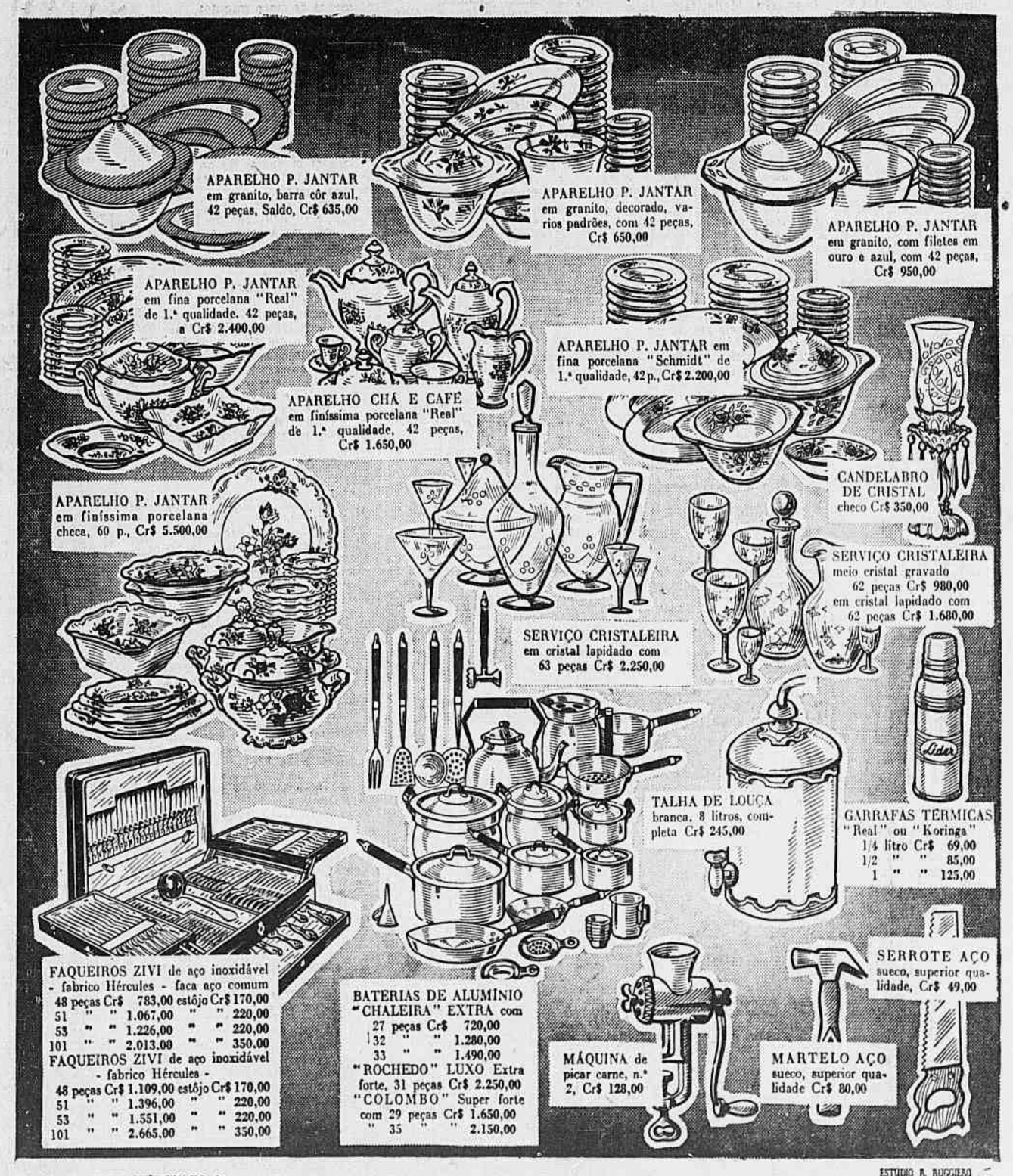

ESTUDIO R. RUGGIERO

FAQUEIROS HÉRCULES de aço inoxidável, super qualidade
48 peças Cr$ 1.830,00 estôjo Cr$ 170,00
51 " " 2.125,00 " " 220,00
53 " " 2.615,00 " " 220,00
101 " " 4.450,00 " " 350,00
130 " " 5.710,00 " " 400,00

Leão D'América

O Líder dos Preços Baixos!

URUGUAIANA, 89/91

Grandes lotes de Louças, Vidros, Porcelanas e muitos outros artigos serão liquidados por qualquer preço.

PELOS QUATRO CANTOS DO RIO

R. V.

1 — A PRIMEIRA REUNIÃO SOCIAL DO PRESIDENTE
2 — CASACAS, CONDECORAÇÕES E DIAMANTES NO ITAMARATI
3 — D. SARAH É A "PRIMEIRA DAMA"

Hoje, enfim, teremos o acontecimento que por todos os motivos deve ser o ponto alto da vida social brasileira: o Presidente da República recepciona o mundo social, político e diplomático no Palácio Itamarati. Traje: Casaca ou uniforme (condecorações). A Casa de Rio Branco engalana-se: Athos Bulcão e George Hue orientam a ornamentação. Cozinheiros famosos se agitam preparando o ágape que deverá satisfazer o mais exigente "gourmet" internacional. Meninas ágeis e esbeltas e rapazes esguios do Municipal preparam-se para o tradicional Lago dos Cisnes no Lago do Itamarati (também de Cisnes). Vai ser uma festa imensa, não há dúvida, onde os grandes uniformes, as sóbrias casacas, as longas toilletes, e as pedras raras formarão uma atmosfera do mais absoluto brilho palaciano, com o cerimonial do Itamarati e do Catete no climax de sua rigidez protocolarmente hierárquica e amável: não brilhará a mais bela, a mais elegante, a mais fina, nem o mais simpático, o mais charmeur, mas apenas os que eventualmente ocupam postos elevados ao lado dos que de fato vêm prestando grandes serviços ao país. E isso tudo, para a crônica social, é um tanto melancólico.

* * *

Resta-nos a esperanças de que a vida social das esferas governamentais goze de maior incremento com a nova Primeira Dama, sra. Sarah Kubitschek. Trata-se de uma dama de superiores qualidades de espírito e inteligência, aliado a uma elegância invulgar, perfeitamente apta a liderar e dignificar no Brasil as atividades sociais.

A PRIMEIRA DAMA

D. Sarah Kubitschek — a primeira dama do país

A festa de hoje será dosada: às 21 horas um grande banquete oferecido às delegações especiais à posse do sr. Kubitschek — a duração está prevista para duas horas. E às 23 horas — a grande recepção com milhares de convites expedidos. Orquestras, ballet e champagne. O velho casarão da rua Larga volta a viver a sua animada noite de 31 de janeiro de cada cinco anos.

Continuando o "tour" da celebração, o embaixador da Nicarágua e sra. de Sanson Balladares oferecem um almôço hoje em honra do ministro das Relações Exteriores da Nicarágua sr. Oscar Sevilla Sacasa e sra. Na ocasião um brinde será feito ao presidente da Nicarágua, general Anastásio Somoza, que hoje comemora seu aniversário.

* * *

O ministro das Relações Exteriores do Chile e a sra. De Barbosa convidam para o baile que oferecem amanhã, às 23 horas, na Embaixada do Chile, em honra do presidente da República e sra. Juscelino Kubitschek. Traje: casaca e condecorações.

* * *

O ministro das Relações Exteriores do Equador e sra. de Arizaga Vega convidam para a recepção que oferecerão no dia 3 do corrente, das 19 às 21 horas, na Embaixada do Equador, em honra do novo presidente e sra. Juscelino Kubitschek.

O QUE SE VÊ, O QUE SE DIZ...

* *A piscina do Copacabana é o grande centro dêste verão e para lá convergem tôdas as atenções do mundo social resistente ao calor e as festas de posse.*

* *No Glória, a chamada "nova geração" realiza reuniões agradáveis também em tôrno da bela piscina, apesar do aumento excessivo dos hóspedes.*

* *O cônsul Gilberto Chateaubriand Bandeira de Mello prepara-se para viajar na sua primeira comissão permanente. A Itália é o destino, parece.*

* *Quem será o novo chefe do cerimonial do Catete é a pergunta que se faz nos meios sociais-diplomáticos. Castelito deixou uma boa tradição por lá.*

* *A embaixatriz Carlos Martins Pereira de Souza, artisticamente conhecida como a escultora Maria, continua trabalhando intensamente no seu "atelier" da serra.*

* *D. Yolanda Penteado Matarazzo está desolada com a impossibilidade de ter Leonide Massine para montar bailados folclóricos autênticos.*

* *Comemorou mais um aniversário o cronista Ruy de Villa Verde que foi grandemente abraçado por seus amigos, apesar da fuga para Petrópolis.*

* *O sr. Sérgio Bernardes foge do seu escritório tôdas as sextas-feiras e isola-se na sua ilha, com as pessoas que ama. Um arquiteto feliz.*

* *Comenta-se que o ministro Hugo Gauthier será o secretário-geral do Itamarati, deixando o consuldado-geral de Nova York.*

* *A sra. Álvaro Lins e Maruh de Ouro Prêto têm sido vistas algumas vêzes tomando banho de sol nas pedras do Morro da Viúva. A moda está pegando.*

REGISTRO SOCIAL

NATALÍCIOS

Fazem anos hoje os seguintes oficiais da Aeronáutica: José Simões Henriques, Manoel Poerner Mazeron, Roberto Brandini, Sinval de Castro e Silva Filho e Eron Bezerra.

—⊙—

Faz anos hoje o senhor Aristides Casado.

—⊙—

ANIVERSÁRIOS

Fazem anos hoje os nossos colegas de imprensa: srs. João Borges de Moura, Heitor Gurgel do Amaral Valente, Januário de Paschoal, J. Carvalho Ferreira.

Transcorre hoje o aniversário natalício do engenheiro Enrique F. Mindlin.

—⊙—

HOMENAGENS

Por motivo de seu aniversário, ontem transcorrido, foi alvo de expressivas homenagans por parte de seus amigos e admiradores o festejado poeta e escritor Sylvio Moreaux.

—⊙—

VIAJANTES

Encontram-se veraneando em Caxambu o sr. Celso Kelly, presidente do P.B.N. Clube do Brasil, e sua família. O nosso prezado confrade está em gôzo de suas férias de professor e jornalista.

—⊙—

Chegou ontem de Belo Horizonte, para assistir as solenidades da posse do presidente da República, o sr. Marcial do Lago, chefe da propaganda na campanha que deu a vitória ao sr. Juscelino Kubitschek. O sr. Marcial do Lago, que se encontra hospedado no Hotel Ambassador, dirigiu ainda a campanha eleitoral de 1950, em Minas Gerais.

—⊙—

BÓDAS DE PRATA

O dr. Julio Vieira e sua sra. d. Iracema Vieira comemoram hoje o seu 25.º aniversário de casamento Os seus filhos Sonia, Sérgio, Roberto e Fernando, por êsse motivo, mandam celebrar missa em ação de graças, às 11,30, na Igreja de Nossa Senhora do Carmo.

Pela situação de relêvo do casal na sociedade carioca e pelas suas numerosas relações de amizade, terá o ato religioso grande concorrência.

VIDA ESCOTEIRA

Em São Paulo, reunir-se-ão os chefes de lobinhos

De 3 a 5 de fevereiro, aquelás estudarão problemas relacionados com o ramo de lobismo — A participação dos cariocas

Patrocinado pela União dos Escoteiros do Brasil e organizado pela Comissão Nacional de Lobinhos e Região Escoteira de São Paulo, os chefes de lobinhos (aquelás) reunir-se-ão na paulicéia de 3 a 5 de fevereiro corrente. Nesta reunião denominada de "Encontro de Chefes de Lobinhos", participarão elementos dirigentes do ramo base do Escotismo, das Regiões do Rio Grande do Sul, Paraná, São Paulo, Minas Gerais, Estado do Rio e Distrito Federal.

Programa

Para esta concentração foi organizado o seguinte programa:

Sexta-feira 3 — 'As 10 horas, na Escola Rio Branco, instalação do conclave - Criação de subcomissões para os vários assuntos. 'As 14 horas, na Escola Rio Branco, 1a. reunião das subcomissões. Noite livre.

Sábado 4 — 'As 8 horas, 2a. reunião das subcomissões. 'A tarde, passeios pela cidade, com visitas aos pontos principais de atração turística de São Paulo. Noite livre.

Domingo 5 — 'As 8 horas, 3a. e última reunião das subcomissões. 'As 15 horas, na Biblioteca Municipal de São Paulo, reunião geral: apresentação de relatórios das subcomissões e conclusões. Sessão solene de encerramento.

Temário

Essa reunião de aquelás que em São Paulo está sendo organizada pelos chefes Agenor da Silva Ferreira e Vitalina Acioli, terá o seguinte temário, a ser distribuído por subcomissões:

1.º — Revisão do Regulamento Técnico Escoteiro no tocante a parte de lobismo e modificações no plano de uniformes, principalmente nos de aquelás moças;

2.º — Fixação das cerimônias para o ramo de lobismo; e

3.º — Difusão do lobismo.

A representação carioca

Dirigida pelo chefe Paulo Vasconcellos, substituto do Comissário Regional de Lobinhos que seguirá para São Paulo sòmente sexta-feira; a representação carioca constituida de 25 pessoas, embarcará amanhã, às 20,40 horas, na gare da Central do Brasil com destino da paulicéia.

Na manhã de hoje, seguiu para a capital de São Paulo, o chefe dr. João Ribeiro dos Santos, Comissário Geral de Lobinhos, a fim de ultimar detalhes.

RESENHA ESCOTEIRA

No Rio Grande do Sul, Pôrto Alegre, realizou-se nos dias 28 e 29 de janeiro último, um curso preliminar à Insignia da Madeira para chefes de lobinhos. Dirigiu-o o chefe dr. Carlos Gusmão de Oliveira Lima.

A Região do Distrito Federal está organizando para o mês de abril próximo, como já vem fazendo há anos, interessante programação de festejos alusivos a Semana Escoteira de 1956.

Durante a Semana Escoteira, em local ainda a ser determinado, será exibida a II Exposição Escoteira Regional.

No auditório do Ministério da Educação e Saúde, reunir-se-á no dia 27 do corrente mês, a IX Assembléia Nacional Escoteira, convocada em caráter extraordinário.

Encerraram-se ontem, as inscrições ao Concurso Literário Benevenuto Celline dos Santos, que visa premiar o autor do melhor conto escoteiro de 1955. A Região do Distrito Federal é a entidade promotora do concurso.

Neste mês o calendário da Região Carioca não programou nenhuma atividade especial, uma vez que êste período, é sempre destinado aos acampamentos de férias.

O Comissário Nacional, chefe Comte. José de Araújo Filho já apresentou a diretoria, tendo sido aprovado, o calendário das atividades nacionais escoteiras para 1956.

ITINERÁRIO DAS ARTES PLÁSTICAS

JAYME MAURICIO

O QUE VAI POR SÃO PAULO

Ciccilo Matarazzo foi homenageado com um almôço no Hotel Comodoro, com a presença do mundo social e artístico, por ter sido apontado como o "Homem do Ano" numa enquette promovida por um vespertino;

...encerrou-se ontem o XX Salão Paulista de Belas Artes, na Galeria Prestes Maia, com a entrega dos prêmios pelo secretário do govêrno estadual, numa cerimônia gelada que bem revela o desinterêsse pelos acadêmicos paulistas;

...uma exposição de surdos-mudos foi inaugurada numa das Salas do Instituto de Educação Caetano de Campos, sob o patrocínio da Associação de Assistência aos Surdos-Mudos.

... na Galeria Itá (Barão de Itapetininga 70) foi inaugurada uma exposição de Moacir Alves (marinhas e paisagens) e Shokichi Takaki (flôres e naturezas mortas) Horário: das 10 às 22 horas;

...continuam as diligências e influências junto aos poderes oficiais no sentido de serem afastados dos pavilhões do Ibirapuera os funcionários públicos e repartições, já agora com maiores esperanças;

...não se sabe ainda onde será instalada a Exposição de Arte Etrusca que virá ainda êste ano da Europa, já que as intenções governamentais ainda não são pela desocupação integral do Ibirapuera;

...no Museu de Arte Moderna o conhecido ator cinematográfico Paul Lukas pronunciou uma conferência sôbre suas experiências teatrais e cinematográficas, com a colaboração da Legação dos EE. UU.

PAULISTAS NO RIO

Uma escultora de São Paulo, Felicia Leirner, foi incluida entre os artistas brasileiros do acervo do Museu de Arte Moderna do Rio, com a escultura acima: "Moça em pé". Trata-se de um trabalho selecionado pelo juri internacional de premiação da III Bienal para um dos prêmios de aquisição com que a instituição carioca prestigia o grande certame de São Paulo. A peça acha-se em exposição na sede do Museu à rua da Imprensa 16-A, juntamente com outras aquisições de 1955. Horário: de 12 às 19 horas com exceças das 2.as feiras.

Museu de Arte Moderna

Exposição da Paisagem Brasileira de 1900 aos nossos dias. — *Quase terminada a organização da Exposição da Paisagem Brasileira de 1900 aos nossos dias, foi marcada a sua inauguração para o dia 21 de fevereiro no Palácio dos Estados no Parque Ibirapuera.*

Desenhos de Fernando Adriozola. — *Figura na sala pequena uma exposição de desenhos do pintor espanhol Fernando Adriozola, que residiu na Espanha até 1954, participou na II Bienal Hispano-Americana.*

Exposição de Gravuras. — *Na sala grande acha-se instalada uma exposição de gravuras, de diversos artistas. Nela figuram, entre outros, trabalhos de Stanley Hayter, Schamitd Rottluff, Prunella Clough, Paul Klee, Wassily Kandinsky, Rufino Tamayo e Fiorini.*

Gravuras de Franz Herberth. — *Na sala grande acha-se exposto um conjunto de gravuras sôbre linóleo em côres e em prêto e branco do gravador austriaco Franz Herberth.*

Curso de férias de cerâmica. — *Em funcionamento o curso de férias de cerâmica, que está sendo ministrado na Escola de Artesanato, na praça Franklin Roosevelt, 227. O curso foi iniciado no dia 18 e se prolongará até o dia 29 de fevereiro. As inscrições podem ser feitas na Escola, das 17 às 19 horas. Horário das aulas: das 14,30 às 16,30; das 17 às 19 e das 19 às 21 horas, às quartas e sextas-feiras.*

Desconto no T. B. C. e Teatro de Arena. — *Os sócios do Museu gozam de descontos nos espetáculos do Teatro Brasileiro de Comédia e Teatro de Arena e podem retirar os talões que lhes dão êsse direito, das 15 às 22 horas no, balcão do Museu.*

MUSEU DE ARTE

* **NOVO HORARIO PARA VISITAS** — A pinacoteca do Museu, no terceiro andar, a partir de hoje estará aberta ao público sòmente de têrça-feira a sábado, das 15 às 19 horas. Aos domingos, segundas-feiras e feriados permanecerá fechada. Acham-se em exposição obras de Segall, Frans Hals, Toulouse-Lautrec, Rodin, Brecheret, Léger, Valminck, Magnasco, van Gogh e diversos outros artistas.

—:—

* **PINTORES BRASILEIROS** — O Museu abrirá, dentro em breve, as salas dos pintores brasileiros que poderão ser visitadas no horário da pinacoteca, ou seja das 15 às 19 horas. Figurarão nesta exposição obras de Victor Meirelles, Di Cavalcanti, Flávio de Carvalho, Anita Malfatti, Portinari, Almeida Júnior, Benedito Calixto e diversos outros artistas. A entrada será franca.

—:—

* **SEMINÁRIO DE CINEMA** — Acham-se abertas as inscrições para a nova turma do Seminário de Cinema cujas aulas serão iniciadas no próximo mês de março. Será realizada uma prova de seleção dos candidatos inscritos.

—:—

* **BAILADO INFANTIL** — As inscrições para a seleção do Curso de Bailado Infantil serão encerradas no dia 15 de fevereiro próximo. Para a inscrição é necessária a apresentação da certidão de nascimento da criança pois êste curso destina-se sòmente às meninas de 6 a 11 anos de idade. Êste curso está sob a orientação da professôra Kitty Bodenheim.

—:—

* **INSCRIÇÕES AOS CURSOS** — São os seguintes os cursos, cujas inscrições acham-se abertas: Formação de Professôres de Desenho, Desenho e Modelagem Infantil, Desenho para Principiantes, Desenho e Técnica de Pintura, Gravura, Ikebana (arranjos de flôres), Seminário de Cinema, Bailado Infantil, Orquestra Sinfônica Juvenil e Conjunto de Sôpro.

—:—

* **DESENHO INFANTIL** — Acham-se abertas as inscrições para o curso de Desenho e Modelagem Infantil cujas aulas são ministradas pela professôra Hebe de Carvalho. Êste curso destina-se às crianças de 5 a 11 anos de idade.

Galerias e exposições

Galeria Antigonovo, rua Basílio da Gama, 86 (entre ruas 7 de Abril e S. Luís). — Arte popular brasileira, música e literatura. Diàriamente, até 18 horas.

X Salão do C. A. de Belas Artes, instalado nos baixos do viaduto do Chá (entrada pela rua Formosa).

Anita Helena Fraga, rua Barão de Itapetininga, 140, exposição de quadros das pintoras Anita e Helena Fraga.

Exposição Vera Racz. Está instalada na Galeria Jatobá, na rua do Arouche, 98, a exposição de modernissimos pára-ventos e tapeçarias pintadas a mão, de Vera Racz.

Exposição Mário Faber. Retratos e paisagens. Rua Mourato Coelho, 209, apto. 1. Das 14 às 22 horas, inclusive aos domingos.

Pinacoteca do Estado, praça da Luz. Exposição permanente de pintura e escultura de artistas nacionais e estrangeiros. Horário para visitas, das 12 às 14 horas, nos dias úteis, com exceção das têrças-feiras, em que o Museu permanecerá fechado; das 14 às 17 horas, aos sábados e feriados.

Galeria de Arte Moderna Michel Weber, avenida Brigadeiro Luís Antônio, 1392, exposição de molduras modernas e reproduções francesas e de quadros e cerâmica de artistas húngaros. Diàriamente, das 8 às 21 horas, inclusive domingos e feriados.

Galeria de Arte Martin Jules, rua Barão de Itapetininga, 255, Galeria Califórnia (loja 22), exposição de pintores brasileiros, franceses e belgas, diàriamente, das 9 às 22 horas, durante êste mês.

Galeria Rio Branco, na rua Barão de Itapetininga, 140. Acha-se franqueada ao público até o dia 31 do corrente uma exposição do pintor Dario Mecati.

Galeria Hugo, praça Júlio Mesquita, 104, exposição conjunta de pintores nacionais e estrangeiros, diàriamente, das 10 às 22 horas.

Galeria de Arte Brasil, avenida Angélica, 548. Exposição de quadros de pintores brasileiros e estrangeiros.

BAZIN E O BARROCO BRASILEIRO

NEUCHATEL — Dentro do quadro das conferências organizadas pela Universidade de Neuchatel por motivo da exposição de Artes Primitivas e Modernas Brasileiras, o sr. Germain Bazin, conservador-chefe das pinturas do museu do Louvre, fêz uma conferência a respeito do barroco brasileiro. O ministro do Brasil na Suiça, sr. R. Bopp, e o reitor da Universidade de Neuchatel assistiram à manifestação, que suscitou enorme interêsse e obteve grande êxito. (A.F.P.)

O "THERON" ESTABELECE SUA BASE NA BAIA DE VAHSEL

Vencida a luta contra as geleiras

LONDRES. Os exploradores britânicos, que viajam a bordo do "Theron", chegaram agora ao seu destino antártico na Baia de Vahsel.

A sede de Londres da organização, encarregada da expedição, acaba de chegar, do dr. Vivian Fuchs, chefe da mesma, o seguinte cabograma: "Hoje, 30 de janeiro, às 12.30 da madrugada, foi estabelecido o pôsto de comunicações Shackleton".

O secretário da expedição transantártica, contra-almirante C. R. L. Parry, declarou o seguinte: "É a mensagem que se esperava receber desde que o "Theron" se livrou dos gelos na quarta-feira passada.

Os 17 exploradores que se acham a bordo do referido navio empreenderam o trabalho de estabelecer imediatamente a base avançada na baia de Vahsel, destinada ao grupo principal de expedicionários britânicos que deverá chegar no próximo ano para tomar parte na exploração científica internacional do continente da Antártica. A base receberá o nome do famoso explorador britânico Sir Ernest Shackleton. O grupo principal da base da baia de Vahsel partirá depois para estabelecer outra base a uns 500 quilômetros para o interior, de onde sairão com direção ao Polo Sul. (BNS)

A ALEMANHA AJUDARA' OS PARENTES DAS VÍTIMAS DA GUERRA

Nações Unidas (Nova York), 31 — A República Federal Alemã se tornou membro de uma convenção internacional, destinada a ajudar os parentes das vítimas da segunda guerra mundial, mortos ou desaparecidos sem deixar traço, a dominar as dificuldades jurídicas que decorrem dessa situação, pela falta da prova de falecimento. Essas dificuldades versam sobretudo sôbre as questões de novo casamento e da herança. F. P.

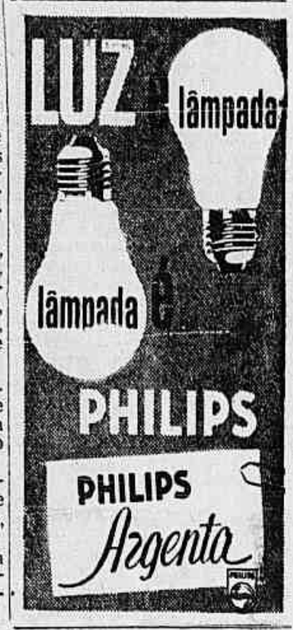

Para a petizada divertir-se neste Carnaval!

DIA 4 EM AVANT PREMIÉRE

CARNAVAL VENESIANO MARITIMO
VENDAS DE CONVITES:
Praça 15 n. 21 - sob. — Estação de Cantareira.
63297

VIDA CATÓLICA

SANTO INÁCIO

Viveu Santo Inácio no primeiro século da Igreja, supondo alguns ser êle aquele menino chamado pelo Cristo e colocado entre os discípulos como exemplo de inocencia e referido por São Mateus no cap. XVIII, de seu Evangelho. Contudo, São João Crisóstomo refere que Inácio nunca viu a Jesus.

Certo, entretanto, é que foi discípulo dos Apóstolos, particularmente de S. João Evangelista, tendo governado a Igreja de Antióquia, em sucessão de Santo Elódio, durante quarenta anos.

Após a cruel perseguição promovida pelo imperador Diocleciano, enfrentou Santo Inácio a de Trajano, que ao chegar a Antióquia quis obrigar os cristãos a prestarem culto aos deuses pagãos.

Foi Santo Inácio levado à presença do imperador, que nada obteve do bispo, firme na sua fé cristã.

Ordenou Trajano, então, que fôsse ele levado para Roma, onde seria atirado aos leões, como exemplo aos cristãos.

De passagem por Smirna permitiram-lhe desembarcar, indo ele visitar São Policarpo, bispo da cidade e também discipulo de S. João Apostolo e Evangelista.

Ali escreveu quatro cartas, cheias de espírito apostolico.

Ao chegar a Roma foi conduzido ao anfiteatro e atirado às feras, que o devoraram, consumando-se assim o seu martirio.

"Se a sociedade humana deve ser curada, não o será senão pelo regresso à vida e às instituições do Cristianismo".

LEÃO XIII

SANTOS DE HOJE

Severo, Paulo, Brigida, Veridiana. — Amanhã, Hora Santa Eucaristica.

NOSSA SENHORA DA CANDELÁRIA

Bênção e procissão das velas na Igreja da Candelária

Com destacada solenidade a Igreja comemorará amanhã, dia 2 de fevereiro, a tradicional festividade das Candeias, em louvor de sua Excelsa Padroeira Nossa Senhora da Candelária.

Antes da Missa solene, que terá lugar às 10 horas oficiada pelo Padre Avelino, haverá a bênção da cera e distribuição de candelas. A seguir proceder-se-á à procissão das candeias em volta do majestoso templo de Nossa Senhora da Candelária.

Prosseguindo a missa solene, pregará ao Evangelho Monsenhor Henrique de Magalhães, Vigário da Paróquia da Candelária.

As 18 horas terá lugar o "Te-Deum", com sermão, quando será procedida a leitura da nominata dos irmãos eleitos para servirem no ano compromissal de 1956-1957.

UMA NOVA E ESPECIALIZADA OFICINA DIESEL

A firma ORTIL S/A., inaugurou, há pouco tempo, uma moderna oficina especializada em Motores Diesel. Possuindo maquinária moderna e orientada por pessoal tècnicamente habilitado em cursos no Brasil e na Alemanha, êsse novo Departamento daquela conhecida firma especializada na venda de motores e máquinas bem como instalações elétricas industriais, está apto para reparar qualquer tipo ou fabricação de Motores, sejam estacionários, marítimos ou de caminhões. Está, pois, de parabens, a firma ORTIL S/A., por êste empreendimento tomado em atenção aos seus milhares de clientes de todo o Brasil.

ARQUITETURA RELIGIOSA

Está se realizando o curso especializado "Quatro Fases da Arquitetura Religiosa do Rio de Janeiro", da cadeira de Arquiteura no Brasil da Faculdade Nacional de Arquitetura. Vem êsse curso obtendo significativo proveito já que suas aulas ministradas no interior das próprias igrejas constituem prática inédita em nosso ensino superior.

Cabe-nos aqui registrar o esfôrço do prof. Paulo Santos, catedrático daquela cadeira que superando obstáculos naturais a tais iniciativas, tudo vem desenvolvendo no sentido de ver vitoriosa tão salutar prática pedagógica.

As aulas vêm sendo ministradas sob sua orientação por um dos seus assistentes o prof. Alvaro Machado. As aulas estão sendo dadas tôdas as quintas-feiras às 10 horas.

A próxima palestra realiza-se amanhã, na igreja da V. O. T. de Nossa Senhora do Monte do Carmo, ao lado da Catedral Metropolitana na Praça 15 de Novembro.

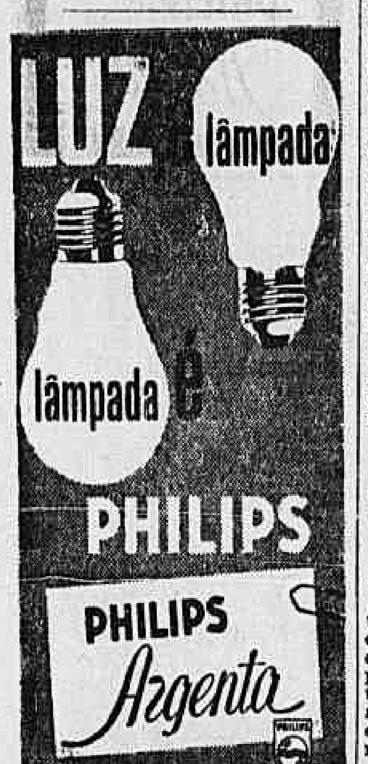

ESTÃO TARDANDO AS CHUVAS NO CEARA'

FORTALEZA 31. As chuvas estão tardando. A população do interior cearense está por demais preocupada. Centenas de sertanejos já se preparam para emigrar para outros Estados. A situação no interior está se agravando, pois a terra está sêca e o gado começou a morrer de fome.

PRUDÊNCIA CAPITALIZAÇÃO

COMBINAÇÕES SORTEADAS
EM 31 DE JANEIRO DE 1956

15/30 — NOVOS PLANOS — 10/20
Participaram do Sorteio dos Novos Planos "15/30" e "10/20" sòmente os títulos de número superior a 2.000.000

XGL RBY NBL
JHX RZO HRP QFH

PLANO "A" ANTIGO
Sòmente participam do sorteio do Plano "A" os títulos que vão de 1 a 2.000.000

PLFj VIC YODj SFAj
PYEj USY YUMj ROY

Todos os títulos contemplados serão LIQUIDADOS IMEDIATAMENTE
Sucursal
Rio de Janeiro: Rua México, 168 — 4.° and.

VINTEM POUPADO
VINTEM GANHO

TEATRO

PRÓXIMAS ESTRÉIAS

Está é uma antevisão do que será a cena climax do "Otelo", que Adolfo Celi prepara ativamente a fim estrear no Dulcina, ainda na primeira semana de março, com Tônia Carrero e Paulo Autran nos principais papéis. A ouverture da temporada será marcada portanto por uma grande obra shakespeariana, cuja apresentação está cercada de enorme expectativa.

RONDA

* **Maurice Vaneau aniversariou com a cidade de São Paulo. Um detalhe que deve ter agradado ao bairrismo paulista...**

* Os Artistas Unidos planejam a remontagem de "Mademoiselle", sua peça de estréia, dando ensejo assim a Iracema de Alencar interpretar o papel que lhe estava destinado e que por impedimentos inevitáveis ocasionou a estréia de Mme. Morineau no profissionalismo. Aliás, a época é decididamente das remontagens.

Fernanda Montenegro: Denise vai ganhar uma nova morena...

* **Esta coluna não pôde estar presente ao espetáculo do Teatro Rural do Estudante, no Duse, durante a semana de homenagens a Pachoal Carlos Magno pelo seu cinquentenário, Soubemos, todavia, que a apresentação de "A Almanjarra", de Arthur de Azevedo, foi coroada de êxito, confirmando assim a boa impressão causada por aquêle grupo do sertão carioca, pelo menos, em seus simpáticos e artísticos programas e impressos.**

* O Teatro de Bolso está vazio e não se fala em inquilino. A casa é pequena, mas situada em ponto bom e com um público já acostumado a frequentá-la. Ninguém se atreve?

* **"A Cantora Careca", que Brutus Pedreira traduziu para a companhia Celi, Tonia e Paulo Autran, introduzirá Ionescu no Rio de Janeiro. Muito divertida, a peça é uma das mais acessíveis no repertório dêste surpreendente autor.**

* Um dos atores mais disputados atualmente é Jardel Filho, sôbre quem, aliás, as noticias são bastante desencontradas. Há gente que já o dê como de contrato fechado com o elenco de Eva e há quem o esteja esperando para a temporada paulista. Jardel, que chegou a penzar numa temporada de comédia no teatrinho que leva o nome do seu pai, ao que consta desistiu da idéia.

* **Mione Amorim, que apareceu com sucesso na temporada de operetas do Recreio, em 55, foi contratada para atuar no elenco de revista que atuará no Tijuca, sob direção de Chianca de Garcia e com Wellington Botelho como principal atração.**

* Ganzarolli e Nelson Camargo farão duas pontas no "Otelo". Nelson, que estreou no Rio com Tonia e Paulo Autran, no Copacabana, volta assim a trabalhar com seus amigos.

* **Sonia Corrêa deu adeus ao teatro e ao show-business. Vai trabalhar como public-relations. Embora saibamos desde já que em suas novas funções tem sucesso garantido, não podemos deixar de lamentar o pedido de demissão da estrelinha de Sampaio. Afinal de contas, o caso ainda comporta acumulação...**

* Guilherme Corrêa, que faz o filho caçula de Denise, na comédia de Seuvajon ora apresentada pelo TBC, no Ginástico, e um dos principais intérpretes do "Hamlet", na nova produção de Sergio Cardoso. Por isso cederá seu papel a Fernando Torres. Sua esposa, Rita Shadrack, será substituída pela esposa de Torres, Fernanda Montenegro. De onde se conclui que Cacilda ganhará na dança uma nova morena...

Esta é Cláudia Monte, uma das atrações que Silveira Sampaio apresenta na versão Teatral de "No País dos Cadillacs", encenada atualmente com grande sucesso no Teatro Dulcina. Espetáculo folclórico de grande valor, esta produção está em seus últimos dias no Rio, devendo seguir após o carnaval para São Paulo, onde certamente alcançará sucesso idêntico ao do Beguin e Dulcina. Quem ainda não viu aproveite a oportunidade e não terá do que se arrepender.

A caravana do Duse que Paschoal Carlos Magno levou até a Europa, já regressou ao Rio, mas alguns de seus integrantes aproveitaram a oportunidade para permanecer em solo europeu, estudando e aperfeiçoando-se. Celme Silva, por exemplo, ficou em Paris, prolongando um estágio que sòmente poderá beneficiá-la mais ainda quando do seu retôrno. Uma oportunidade de ouro concedida por Paschoal e que Celme está defendendo com unhas e dentes.

PRONTO SOCORRO PARTICULAR EM FORTALEZA

FORTALEZA, 31. Foi fundado nesta capital um Pronto Socorro particular, a fim de atender a casos de urgência. A frente dêsse nosocómio estão os médicos Djacir Paraíba, Valter Magno, Heitor Catunda e Mota Pontes, que estão passando ações no comércio e indústria da capital cearense. M.

FORTALEZA, 31. Realizou-se, nos majestosos salões do Náutico Clube Cearense, o desfile de modelos para Bangu" de 1955. Saiu vencedora a senhorita Auta R. Barreto, que já se está preparando para embarcar para o Rio, onde participará do concurso de "Miss Elegante Bangu", que se realizará no Copacabana Palace.

VIDA CULTURAL

VINDA DE TOMÉ DE SOUSA

Escolha feliz foi sem dúvida a de Tomé de Sousa para 1°. governador geral do Brasil, quando em 1549 resolveu o rei d. João III acabar com o regime de capitanias hereditárias e centralizar na Bahia a sede do govêrno da nova colônia portuguêsa.

Tomé de Sousa era filho do prior de Rates e primo de Martim Afonso de Sousa e do conde de Castanheira, "ambos amigos de infância e adolescência de dom João III, de quem foram validos".

Prestou serviços a el-rei na África — Arzila, Safim, Marrocos e também na India. Era sisudo, honrado, prudente, dedicado, homem de confiança, apto pois para a difícil função de iniciar o govêrno geral no Brasil.

A 1°. de fevereiro de 1549 partia Tomé de Sousa, de Lisboa, compondo-se a expedição de três naus — "Conceição", "Salvador" e "Ajuda", duas caravelas e um bergantim. Nessa esquadra vinham muitos casais, 400 degredados, 600 homens de armas e os primeiros jesuitas destinados à catequese, tendo como superior o padre Manuel da Nóbrega. Eram êles os padres João de Aspilcueta Navarro, Leonardo Nunes, Antônio Pires e os irmãos Diogo Jácome e Vicente Rodrigues.

A propósito de Tomé de Sousa escreveu, e bem, Afrânio Peixoto: "Tal foi o homem a quem dom João III dera o encargo de fundar a Bahia e o Brasil-govêrno. O regimento que trouxe, subscrito em Almerim, em 1548, revela já, d'el-Rei e seu Ministro, conhecimento pertinente de sua Colônia e como e onde lançar as bases da cidade, longe das terras de Diogo Alvares e do Arrâial do Pereira, a "Vila Velha" do primeiro donatário. Tomé de Sousa foi, da Praia, à montanha, à peninsula de Itapagipe, onde está, de sempre. Tendo uma "constituição" teve um "ministério", os altos funcionários que trouxe e iniciaram a administração. Tomé de Sousa, — ao contrário da regra geral — amou a terra e, diz Nóbrega, aqui ficaria até como simples particular, se tivera consigo mulher e filha, que deixara no Reino, das quais tinha saudades. "E' muito contente desta terra e acha-se muito bem nela" não é um elogio implícito, à Bahia, do seu fundador? (Nóbrega, Carta de 1552). Era isento: gostou do Rio e quisera nele uma povoação honrada, tanta graça lhe achou: politicamente seria a cidade-defesa da Colônia, ao sul. Foi até São Paulo. Pensou nas Minas e enviou bandeira a descobri-las. Foi forte com a indocilidade dos índios. Prestigiou aos jesuitas, fôrça moral da Colônia. Teve poderes para dar sesmarias e deu-as, mas não a si."

A 13 de julho de 1553 entregou o cargo a seu sucessor. Do seu govêrno disse Varnhagen: "Tomé de Sousa havia cumprido sua missão. O Brasil ficava constituído: a autoridade e a lei já haviam feito sentir suas fôrças benéficas; ganhara muito a moral pública. Ficando na Côrte teve, tempo adiante, muitas ocasiões de dar conselhos em favor do Brasil, pois tanto o ficou amando que estimava dêle tôdas as notícias, para o que conservou sempre correspondência com o padre Nóbrega."

N. C.

ASSOCIAÇÕES

Sociedade de Homens de Letras do Brasil — Relembrando os tradicionais "chás" do tempo de Olavo Bilac, em que os associados da Sociedade de Homens de Letras do Brasil se reuniam na Confeitaria Colombo, à Rua Gonçalves Dias, sua diretoria marcou uma sessão para hoje, às 17 horas, naquele local, em que serão homenageados os sócios Leoncy Léa Corrêa Leal, Ilma Secundino, Agenor Lopes de Oliveira e desembargador Alfredo de Assis Castro.

CONCURSOS

Concurso para a Escola Nacional de Química

Abrem-se hoje, dia 1.°, às 12 horas, as inscrições para o concurso de provimento da cátedra de "Eletricidade e suas Aplicações", na Escola Nacional de Química. Os professores que se candidatarem deverão apresentar, além da documentação normalmente exigida, exemplares da tese de defenderão. Só poderão concorrer candidatos que, durante a feitura de seus cursos, tenham estudado a disciplina em concurso. As inscrições se encerrarão no próximo dia 15 de fevereiro.

CURSOS

Curso de férias no Centro D. Vital

Prosseguirá hoje, dia 1.°, 18 horas, no auditório do Centro Dom Vital, à rua México, 74, 2.° andar, o Curso de Férias com a segunda palestra de d. Irineu Pena, que falará sôbre "Questões de Ciência e Filosofia". Amanhã será realizada a última palestra dessa série.

ESCOLA TÉCNICA NACIONAL

Estarão abertas a partir de hoje, dia 1.°, até o próximo dia 14, da Escola Técnica Nacional, as inscrições para as provas de admissão aos seus Cursos Industriais Básicos e Técnicos, de acôrdo com a Portaria 808, publicada no Diário Oficial de 27-11-953.

PÓS-GRADUAÇÃO EM HIGIENE

A Faculdade Nacional de Farmácia realizará êsse ano um Curso de Pós-Graduação na Cadeira de Higiêne. O curso, que terá a duração de um ano sem férias, com seis horas diárias de aula, constará de três partes, professadas no campo de trabalho técnico, de acôrdo com um convênio firmado entre a Faculdade e a Armada, através do seu Laboratório de Análises Clínicas; a Prefeitura, através do Laboratório Bromatológico; e a Secretaria de Saúde e Assistência, do govêrno do Estado do Rio de Janeiro através do seu Laboratório Experimental de Higiêne Industrial As inscrições estarão abertas a partir de hoje, dia 1.°, à avenida Wenceslau Braz, 49.

VÁRIAS

CINEMA NA A.B.I.

Realiza-se hoje, quarta-feira, com inicio às 17,30 horas, a sessão cinematográfica dedicada aos associados da Associação Brasileira de Imprensa e suas famílias. A sessão será iniciada com a exibição de um documentário nacional, seguido de um filme de longa metragem. O ingresso far-se-á com a apresentação da carteira social.

COMISSÃO NACIONAL DE HISTÓRIA

Acada de se instalar a Seção de Santa Catarina da Comissão Nacional de História, tendo sido eleitos presidentes e secretário, respectivamente, o professor Carlos da Costa Pereira e o Dr. Walter Fernando Piazza. A Comissão Nacional de História, integrada no Comitê Internacional de Ciências Históricas está organizando o 1.° Encontro Anual a se realizar provavelmente em Julho do corrente ano, com a realização das seções regionais, das quais já foram instaladas nove.

UM LIVRO SÔBRE O TRICENTENÁRIO DA RESTAURAÇÃO PERNAMBUCANA

LISBOA — Prefaciado pelo prof. Jordão Emerciano, diretor do Arquivo Público do Estado de Pernambuco e secretário-geral da Comissão Organizadora e Executiva das comemorações do Tricentenário da Restauração Pernambucana contra o domínio flamengo, acaba de ser lançado um novo livro de Gastão de Bettencourt, etnógrafo e brasilianista, em que é feito relato minucioso e eloquente dessa comemoração, cujo programa ocupou todo o ano de 1954.

O livro de Gastão de Bettencourt, "O Tricentenário da Restauração Pernambucana. — Sentido Luso-Brasileiro das Comemorações", é, conforme diz a crítica, "um documento para a história, um testemunho vivo do que foi êsse acontecimento em que portuguêses e brasileiros estiveram tão estreitamente unidos, vibrando no mesmo justo orgulho, celebrando com o mesmo entusiasmo o grande feito da história comum."

A edição é enriquecida com muitas gravuras.

Tecendo comentários em tôrno do livro, escreve um jornal de Lisboa: "Portugal teve larga colaboração nessas comemorações, porque lhe cabia celebrar tal glorioso feito, como acontecimento que diretamente lhe pertence. Foram portuguêses e pernamcanos que colaboraram estreitamente nas lutas pela expulsão dos holandeses. Irmanados na mesma fé, unidos pelo mesmo ideal, dominados pela mesma consciência de nacionalidade, verteram o seu sangue com o mesmo heroismo. Daí o Brasil ter associado Portugal às comemorações, a que compareceu oficialmente e com verdadeira consciência de compartícipar num regosijo que lhe cabia em igualdade de circunstâncias com Pernambuco". U.P.

CONSELHO BRITÂNICO

Os escritórios do Conselho Britânico no Rio de Janeiro estará fechado de 1°. a 15 de fevereiro. Assim sendo, não haverá expediente para correspondência ou visitas durante êsse período.

MÚSICA

HOMENAGENS À MEMÓRIA DE ERICH KLEIBER

A passagem do grande regente pelo Convent Garden

LONDRES — O mundo musical londrino rendeu homenagem à memória do dr. Erich Kleiber, diretor musical de ópera, que faleceu em Zúrique na semana passada. O dr. Kleiber gozava de grande prestigio no Real Teatro da Ópera de Covent Garden, no qual atuou temporàriamente como diretor em 1950 e 1953. Diversos jornais fazem comentários sôbre sua personalidade, e um artigo do "Times" de Londres diz que os serviços prestados por Kleiber ao Covent Garden foram de grande valor e isso numa época em que o referido teatro atravessava uma etapa difícil de seu desenvolvimento.

O jornal dominical "The Observer" faz notar que a presença de Kleiber no Covent Garden assinala uma época de esplendor, na qual não apenas foram dadas diversas representações notáveis — como "Wozzeck" e "Der Rosenkavalier", mas ainda que, devido a seu trabalho, a companhia criou fé em si mesma e a necessária auto-suficiência artística.

Erich Kleiber nascera em Viena, e aos 33 anos, já era diretor musical do teatro titular da ópera de Berlim. Em 1953 partiu da Alemanha e foi durante muitos anos diretor do teatro Colón, de Buenos Aires. Durante sua permanência aí adquiriu a cidadania argentina. Seu nome era muito conhecido em tôda a América do Sul. B.N.S.

RÁDIO & TV

A cantora Anna Nolding, do Distrito Federal, foi a primeira candidata inscrita no grande Concurso Musical da Rádio Ministério da Educação, que premiará os primeiros colocados com bôlsas de estudo no estrangeiro, além de recitais públicos e radiofônicos. O concurso, que terá lugar na segunda quinzena de abril, é coordenado pelo pianista Oriano de Almeida e está tendo ampla repercussão nos círculos musicais de todo o país. Na foto, a cantora Anna Nolding preenchendo a sua ficha de inscrição, assistida pelo sr. René Cavé, diretor artístico da PRA-2 e pelo pianista Oriano de Almeida.

OUVINDO E ANOTANDO

OSNY SILVA, depois de firmar invejável posição em São Paulo, estêve em vitoriosa excursão pela América do Sul. De regresso preferiu ficar no Rio, já tendo feito sua estréia ao microfone da A-9, onde atuará às quintas-feiras, às 22 horas.

◆ CARNAVAL VALISÈRE — **Para êste programa que será transmitido, hoje, às 20 horas, pela A-3, estão programados os seguintes artistas exclusivos da O.V.C: Zilá Fonseca, Marilene Cairo, Hélio Chaves, Osvaldo Silva, Ivete Garcia, Vocalistas Tropicais, Diamantina Gomes, Trio de Prata Flora Matos, Paulo Tito e Raul Moreno. Côro Mundial e Orquestra Tabajara de Severino Araújo.**

◆ JOSÉ LUCIANO INTERPRETA FERNANDO CÉSAR — Oito belas músicas de Fernando César foram selecionadas pelo conhecido pianista José Luciano para o seu próximo Long-Playing a ser gravado em etiquêta "Rádio". Sabemos que uma das músicas já escolhidas, é o samba-canção "Dó-Ré-Mi" gravado recentemente por Dóris Monteiro e que se constitui num dos maiores sucessos do ano que passou.

◆ **QUATRO PROGRAMAS DO CANAL 13 — Da programação de hoje do Canal 13, destacam-se os seguintes programas: às 18,30 hs. "Vamos Passear na Floresta", às 19,00 "Bôlsa de Brinquedos", às 19,45, "Zoo na TV" e às 20,30 hs. "No Mundo dos Espetáculos".**

◆ A VIDA QUE A GENTE LEVA — É o programa de Dias Gomes que a E-8 transmitirá, hoje, às 14,30 horas, que gira em tôrno do casal Ismênia dos Santos e Celso Guimarães, e da sogra, Ítala Ferreira.

A PRIMEIRA ÓPERA ESCRITA ESPECIALMENTE PARA A TV

Seu lançamento, pela BBC, grande conquista

◆ **LONDRES — Estreou no Serviço de Televisão da BBC a ópera "Mañana", a primeira a ser composta especialmente para a televisão. Seu lançamento assinalou um marco na história dêsse meio de comunicação.**

Arthur Benjamin é o autor da partitura e um dos principais papéis da obra, estêve a cargo do tenor mexicano Carlos Montes cujos excelentes dotes artísticos foram considerados pelo compositor, ao escrever os trechos musicais por êle cantados. "Mañana" se destacva pelo fato de ser a primeira ópera inteiramente escrita para a televisão, sem se levar em consideração as exigências do palco convencional.

A ação se passa num povoado espanhol e o argumento é uma adaptação de um conto intulado "Under the Juniper Tree" (Sob o zimbro), da autoria de Caryl Brahms, que escreveu também o libreto em colaboração com George F Foa.

Usando as possibilidades da televisão, conseguiu-se infundir vida a tôda uma aldeia, cujas casas desfilaram, uma a uma, ante as câmaras.

Arthur Benjamin domina a arte de compor para orquestra, e a direção cênica nã tem segredos para êle. Entre suas óperas anteriores figuram "Prima Donna", televisionada há alguns anos e "Tale of Tw Cities" (História de Duas Cidades). (B.N.S.)

PROGRAMA ESPECIAL DA RÁDIO MINISTÉRIO DA EDUCAÇÃO SÔBRE O CONGRESSO DE GEOGRAFIA

◆ A Rádio Ministério da Educação apresentará, hoje, dia 1.°, às 18h 30m, mais um programa especial sôbre a organização do XVIII Congresso Internacional de Geografia, que em agôsto próximo reunirá no Rio centenas de geógrafos de tôdas as partes do mundo.

Êsse programa vem sendo irradiado nos dias 1.° e 15 de cada mês, na freqüência de 11.950 quilociclos.

DOS PROGRAMAS DE HOJE

Jornal do Brasil: 18,00 — Ave Maria; 18,05 — Enquanto a noite não vem; 18,30 — Revista musical Silva Gomes; 19,00 — O Jornal do Brasil informa; 19,05 — Palestra do Monsenhor Magalhães; 19,30 — A voz do Brasil; 20,00 — Sociais; 20,05 — Programa do Jóquei; 20,30 — Audições Palermo; 20,55 — Presente musical; 21,00 — Crônica; 21,05 — Tudo é música; 21,30 — Audições Elmo; 22,00 — O Jornal do Brasil informa; 22,05 — Música deliciosa; 23,00 — Sonata ao luar; 23,30 — Ritmos da Panair.

Vera Cruz: 17,00 — Curvas... e derrapagens; 17,30 — Bola na trave; 17,55 — Sintese da programação até às 24 horas; 18,00 — Saudação Angélica; 18,10 — Crepúsculo; 19,00 — Sirio Libanez; 20,00 — Real programa; 21,30 — Convite à valsa; 22,00 — Os mais lindos boleros; 22,30 — Tango na penumbra; 23,00 — Informa o Correspondente E-2; 23,15 — Ritmos melódicos; 24,00 — Oração de encerramento.

TV-Rio: 18,30 — Vamos passear na floresta?; 19,00 — Bôlsa de Brinquedos; 19,45 — Zoo na TV; 20,20 — Filmes variados; 20,30 — No mundo dos espetáculos; 21,05 — Jam Session; 21,45 — Salve o esporte; 22,05 — Filmes variados; 22,20 — Telejornal 13; 22,40 — Congresos em revista; 23,15 — O que o povo quer saber (programa da PRH-8).

CINEMA

Fred Zinneman filma "O velho e o mar"

LIMA, 31. O famoso cineasta Fred Zinneman viajou para Cuba, após penosos dias de trabalho em busca de um peixe de mil libras, para a filmagem de primeiras vistas da película "O velho e o Mar", baseada na obra que mereceu o prêmio Nobel, do escritor norte-americano Ernest Hemmingway. O autor do filme "De aqui à Eternidade", disse que regressará dentro de duas semanas, com o famoso novelista e com o artista Spencer Tracy, que encarna o papel principal da película, da qual algumas cenas filmam-se em Cuba, onde reside o novelista. Zinneman vinha trabalhando em Babo Branco, lugar muito conhecido pela abundância de peixes, e situado a mais de mil quilômetros ao norte de Lima. (FP)

DUCHAS HIGIÊNICAS
AS PROTETORAS DAS SENHORAS CASADAS
CASA NEIVA
Rua dos Andradas, 49 — Telefone 43-1794

CARTAZ DE HOJE

BOATES

ARPEGE — "Waldir Carson e Diamantina Gomes".
BEGUIN — Tel. 25-7272 — "Brasil, de Pedro a Pedro", com Silveira Sampaio e Diana Morel.
BOATE NOVO MUNDO — "Jantares Musicados".
CANOAS — Tel. 37-0235 — "Música e Dança".
CASABLANCA — Tel. 26-7437 — (Fechado).
CIRO'S — Tel. 37-1191 — "Música e Dança".
DRINK — "Djalma Ferreira e seus Millonários do Ritmo".
MAXIM'S — Tel. 37-9644 — "Iris Valle, Carlinhos e Cesar Siqueira".
MEIA NOITE — (Copacabana Palace) — Tel. 57-1818 — "Elza Miranda".
NIGHT AND DAY — Tel. 37-9863 — "Banzo Aiê!", com Marina Marcel.
SACHA'S — "Sacha e Murilo Almeida".
TUDO AZUL — "Guimarães ao Piano".

TEATROS

COPACABANA — "A Fôlha De Parreira", uma maliciosa e divertida comédia de Jean Bernard Luc, com Maria Sampaio, Iracema e todo o elenco dos Artistas Unidos. — Direção de Celi.
DULCINA — "No País dos Cadillacs", com Silveira Sampaio e sua troupe folclórica reeditando um sucesso das boites.
HOTEL GLORIA — (Vago).
GLÓRIA — Dercy Gonçalves, apresenta sua versão de "Lucrécia Borgia", numa peça de Danilo Bastos que obteve muito êxito em São Paulo.
SERRADOR — "Folia No Catete", revista carnavalesca, com Badaró, Mara Abrantes e grande elenco.
RIVAL — "Bife, Bebida e Sexo", uma deliciosa, comédia com Nicete Bruno, Paulo Goulart e Luis Tito.
RECREIO — "Castiga o Couro", revista carnavalesca com Zeloni a testa de grande elenco.
REPUBLICA — 22-0271 —;
FOLLIES — "Very Good Carnaval" — revista de reaparecimento de Colé.
JARDEL — "Tudo é Carnaval", revista de Geysa, Joracy Camargo e Alvaro Moreyra, com grande elenco.
MADUREIRA — "Alegria do Peru", uma revista com Zaquia Jorge e suas "girls".
CARLOS GOMES — "Entra na Canoa que a Bôca é Boa" — revista carnavalesca comandada por Virginia Lane e Walter D'Avila.
TEATRO DE BÔLSO — (Vago).
GINÁSTICO — "Os Filhos de Eduardo", com Cacilda Becker de volta — Remontagem de uma divertida comédia de Sauvayon.
TABLADO — (Vago).

CINEMAS — Cinelândia

CAPITÓLIO — 22-8785 — "Jornais — Desenhos e Curiosidades".
IMPERIO — 22-9348 — "Sindicato Dos Ladrões" — Produção Americana — com Marlon Brando e Eva Marie Sant.
METRO — 22-6490 — "A Favorita De Jupiter", com Esther Williams — Howard Keel — Produção Americana — Em Cinemascope — Colorida.
ODEON — 22-1508 — "Terra Da Sedução" — com Jack Hawkins — Glynis Johns.
PALACIO — 22-0833 — "O Grande Pintor" — Produção Nacional — com Ankito e Violeta Ferraz.
PATHE — 22-8795 — "Amor Madame..." — com Arletty François Perier. — (Fr.).
PLAZA — 22-1097 — "Sofrendo Da Bola" — com Dean Martin — Jerry Lewis. — (U.S.).
REX — 22-6327 — "O Escudo Negro De Falworth" — com Tony Curtis — Janee Leigh — Colorido. — (U.S.).
RIVOLI — "Tormento" — com Amedeo Nazzari — Yvonne Sanson — (Ital.).
VITÓRIA — 42-9020 — "O Grande Pintor" — com Ankito — Violeta Ferraz. — (Nac.).

Centro

FLORIANO — 43-9074 — "O Monstro Do Mar Revolto".
IDEAL — 42-1216 — "Sindicato De Ladrões".
IRIS — 42-0763 — "Assim São Os Fortes".
COLONIAL — "Sofrendo Da Bola".
MARROCOS — 22-3979 — "O Diabo Riu Por Ultimo".
MEM DE SA — 42-6024 — "Hienas Humanas".
OLIMPIA — 42-4963 — "Deus Proteja Nossos Filhos".
PRESIDENTE — 42-7328 — "Tormento" — com Amedeo Nazzari — Yvonne Sanson. — (Ital.).
PRIMOR — 43-6681 — "Sofrendo Da Bola".
RIO BRANCO — 43-1620 — "Carnaval Em Marte".
SÃO JOSÉ — 42-0592 — "Helena De Troia" — Produção Americana — Em Cinemascope.

Bairros — Subúrbios

ABOLICÃO — "Amei Um Bicheiro".
AGUA SANTA — "A Rêde".
ALFA — 29-8215 — "Tormenta Sôbre A Africa".
ALASKA — "Terra Da Sedução".
ALVORADA — "Antro Do Vicio".
AMÉRICA — 48-1519 — "O Grande Pintor".
ART-PALÁCIO — 57-2795 — "Tormento", — com Amedeo Nazzari — Yvonne Sanson. — Ital.).
ASTORIA — 47-0466 — "Sofrendo Da Bola".
AVENIDA — 48-1667 — "Terra Da Sedução".
AZTECA — "Helena De Troia".
BANDEIRA — 28-7575 — "Procurado Por Homicidio".
BANDEIRANTES — 29-3262 — "Modelos De Paris".
BELMAR — "O Monstro Do Mar Revolto".
BENTO RIBEIRO — "Rostos Olvidados".
BONSUCESSO — "O Monstro Do Mar Revolto".
BARONEZA — "Vanda A Pecadora".
BOTAFOGO — "Terra Da Sedução".
CACHAMBI — "Asas De Fogo".
CARIOCA — 28-8178 — "Sindicato De Ladrões".
CAMPO GRANDE — "Sinfonia Eterna".
CARUSO COPACABANA — "Helena De Troia".
CATUMBI — 22-8753 — "As Voltas Com Três Mulheres".
COELHO NETO — "A Volta A Ilha Do Tesouro".
COLISEU — 28-8753 — "Helena De Troia".
COPACABANA — 57-5134 — "Sindicato Dos Ladrões".
ESTÁCIO — 32-2823 — "Quando A Mulher Se Atreve".
ESKYE — "Festival De Films Franceses" — "Noites De Paris".
FLUMINENSE — 22-1404 — "Feitiço Do Amazonas".
FLORESTA — "Nem Sangue, Nem Areia".
GLÓRIA — "Golpe Traiçoeiro".
GUANABARA — 26-9339 — "Hienas Humana".
HADDOCK LOBO — 48-9610 — "Sofrendo Da Bola".
IRAJÁ — 29-8330 — "Cabeleireiro Das Arábias".
IGUAÇU — "O Monstros Do Mar Revolto".
IMPERIAL — "Região Do Ódio".
IMPERATOR — "Helena De Troia" — Produção Americana — Em Cinemascope — com Rossana Podestá.
IPANEMA — 47-3806 — "Rifles Para Bengala".
LEBLON — 27-1805 — "Terra Da Sedução".
LEOPOLDINA — "Terra Da Sedução".
LEME — 37-8412 — "Caminhos Da Morte".
MADRID — 48-1184 — "O Grande Pintor" Produção Nacional — com Ankito e Violeta Ferraz.
MADUREIRA — "Rifles Para Bengala".
MARACANÃ — 48-1910 — "Terra Da Sedução".
MARAJÁ — "Rincão Das Tormentas".
MARIANA — "O Criminoso Não Dorme".
METRO COPACABANA — 37-5797 — "A Favorita De Jupiter", com Esther Williams — Howard Keel — Produção Americana — Em Cinemascope — Colorida.
METRO TIJUCA — 48-9970 — "A Favorita De Jupiter", com Esther Williams — Howard Keel — Produção Americana — Em Cinemascope — Colorida.
MAUÁ — "Amor Madame...".
MASCOTE — 29-2411 — "Sofrendo Da Bola".
MODERNO — 842 — "Luz E Sangue".
MONTE CASTELO — 29-2250 — "Terra Da Sedução".
MOÇA BONITA — "O Grande Pintor".
MEIER — 29-1222 — "Salve A Campeã".
MIRAMAR — "O Grande Pintor".
NACIONAL — 26-6072 — "Helena De Troia".
NATAL — 48-1480 — "A Desonrada".
OLINDA — 48-1032 — "Sofrendo Da Bola".
ORIENTE — 30-1131 — "Casa-te E Verás".
PALACIO HIGIENÓPOLIS — "Tormento".
PALACIO SANTA CRUZ — "Sangue E Prata".
PALACIO VITÓRIA — "Cessar Fogo".
PARAISO — 30-4111 — "Garotas Da Ilha Dos Prazeres".
PARA TODOS — 29-5191 — "Amor Madame...".
PAX — 27-6621 — "Helena De Troia".
PENHA — 30-1121 — "Náufragos Do Deserto".
PILAR — "O Direito De Viver".
PIRAJÁ — 47-2668 — "A Ronda Da Vingança".
POLITEAMA — 26-1143 — "O Anjo E O Malvado".
RAMOS — 30-1094 — "Que Delicia O Amor".
REALENGO — "Fogo De Paixão".
REGÊNCIA —
RIAN — 47-1144 — "O Escudo Negro De Falwort".
RIDAN — 42-1693 — "Renegado Impiedoso".
ROSÁRIO — 30-1889 — "Um Homem E Dez Destinos".
ROXI — 27-8245 — "O Grande Pintor" — Produção Nacional — com Ankito e Violeta Ferraz.
SANTA HELENA — "O Morro Da Traição".
SANTA CECÍLIA — 30-1823 — "Terra De Violência".
SÃO GERALDO — 30-9282 — "O Deserto Sangrento".
SANTA ALICE — "O Grande Pintor".
SANTO AFONSO — "Tormento".
SÃO LUIZ — 26-7679 — "Sindicato De Ladrões" — com Marlon Brando. — (U.S.).
SÃO JERÔNIMO — "O Homem De Aço".
SÃO PEDRO — 30-4161 — "Helena De Troia".
TIJUCA — 48-4518 — "Simão O Caolho".
TODOS OS SANTOS — 49-0300 — "Mórbida Fascinação".
TRINDADE — "A Besta Humana".
VAZ LOBO — 29-9136 — "A Valsa Eterna".
VILA ISABEL — "Luz E Sangue".

Niterói

CASSINO —
CENTRAL — "O Escudo Negro De Falworth".
ICARAÍ — "O Grande Pintor".
IMPERIAL — "Homem Sem Rumo".
ODEON — "Houdini, O Homem Miraculoso".
PALACE — "A Desonrada".

Governador

ITAMAR —
JARDIM — "Não Há Crime Sem Castigo".

Caxias

CAXIAS — "Garotinho Perdido".
PAZ — "Terra Da Sedução".
POPULAR — "Renegado Impiedoso".

Petrópolis

CAPITÓLIO — "A Barbada Do Biruta".
D. PEDRO — "Resgate Aéreo".
PETRÓPOLIS — "O Grande Pintor".

T. Rios

REX — "O Monstros Do Mar Revolto".

DIRETOR
M. PAULO FILHO
Avenida Gomes Freire, 471

Correio da Manhã

SUPERINTENDENTE
JOSE V. PORTINHO
N. 19.281 — ANO LV

REDATOR-CHEFE
ANTONIO CALLADO

RIO DE JANEIRO, QUARTA-FEIRA, 1 DE FEVEREIRO DE 1956

GERENTE
ALINIO DE SALLES

Aprovada a designação de Guy Mollet pela Assembléia Francesa

Esmagadora maioria: 420 votos a favor e 70 contra – Discurso programático do novo "premier"

PARIS, 1 — A Assembléia Nacional Francesa aprovou a designação de Guy Mollet como novo primeiro-ministro da França.

A contagem extra-oficial foi de 420 contra 71 U.P.

O NOVO GOVÊRNO

PARIS, 31. E' a seguinte a lista do novo govêrno francês apresentada pelo presidente do Conselho, sr. Guy Mollet, à Assembléia Nacional, hoje:

Presidente do Conselho — Guy Mollet (socialista); *Ministros* — Ministro de Estado sem pasta — P. Mendès France (radical); ministro de Estado e Justiça — François Mitterand (UDSR); Negócios Estrangeiros — Christian Pineau (socialista); Defesa Nacional — Bourges-Manoury (radical); Interior — G. Jules (radical); ministro residente na Argélia — general Catroux; Negócios Econômicos — Robert Lacoste (socialista); Negócios Sociais — A. Gazier (socialista); Educação Nacional — R. Billeres (radical); Antigos Combatentes — Tanguy Prigente (socialista); França de Ultramar — Gaston Defferre (socialista); ministro delegado à Presidência do Conselho — Houpnomet Boigny (radical); presidência do Conselho-Pesquisa Científica e Energia Atômica — Georgew Uille (socialista); presidência do Conselho — Informação — Gerard Jaquet (socialista); presidência do Conselho — Função Pública — Pierre Metayer (socialista); Negócios Estrangeiros — Marrocos e Tunísia — Alain Savarry (socialista); Negócios Estrangeiros — Geral — Maurice Faure (radical); Interior Argélia — Marcel Campeix (socialista); Interior — Geral — Maurice Pic (radical); Fôrças Armadas — Terra — Marc Lejeune (socialista); Fôrças Armadas — Marinha — Paul Anxionnaz (radical); Fôrças Armadas — Ar — Henri Laforest (radical); Orçamento — Jean Felipe (radical); Negócios Econômicos — Jean Masson (radical); Obras Públicas, Transportes, Turismo — Auguste Pinton (radical); Agricultura — André Dulin (radical); Reconstrução e Alojamento, Indústria e Comércio — Bernard Chochoy (socialista); Correios, Telégrafos, Telefones — Eugene Thomas (socialista); Artes e Letras — Jacques Bordeneuve (radical); Saúde Pública e População — André Maroselli (radical). *Subsecretários de Estado* — Marinha Mercante — Roger Duveau (UDRS); Indústria e Comércio — Hammadoux Pioko (socialista); Agricultura — Kleber Loustau (socialista); Reconstrução e Alojamento — Pierre de Felice (radical).

Do novo govêrno fazem parte: *Deputados* — Mollet, Mandès-France, Mitterand, Bourges-Manoury, Lacoste, Gazier, Billeres, Prigent, Defferre, Houphouet, Uille, Jaquet, Metayer, Maurice Faure, Savary, Lejeune, Anxionnaz, Laforest, Masson, Thomas, Minjoz, Maroselli, Duveau, Dicko, Loustau, de Felice; *senadores* 6 — Jules, Campiex, Maurice Pic, Pinton, Dulin, Chochoy; *militar apartidário* 1 — Catroux. F.P.

DISCURSO DE MOLLET

PARIS, 31. Foi depois das 15 horas que o líder socialista Guy Mollet — de óculos, trajando terno cinza escuro bem talhado, com o discurso sob o braço, subiu à tribuna da Assembléia, para apresentar aos deputados o seu programa, a sua equipe ministerial e "solicitar o voto de confiança".

O voto de confiança, por maioria relativa, é geralmente esperado para muito tarde da noite.

O recinto estava repleto. As tribunas reservadas ao público e a da imprensa tinham sido tomadas de assalto muito cedo.

Inicialmente, o líder socialista fala da necessidade de serem reformadas as instituições do Estado, das medidas apropriadas para garantir a estabilidade do Poder Executivo e para reforçar a sua autoridade.

Deseja que o Parlamento se encarregue de apreciar as propostas apresentadas, quanto a êsse ponto, por vários deputados.

Em seguida, o sr. Guy Mollet aborda o problema de reforma eleitoral. Afirma que o país reclama um sistema eleitoral simplificado. Deseja que as propostas socialistas, tendentes à volta ao escrutínio uninominal, por Circunscrição, sejam examinadas no mais curto prazo.

"E' necessário, diz, que desde o início da legislatura, parlamentares e eleitores conheçam a lei que renovará a presente Assembléia".

Depois de se haver pronunciado em favor de uma melhoria dos

(Conclui na 8.ª página)

Nicosia, Chipre — Um jovem estudante grego tenta fugir durante um conflito com a polícia. O conflito foi deflagrado numa demonstração realizada pelos partidários da "união com a Grécia". Os soldados tiveram de usar arma branca e gases para restaurar a ordem

Pequim oferece também um pacto de amizade

Chou en Lai insiste em ameaçar com a "libertação de Formosa"

TÓQUIO, 31 — Chou en Lai, primeiro-ministro da China comunista, encareceu hoje aos Estados Unidos a conveniência de se juntar a ela num pacto de paz coletivo de tôda a Ásia, que substituiria as alianças militares "antagônicas".

Ao mesmo tempo porém, acusou os Estados Unidos de exercerem a "intimidação e a chantagem". Reiterou ainda a ameaça de que os comunistas chinêses "libertarão" a Ilha Formosa.

Chou falou durante uma sessão plenária da Conferência Política Consultiva, organismo assessor do govêrno. Seu discurso foi transmitido pela rádio de Pequim. U. P.

ALARMANTES OS PROPÓSITOS DE PEQUIM

LONDRES, 31 — "Muito alarmantes", assim qualificam as esferas londrinas competentes os propósitos do primeiro ministro da China comunista, Chou en Lai, sôbre a possibilidade de um recurso à guerra, "se fôr necessário", para a "libertação" de Formosa.

Salienta-se a diferença dessa atitude de Chou en Lai e a que adotara na conferência de Bandoeng, quando declarara que o seu govêrno tudo faria para resolver a questão de Formosa por meios pacíficos. F. P.

OPOSIÇÃO E ESPERANÇA DA FRANÇA

PARIS, 31 — A França continua se opondo enèrgicamente a que o Viet Nam Meridional ingresse na Organização do Tratado do Sudeste da Ásia, embora não se tenha suscitado oficialmente a questão. Nos círculos autorizados de Paris indica-se que o Ministério do Exterior vem estudando detidamente o assunto.

Os franceses chegaram à conclusão de que a adesão do Viet Nam Meridional à Organização tornaria ainda mais difícil a posição francesa na Indochina e aumentaria a tensão nessa área.

A Organização do Tratado do Sudeste da Ásia foi criada a 8 de setembro de 1954 e seus signatários originais foram: Austrália, França, Nova Zelândia, Paquistão, Filipinas, Tailândia (Sião), Grã-Bretanha e Estados Unidos. Os delegados dos oito países se reuniram em Manilha e estabeleceram acôrdo. Menos de dois meses antes se realizara a conferência de Genebra, em que se pôs têrmo à guerra da Indochina.

Os franceses se opõem ao ingresso do Viet Nam Meridional à Organização por vários motivos. Instintivamente, temem os Estados Unidos e a sua influência. Os acontecimentos que se seguiram ao fim da guerra na Indochina que dividiu em duas partes o Viet Nam, demonstraram que a parte meridional (não comunista) havia decidido romper firmemente todos os seus laços com a França, extinguir a influência francesa e substituí-la pela influência americana. Há dias, por exemplo, o exército vietnamita do Sul fêz desaparecer o distintivo que levavam ao ombro os seus soldados e o substituiu por outro. O primeiro era de origem e tipo franceses; o segundo, é de origem americana. Isto foi considerado um gesto antifrancês. Como os franceses consideram predominante a influência americana na Organização do Tratado, dizem que a adesão do Viet Nam seria apenas mais um passo dêsse país para ficar sob a influência dos Estados Unidos.

Outra objeção francesa é que essa adesão agravaria a situação, ao mesmo tempo em que o Viet Nam Setentrional, comunista, se enfureceria sem dúvida alguma. Os franceses receiam que semelhante passo do Viet Nam Meridional precipite uma invasão do Viet Nam livre pelos comunistas do Norte.

Afirmam os franceses que a adesão provocaria uma ruptura entre as duas facções em que está dividido o Viet Nam e arruinaria tôdas as esperanças de solução pacífica do problema da Indochina. Com algum otimismo, ainda acreditam que os dois governos chegarão a um acôrdo quanto à realização de eleições gerais em tôda a Indochina, como o exige o acôrdo de Genebra. — U. P.

NASSER DISPOSTO A RETIRAR SUAS TROPAS DA FRONTEIRA

Declarações de um dirigente trabalhista em Londres — Proposta em Israel a criação de uma unidade de voluntários

LONDRES, 31 — O primeiro ministro do Egito, coronel Abdel Gamal Nasser, está disposto a retirar as tropas egípcias para um ponto a um quilômetro da fronteira de Israel, caso os israelitas procedam da mesma forma.

O premier Nasser está também disposto a permitir que uma fôrça da ONU ocupe e controle a faixa neutra de dois quilômetros de largura, que ficaria entre os dois países.

Esta atitude de Nasser foi divulgada hoje por Alfred Robens, dirigente trabalhista. O deputado Robens regressou recentemente de uma excursão ao Oriente Médio e falou hoje na Associação de Imprensa Estrangeira.

O deputado Robens manifestou também, no seu discurso, o apoio integral do Partido Trabalhista às conversações do premier Sir Anthony Eden, como o residente Eisenhower, dizendo que "a união anglo-americana é muito importante para a paz mundial". Acrescentou o deputado que o Partido Trabalhista nada fará que possa destruir essa aliança.

Depois de pedir que o Ocidente procure pacificar as fronteiras entre os países árabes e Israel, o deputado trabalhista pediu que sejam fornecidas a Israel "algumas armas de qualidade", a fim de evitar que as atuais incursões de represália degenerem numa guerra total.

Disse Robens que o Egito recebe atualmente dos comunistas tanques Stalin, caças Mig-15 e bombardeiros Ilushin, tendo os russos prometido também fornecer submarinos. Disse o dirigente trabalhista que obteve essas informações em fontes ligadas ao govêrno egípcio. Acrescentou que os russos ofereceram ajuda ao Egito para a construção da represa de Aman, no Nilo, mas dessejam construí-la êles próprios. A menos que o Ocidente faça um oferecimento mais generoso, advertiu, é possível que os egípcios aceitem a proposta russa. (U. P.)

UNIDADE DE VOLUNTÁRIOS

HAIFA, 31. A organização de uma "Unidade de Voluntários", no seio do exército israelense, foi proposta ao govêrno de Israel, pelos líderes dos árabes cristãos residentes em Israel, que chefiam a maioria dos católicos do rito grego. Declaram êstes que se sentem moralmente obrigados a provar a sua fidelidade para com o govêrno, dada a evolução recentemente havida na situação, e pelo fato de que não estão soli-

(Conclui na 8.ª página)

ACÔRDO E PLANO

Abrimos hoje parênteses na série de artigos sôbre o tema da **segurança e desarmamento** para abordar dois recentes movimentos diplomáticos ligados ao tema. A "pactofobia" russa não impediu o Kremlin de propôr acôrdo de amizade bi-lateral russo-americano de vinte anos, abstraindo as divergências reais que separam os dois campos. Conhecida a profundidade dessas divergências, que não desapareceriam com a assinatura de um acôrdo de amizade, qual seria o objetivo do acôrdo? O acôrdo teria o mérito de encaminhar a solução de tais divergências?

Se as democracias pudessem ter essa garantia, o valor do acôrdo seria realmente grande. Mas um acôrdo puro e simples de amizade está longe de fornecer tal garantia. Os acôrdos de amizade russo-francês e russo-britânico, firmados após a guerra, ilustram a inoperância dêles para obstar a formação de divergências entre os signatários. Quando firmados e cumpridos de boa fé, os acôrdos de amizade podem, no máximo, indicar que as divergências não devem ser solucionadas pela fôrça e por atos inamistosos contra uma das partes contratantes.

Revela-se nesses limites o objetivo do movimento russo. O acôrdo daria cobertura diplomática permanente ao chamado "espírito de Genebra" ou à "Coexistência" (competição pacífica, na definição russa), porque o Kremlin, pela bôca de Molotov, em Varsóvia, julga que "apesar de se ter registrado uma certa trégua nas relações internacionais, ainda não está afastada a ameaça de uma nova guerra".

O movimento diplomático russo parece partir do pressupôsto de que nenhuma das grandes questões diplomáticas do momento pode ter solução agora. Seria conveniente congelar o "status quo" de divergências sôbre a segurança européia e desarmamento através de um acôrdo de amizade entre a Rússia e os Estados Unidos. O acôrdo, ao referendar o "status" europeu, deixaria o Kremlin com as mãos livres para a diplomacia modêlo "coexistência" no resto do mundo: A nossa interpretação é fortalecida pela coincidência da sugestão do acôrdo e a reunião do Tratado de Varsóvia em Praga.

A declaração de Molotov, nessa reunião, não deixa margem de dúvida sôbre a disposição russa de congelar a situação européia: já é "tempo de compreender que na Alemanha existem dois Estados. A unificação da Alemanha não pode ser realizada senão mediante um acôrdo entre os dois Estados alemães". O congelamento das divergências na Europa revela tôda a dureza da política russa, que visa a atrair Bonn para uma orientação mais "realista" se quiser alcançar a unificação alemã. Na Europa, estamos diante de uma prova de resistência. A imaginação das chancelarias ocidentais precisa trabalhar com urgência os planos de unificação européia para impedir uma reaproximação futura Bonn-Moscou, imposta pelo impasse e pelo desejo alemão de unificação.

A resposta imediata de Eisenhower, na forma de um plano denominado "Mão de Amizade", é a reafirmação do desejo americano de paz com justiça e sem abandono dos princípios. Da mesma forma que a Rússia e os partidos comunistas não abdicam de sua ideologia como instrumento de ação internacional, as democracias cometeriam um suicídio político se abrissem mão dos princípios que justificam sua política. Os se condicionais de Eisenhower demonstram que "são os fatos, e não as palavras que contam". E na atual etapa da história, nenhum dos quatro pontos do plano de Eisenhower é mais importante do que os outros. A unificação da Alemanha com **liberdade** — 1.º ponto — se fundamenta no 2.º ponto — o do respeito ao direito dos povos escolherem a forma de govêrno sob a qual hão de viver. A unificação alemã na forma prevista por Molotov violaria êsse princípio democrático. Os 3.º e 4.º se ajustam: criação de um sistema de inspeção que impossibilite um ataque de surprêsa; e estabelecimento de um livre intercâmbio de notícias, informações, visitas e idéias entre os dois países — para dissipar "a montanha de desconfiança e de malentendidos" entre ambos.

Os quatro pontos de Eisenhower constituem os quatro pontos da paz com segurança, desarmamento e confiança. Estarão os russos dispostos a aceitá-los?

L.A.B.

Resenha Internacional

BÉLGICA — Paul van Zeeland, ex-primeiro ministro e ex-ministro do Exterior, tornou-se ontem, como se deixava prever, administrador e conselheiro geral do Banco de Bruxelas, o que provàvelmente levará a renunciar ao seu mandato de senador, cuja cadeira seria atribuida a Albert Edoyard Janssen, ex-ministro da Finanças.

ESTADOS UNIDOS — Depois do Exército americano, que compreende atualmente 1.100.000 homens, o Exército coreano do sul, ocupa quantitativamente o segundo lugar no mundo livre, declarou o general Maxwell D. Taylor, chefe do Estado-Maior do Exército.

FRANÇA — A viúva do falecido magnata da industria automobilistica francesa, Louis Renault, obteve um mandado judicial para exumar o cadáver de seu espôso, a fim de apurar se o mesmo foi ou não assassinado.

GRA-BRETANHA — O jornal "News Chronicle" diz hoje que a primeira bomba britânica de hidrogênio explodirá no próximo ano. Informa que Eden, antes de partir para os Estados Unidos, declarou que a bomba estará pronta para explodir no outono de 1957.

— Uma tempestade de neve abateu-se hoje sôbre as Ilhas Britânicas. Em diversas regiões, principalmente no norte da Inglaterra, numerosas aldeias estão isoladas. Em tôda parte, numerosas estradas estão intransitáveis e os limpa-neve estão em ação.

NORUEGA — Halvard Lange, ministro do Exterior da Noruega, deixou Copenhague, hoje, onde assistia à quarta sessão do Conselho Nórdico, de regresso a Oslo, por via aérea, em conseqüência do caso dos cinco pesqueiros russos aprendidos ontem pelo seu país. Ao deixar o aeródromo, declarou o sr. Lange que não poderia tomar posição a respeito do caso enquanto não houvesse examinado sèriamente todos os relatórios.

ONU — A Rússia rejeitou formalmente uma proposta dos Estados Unidos para que as reuniões da Assembléia Geral da ONU sejam abertas com uma prece.

RUSSIA — Os russos proibiram a caça de aves em tôrno da base russa no Continente Antártico, segundo anuncia a rádio de Moscou.

SINGAPURA — Três granadas de mão explodiram hoje em três lugares diferentes de Singapura, ferindo cinco pessoas.

Sudão nas Nações Unidas chegou ho-Sudão na sNações Unidas chegou hoje à sede da ONU sob a forma de uma carta do govêrno sudanês ao secretário-geral da entidade.

EISENHOWER E EDEN ESTUDAM os problemas do Extremo Oriente

Dulles conferenciou com Selwyn Lloyd — Declarações de Truman

WASHINGTON, 31. O presidente Eisenhower e o premier Sir Anthony Eden trataram hoje dos problemas do Extremo Oriente, no segundo dia das conversações iniciadas ontem.

O presidente Eisenhower e o premier britânico se reuniram na Casa Branca, depois que seus principais assessores conferenciaram durante o almôço na Casa Branca, pelo segundo dia consecutivo, no qual tomaram parte também o secretário John Foster Dulles e o sr. Selwyn Lloyd, ministro do Exterior da Grã-Bretanha, e seus respectivos assessôres.

Dulles e Lloyd pareciam de muito bom humor ao terminar sua reunião matutina no Departamento de Estado. Quando os jornalistas perguntaram a Dulles se tinham tratado dos problemas do Extremo Oriente e do Oriente Médio, ou de ambos, o secretário de Estado respondeu: "Naturalmente, tratamos de ambos". Acrescentou Dulles que êle e seu colega da Grã-Bretanha combinaram não fazer nenhuma declaração formal antes da reunião na Casa Branca. U.P.

Jantar em homenagem a Eden

WASHINGTON, 31. Foster Dulles ofereceu ontem à noite um jantar em homenagem a sir Anthony Eden, na sede da União Pan-Americana, jantar que permitiu ao chefe do govêrno britânico celebrar em curta alocução, a tradicional amizade entre os dois países. Anteriormente o secretário de Estado norte-americano havia salientado, em algumas palavras, a firmeza dos laços que unem a Grã-Bretanha aos Estados Unidos, terminando com um brinde à rainha Elizabeth. F.P.

A censura na Rússia

PARIS, 31. Mais de 48 horas depois de sua publicação nas capitais ocidentais, o texto da resposta do presidente Eisenhower ao marechal Bulganin ainda não é conhecido pela opinião pública russa que ignora, mesmo, a existência dessa resposta.

Com efeito, a imprensa publicou e a emissora de Moscou divulgou apenas a mensagem do chefe do govêrno russo. F.P.

Opiniões de Truman

NOVA YORK, 31. O ex-presidente Truman declarou que, na sua opinião, a resposta do presidente Eisenhower à proposta russa para a assinatura de um tratado de amizade russo-americano "é o melhor que êle já fêz em matéria de política exterior desde que está na Casa Branca".

O ex-presidente fêz esta declaração em resposta às perguntas de um jornalista, ao chegar de trem a esta cidade para iniciar uma série de entendimentos políticos em Nova York. O ex-presidente, no entanto, recusou-se a falar no assunto.

Respondendo a outra pergunta, desta vez sôbre se os Estados Unidos deveriam fornecer armas a Israel, Truman não repetiu uma exigência nesse sentido feita na semana passada. No sábado passado, a sra. Eleanor Roosevelt distribuiu uma declaração em seu nome, no de Truman e de Walter Reuther, líder sindical, dizendo que os Estados Unidos deviam enviar armas a Israel, para neutralizar as que o Egito recebe agora dos países comunistas.

Hoje, no entanto, o ex-presidente Truman apenas declarou: "Não creio que se deva distribuir armas de espécie alguma a qualquer país do Oriente Médio. Este é um assunto que êles próprios devem resolver". Disse Truman que é possível solucionar pacificamente os problemas do Oriente Médio. Interrogado sôbre se, apesar de seus 71 anos, êle se considerava em condições de saúde para ser novamente candidato à presidência, declarou o ex-chefe do govêrno: "Não creio que homem algum tenha bastante saúde para a presidência". U.P.

Aprovação do govêrno federal alemão

BONN, 31. "Após estudo profundo das cartas trocadas entre o marechal Bulganin e Eisenhower, o Govêrno federal aprova sem reserva a opinião expressada pelo presidente Eisenhower, e segundo a qual não são as palavras, e sim os atos, os que contam", declarou um porta-voz oficial.

Quanto às resoluções de Praga, um porta-voz governamental salientou que as mesmas estão, de certa forma, "em contradição com um esfôrço de paz internacional". "O que foi declarado em Praga, disse êle, representa uma limitação das possibilidades de negociações futuras, que o Govêrno Federal também deseja". "A primeira análise das resoluções de Praga, terminou o porta-voz, não permite descobrir uma modificação substancial na atitude da Rússia". F.P.

A Rússia e a "zona neutra"

MOSCOU, 31. A rádio de Moscou renovou a sugestão russa para o estabelecimento de uma "zona neutra" através da Europa, compreendendo a Alemanha Ocidental e a Alemanha Oriental.

A emissora, difundindo um editorial do Pravda, disse que um cordão de Nações neutras ajudaria a garantir a segurança européia.

A proposta foi feita também na Conferência de Praga, na semana passada, pelas Nações do bloco russo, unidas no Pacto de Varsóvia.

Disse que o cordão de países neutros se poderia conseguir mediante a assinatura de alguns acôrdos entre os países europeus, a Rússia, a Grã-Bretanha e os Estados Unidos.

Isto faria com que surgisse uma zona em que a "fôrça numérica e a distribuição das fôrças armadas seria estabelecida mediante acôrdo especial entre os países interessados", segundo a rádio de Moscou. U. P.

"LA PRENSA" VOLTARÁ a circular sexta-feira

Gainza Paz na direção – A deportação de agitadores russos

BUENO SAIRES, 31. O jornal "La Prensa", que acaba de ser devolvido aos seus legítimos proprietários pelo govêrno provisório do general Aramburu, reaparecerá na próxima sexta-feira, dia 3 de fevereiro.

O diretor do jornal será o sr. Alberto Gainza Paz, que já exercia êsse cargo em 1951 quando o diário foi confiscado pelo govêrno Perón e entregue à Confederação Geral do Trabalho, da qual foi órgão até novembro do ano passado. F.P.

JUSTIÇA COM AS PRÓPRIAS MAOS

HAVANA, 31. O sr. Angel Borlenghi, ex-ministro do Interior no regime peronista da Argentina, desmentiu que tivesse projetado, juntamente com o deposto presidente Perón, o incêndio do aristocrático Jóquei Clube Argentino, em Buenos Aires, e a sede de vários partidos políticos da oposição na noite de 15 de abril de 1953.

Os acontecimentos de 15 de abril de 1953, que culminaram com o incêndio do Jóquei Clube em Buenos Aires, são explicados por Borlenghi da seguinte forma:

"Na tarde dêsse dia se realizou um grande comício de apoio ao presidente Perón. Compareceram à Plaza de Mayo mais de 500.000 pessoas. Prestes a terminar o ato, explodiram 4 bombas de grande poder destruidor. 8 pessoas foram mortas e mais de 200 sofreram ferimentos.

As bombas foram colocadas entre o público. Não foi um atentado contra Perón ou ao palanque oficial mas sim contra o próprio povo.

O ataque aleivoso enfureceu a multidão que reagiu violentamente. Onde estava a premeditação das massas peronistas? A multidão não fêz senão justiça com suas próprias mãos. U.P.

PRÊSO O PADRE BADANELLI

BUENOS AIRES, 31. O padre Luiz Badanelli, insubmisso às autoridades eclesiásticas, que se distinguiu falando pelo rádio, em favor da campanha antireligiosa, nos últimos meses do regime peronista, foi prêso em Santa Fé, capital da provincia do mesmo nome, 400 quilômetros a noroeste de Buenos Aires, anunciou um comunicado da polícia de Santa Fé. Três outras pessoas foram igualmente detidas. Panfletos e material de propaganda peronista foram confiscados em suas residências. F.P.

AGITADORES RUSSOS

BUENOS AIRES, 31. Dezenove cidadãos russos figuram entre os agitadores deportados no início de janeiro, pelo govêrno argentino, para a Terra do Fogo, extremo sul do continente americano, anuncia "Nuestra Palabra", órgão do Partido Comunista Argentino. F.P.

DERROGAÇÃO DE LEIS PERONISTAS

BUENOS AIRES, 31. O govêrno provisório decretou a derrogação de outras três leis aprovadas pelo Congresso Peronista, as quais declaravam o ditador deposto "Libertador da República" e a sua espôsa, Eva Perón, "Chefe Espiritual da Nação" e o edifício do Ministério do Trabalho, "Monumento Nacional. U.P.

A ÍNDIA REJEITARIA A OFERTA RUSSA

NOVA DELHI, 31 — Segundo uma fonte fidedigna, a Índia não toma atualmente em consideração a oferta feita pela Rússia — assim como pelos outros países — de vender-lhe aviões ou fornecer-lhe uma uma ajuda técnica para sua fabricação na Índia.

Na realidade, segundo a mesma fonte, a notícia procedente de Londres, de acôrdo com a qual a Índia teria suspendido suas negociações com a Grã-Bretanha nesse domínio, a fim de estudar uma oferta russa, acha-se anulada pelo fato de que o govêrno indiano está a ponto de assentar um acôrdo com uma firma britânica, para a construção de aviões "Gnat" na Índia. Êsses aparelhos serão fabricados em Bengalore, pela "Hindustam Aircraft Limited". — F.P.

DE TODO O CONTINENTE

CHICAGO — O Museu de História Natural de Chicago está organizando uma expedição arqueológica, que se encarregará da tarefa de descobrir cidades pré-históricas no Peru.

O dr. Donald Collier chefiará a expedição, que deverá passar 7 meses no Peru.

Serão feitas excavações no Vale de Casma, perto da costa e cêrca de 200 milhas ao norte de Lima.

A expedição americana tentará descobrir cidades que floresceram antes e durante o tempo dos Incas.

Semana Juvenil nos Estados Unidos

WASHINGTON — O presidente Eisenhower designou a semana iniciada a 29 de janeiro "Semana Nacional de Realizações Juvenis".

Disse o presidente que muitos jovens americanos aprendem métodos comerciais e estão atualmente organizando e dirigindo seus próprios negócios, sob a orientação de comerciantes, em suas comunidades locais.

Os jovens são chamados Realizadores Juvenis.

Esperado em Washington o Embaixador do Chile

WASHINGTON — O sr. Mario Rodriguez, novo Embaixador do Chile nos Estados Unidos, está sendo esperado em Washington na próxima sexta-feira.

Truman apóia o presidente Eisenhower

NOVA YORK — O ex-presidente Harry Truman apoiou a mensagem do primeiro-ministro Bulganin, da Rússia, na qual o chefe do govêrno convidou os russos a trabalharem em prol da paz mundial.

Truman comentou a mensagem de Eisenhower ao chegar a esta cidade, a fim de falar na concentração democrática.

Disse o ex-presidente que a mensagem a Bulganin foi o melhor passo dado pelo presidente Eisenhower no campo dos negócios internacionais.

Curso de Energia Atômica para Comerciantes

NOVA YORK — Realizar-se-ão aqui, esta Primavera, sob os auspícios da "National Industrial Conference Board", diversos cursos sôbre o uso pacífico da energia atômica, destinados a comerciantes de outros países.

Os cursos, que irão de 27 de fevereiro a 3 de março, constarão de palestras, demonstrações e discussões sôbre os fatos básicos relacionados com a energia atômica aplicações industriais e efeitos nos negócios.

Os cursos se repetirão de 30 de abril a 5 de maio.

Cursos similares foram dados, anteriormente, a comerciantes americanos e canadenses.

A CENSURA NA COLÔMBIA

BOGOTÁ, 31 — Outros 2 jornais colombianos foram submetidos à censura prévia e um dêles decidiu não aparecer hoje devido ao fato de que a notificação da censura lhe foi entregue muito tarde.

O govêrno do Departamento de Caldas impôs a censura prévia aos jornais "La Pátria", conservador, de Manizales. E o órgão "Información", de Bogotá, também foi notificado de que será censurado prèviamente. — U.P.

Enquanto aqui faz calor

Publicamos hoje as primeiras fotos (exclusivas) da expedição do almirante Byrd ao Polo Sul. Recordemos que fomos também os primeiros a divulgar pormenores da expedição que o "Atka", quebra-gêlo norte-americano, realizou àquela região no ano passado. Eis agora no clichê, um dos "cidadãos" da Antártica encontrados, inicialmente, pelos membros da expedição. A visita inesperada não parece muito do agrado seu...

O mais moderno e o mais antigo dos meios de transporte encontram-se nas regiões flageladas pelo frio: o avião com esquis da expedição e um grupo de trenós puxados pelos famosos cães esquimáus. A expedição Byrd está dotada do que há de mais moderno em materia científica, inclusive aparelhos de televisão.

Finalmente, um aspecto do desembarque de equipamento do navio "Edisto" para os trenós. As fotos foram tomadas pelo "cameraman" de televisão William Hartigan e mandados do Polo, por avião, diretamente a Nova York. A expedição visa a colhêr material científico para o ano Geofísico Internacional. E tem enfrentado tempestades de gêlo e frio intenso. Vejam o contraste nesta época que no Rio é de calor...

DIRETOR
M. PAULO FILHO
Avenida Gomes Freire, 471

REDATOR-CHEFE
ANTONIO CALLADO

Correio da Manhã

2º Caderno — Rio de Janeiro, Quarta-feira, 1 de Fevereiro de 1956

SUPERINTENDENTE
JOSE V. PORTINHO

N. 19.281 — ANO LV

GERENTE
ALINIO DE SALLES

Esta tarde, nas Laranjeiras, Pirilo assinará contrato com o Fluminense

"FORTUNA" o fita azul

Superando o recorde do "Vendaval" de 1950, o iate da Escola Naval Argentina cruzou a meta de chegada na manhã de ontem — Horas e horas lutando contra a calmaria — Oito dias, 17 horas, 47 minutos e 5 décimos, a nova marca

O comandante Palacios entre o comodoro do Iate Clube, Carlinhos Pires de Mello (à direita) e o vice-comodoro Joaquim Belens

Eram precisamente 8 horas, 47 minutos, 44 segundos e 5 décimos, quando o iate "Fortuna", da Escola Naval Argentina, cruzou a meta de chegada da IV Regata Oceânica Buenos Aires-Rio de Janeiro, localizada na ponta do Arpoador, conquistando, assim, o ambicionado título de Fita Azul da importante prova, por ter sido justamente o primeiro barco a atingir a etapa final da empolgante jornada marítima.

Durante tôda a madrugada e manhã de ontem, o percurso compreendido entre a ponta do Arpoador e a Avenida Nieméier apresentava um aspecto festivo, tão numeroso foi o público que por ali permaneceu, desejoso de presenciar a passagem do "Fortuna" pelo balisamento. O iate argentino, todavia, teve de lutar horas e horas para atingir tal objetivo. E não foi sem nervosismo que todo aquêle numeroso público acompanhou a luta travada no interior do "Fortuna", onde sua tripulação se desdobrava para tentar aproveitar ao máximo a leve brisa que soprou durante tôda a madrugada. Luta árdua e incessante, tornada ainda mais trabalhosa pelo fato do vento, além de fraquíssimo, permanecer sempre soprando do nordeste. Como já esclarecemos, o vento nordeste apanha os iates pela pôa, dificultando, sobremaneira, a sua marcha em direção à meta de chegada. E' que, para poder movimentar-se alguma coisa, os barcos têm de realizar contínuos bordejos. Foi o que aconteceu com o "Fortuna" que, ora navegava para um lado, ora para o outro, procurando diminuir, com grande sacrifício, o percurso relativamente curto que o separava do final da prova.

TAMBÉM RECORDISTA

Apesar, entretanto, de ter de lutar contra tôdas essas dificuldades, o "Fortuna", além de ter logrado o título de Fita Azul do continente, conseguiu também uma outra façanha notável: superou de cêrca de 36 horas o antigo recorde da prova, até então pertencente ao barco brasileiro "Vendaval" e que era de 10 dias, 5 horas, 21 minutos e 35 segundos para o longo percurso de 1.200 milhas da regata.

Chegando ontem, às 8 horas, 47 minutos, 44 segundos e 5 décimos, o "Fortuna" completou a sua jornada oceânica no tempo de 8 dias, 17 horas, 47 minutos e 5 décimos de segundo.

Esclareça-se, no entanto, que as condições atmosféricas da presente regata foram inteiramente favoráveis aos barcos de grande calado e completamente diferentes de tôdas as demais regatas já disputadas. O mérito do "Fortuna", todavia, é indiscutível, pois a sua tripulação soube ter coragem para enfrentar, de velas enfunadas, conforme o seu comandante nos revelou na manhã de ontem, às 32 horas do violentíssimo pampeiro que soprou quando o "Fortuna" se encontrava no litoral do Rio Grande do Sul, afastado entre 300 e 350 milhas da costa brasileira.

REAIS E POSITIVAS AS ESPERANÇAS sôbre às possibilidades do "Procelária"

Se conseguir transpor a meta de chegada antes das 13 horas de hoje (o que é muito provável), o iate de Pimentel Duarte poderá sagrar-se campeão — Somente pela madrugada a chegada do "Fjord III" — Também o "Royono" e o "Juana" completaram o percurso

Uma expectativa ainda muito maior de que a observada na noite de anteontem e madrugada de ontem, quando estava sendo esperada a chegada do "Fortuna", da Escola Naval Argentina, formou-se ontem nas proximidades do Arpoador, por ocasião dos momentos que precederam a aparição na linha do horizonte da bela figura do iate norte-americano "Royono", da Escola Naval de Anápolis. Por singular coincidência, logo assim que o "Royono" foi avistado, pôde-se constatar que o referido barco iria ter de enfrentar as mesmas dificuldades por que passara o "Fortuna", justamente quando o término da regata estava à vista. É que, tal como na madrugada de ontem, o vento era quase nenhum naquela oportunidade, sendo apenas de fôrça 1 para 1 e meio, bastante prejudicial para um iate da envergadura de "Royono", o "scratch" da empolgante prova.

A luta foi iniciada por volta das 18 horas, quando a tripulação do "Royono" começou a se desdobrar a fim de superar o contravento, de intensidade insignificante. Vários bordejos foram tentados, mas de nada adiantavam, pois o barco avançava vagarosamente. Enquanto isso, aumentavam as esperanças dos iatistas argentinos e brasileiros em tôrno da possibilidade de alguns de seus barcos, mais leves, conseguirem se aproximar o máximo possível do iate norte-americano, com o objetivo de aproveitar, assim, tôdas as vantagens que os "handicaps" lhes concedem.

CRUZOU O "ROYONO"

Finalmente, depois de cêrca de quatro horas de luta contra a falta de vento, o "Royono" cruzou a meta de chegada, sendo que ao chegar aproximadamente 250 metros de balisamento, notou-se uma certa melhoria nas condições do vento, o que permitiu um final mais rápido do que se supunha para o término da longa jornada do iate norte-americano.

Ao soar o tiro de canhão, anunciando oficialmente a chegada do "Royono", os cronômetros assinalavam exatamente 22 horas, 9 minutos e 59 segundos, o que equivale a dizer que o iate norte-americano completou a prova 13 horas, 22 minutos, 14 segundos e 5 décimos atrás do "Fortuna", que foi o Fita Azul desta IV Regata.

CHEGOU O "JUANA"

Ainda eram intenso o entusiasmo pela chegada do "Royono" quando, aproveitando-se da melhoria das condições do vento, o "Juana" rápidamente se aproximou do balisamento do Arpoador. E precisamente 25 minutos e 22 segundos após o "Royono" ter cruzado a meta da chegada, o "Juana", da Escola Naval Argentina, fazia o mesmo, tendo ultrapassado o balisamento às 22 horas, 36 minutos e 21 segundos.

CRITICA A SITUAÇÃO DO "FJORD III"

A chegada do três primeiros barcos, entretanto, nenhum esclarecimento veio trazer quanto à decisão da regata, já que para a vitória pelo tempo corrigido os barcos menores ostentam maiores possibilidades. Tudo dependerá, entretanto, dos progressos que os barcos menores tiverem conseguido na madrugada de hoje. À hora em que encerrávamos os trabalhos desta edição, a chegada do "Fjord III" estava sendo prevista para ocorrer entre as 3 e 6 horas da manhã de hoje. Caso essas previsões venham a se confirmar, o "Fjord III", que está sendo apontado como o mais forte candidato à vitória real da IV Regata Buenos Aires-Rio de Janeiro, não logrará êste objetivo. Isto porque, para poder vencer a regata o "Fjord III" teria de completar a prova por volta das 2 horas da madrugada de hoje, pois o "handicap" que o "Fortuna" lhe concede é apenas de 18 horas, 5 minutos e 24 segundos.

ESPERANÇAS PARA O "PROCELÁRIA"

Enquanto isso, uma informação extra-oficial nos dava conta de que o "Procelária" se encontrava apenas a 40 milhas da meta de chegada na noite de ontem. Esta notícia, como é natural, provocou desusado entusiasmo nas hostes esportivas da cidade, pois reavivaram as esperanças de uma vitória brasileira nesta empolgante competição oceânica.

Como se sabe, o "Procelária" recebe do "Fortuna" um "handicap" de 29 horas, 47 minutos e 36 segundos, o que importa dizer que tem possibilidades de se sagrar campeão, caso consiga completar o percurso por volta das 13 horas de hoje, o que poderá verificar-se, não resta dúvida nenhuma. Além do mais, o "Fjord II" concede ao "Procelária" um "handicap" de 11 horas, 43 minutos e 12 segundos.

VARREDURA DO "BAEPENDI"

Com o nosso confrade Mauro Pinheiro, da Emissora Continental, a bordo, o contratorpedeiro "Baependi", às 23 horas de ontem, iniciou uma varredura completa a fim de localizar os iates que mais perto se encontram da meta de chegada.

AGRADECIMENTOS

Deve-se levar ainda em consideração que, a se confirmarem as informações extra-oficiais da tarde de ontem, que davam o "Procelária" afastado da meta de chegada, primeiramente a 130 milhas e cinco horas depois a 90 milhas, não há dúvida de que são imensas as possibilidades do barco nacional. Isto porque, nessa progressão, o "Procelária" estaria navegando numa média de 8 milhas por hora, o que representa uma velocidade magnífica. Enquanto isso, o "Fjord III" e talvez mais ainda o "Trucha", o "Jovita" e o "Canggrejo", que se supõe também esplendidamente classificados, estariam navegando numa zona de calmaria. Assim, a aproximação do "Procelária" permitiria uma vantagem considerável para o iate de Pimentel Duarte, pois não haveria possibilidades dêsses barcos descontar os grandes "handicaps" que a êle concedem.

Nesta oportunidade, queremos registrar os nossos agradecimentos aos desportistas Jorge de Mattos e seu filho Darke de Mattos, os quais, facilitando sobremaneira o trabalho de reportagem do *Correio da Manhã* e da Emissora Continental, colocaram à nossa disposição a sua bela e magnífica lancha "Castalia", de onde foi possível uma completa cobertura da chegada do "Fortuna", o Fita Azul do continente.

RUMO A MONTEVIDÉU atletas do Flamengo

Embarca no dia 3, a equipe de atletismo do Flamengo — Problemática a participação de José Teles

Conforme tivemos ocasião de divulgar, a equipe de atletismo do Flamengo competirá em Montevidéu, no mês em curso. A partida da representação rubronegra está determinada para o dia 3, por via aérea. Como técnico seguirão: Edgard Santos e Rosalvo Ramos e os atletas que constituirão a comitiva serão os seguintes: José Teles da Conceição, Walter Kuper, Sebastião Mendes, Waldemiro Monteiro, Paulo Cabral, Armando Silva, Adilton Luz, Manuel Rosidon, Geraldo Oliveira, Carlos Moschen, João Pires Sobrinho, Ulisses dos Santos, Ijoel Rosa, Italo da Silva, Sebastião Silva, Reinaldo de Oliveira, Marcos Coelho e Aldo Posso.

Finda a competição na capital uruguaia, é possível que os atletas bicampeões cariocas se exibam em Buenos Aires, no dia 9. O que também ainda não está assentado em caráter definitivo é a participação do renomado atleta José Teles da Conceição. O motivo é o estado físico pouco satisfatório do campeonissimo.

Castilho renovará compromisso – Confirmadas as dispensas de Píndaro, Edson, Paraguaio e Miguel

Conforme noticiamos ontem, Silvio Pirilo, o novo técnico do Fluminense assinará o contrato que o prenderá ao clube das três côres na tarde de hoje, exatamente às 18 horas, na sede das Laranjeiras. Ainda de conformidade com o que já foi noticiado, Pirilo receberá cem mil cruzeiros no ato da assinatura e terá um ordenado de 25 mil cruzeiros mensais, durante o período contratual, ou seja de dois anos, até 31 de janeiro de 1958.

ASSUMIRA' NA SEGUNDA-FEIRA

Pirilo continuará, no entanto, à testa do seu quadro atual, o Bonsucesso, até o próximo domingo, quando o clube rubroanil disputará seu último compromisso no returno. Assim, sòmente na segunda-feira, o novo treinador tricolor transferir-se-á às Laranjeiras, para iniciar, imediatamente, a preparação do time do Fluminense para as duras batalhas do terceiro turno.

CONFIRMADAS AS DISPENSAS

Ontem, 31 de janeiro, tiveram seus contratos extinguidos os jogadores Píndaro, Paraguaio, Miguel e Edson. A todos o Fluminense autorizou a procurar novo clube, de vez que não mais se interessa pelos seus concursos. Dos quatro, no entanto, apenas Paraguaio e Miguel receberam passe livre; Píndaro e Edson têm seus documentos presos a condições estabelecidas pelo clube, diferentes para situações diversas. O zagueiro terá seu passe reduzido para clubes do interior, enquanto o médio poderá transferir-se à Siderúrgica, seu clube de origem sem maiores encargos. Outro é, no entanto, a situação se os clubes interessados forem outros diferentes.

CASTILHO ficará no Fluminense

CASTILHO ASSINARA'

Também Castilho teve seu compromisso terminado ontem; quanto a êle, no entanto, não há pressa na deliberação. Assinará oportunamente, por enquanto considera-se mais importante a sua cura total, já que ainda se encontra em tratamento.

HOJE CONTRA O PERU nova tentativa dos brasileiros

Nestor continuará na extrema direita da seleção brasileira. No flagrante, êle aparece chutando, sob a marcação de Benitez Cazco. À direita, o goleiro peruano Zegarra em treinamento

O encontro será preliminar (20 horas), jogando no "match" principal Argentina e Paraguai — Reaparecerá Canhoteiro, continuando Nestor na extrema direita

MONTEVIDÉU, 31 (De Fernando Carlos, da S. P.) — Na noite de amanhã terá prosseguimento o Campeonato Sul-Americano de Futebol, prelando na partida inicial os quadros do Brasil e do Peru.

A peleja aparece como podendo agradar ao público, pois ambos os quadros vão a campo com os olhos na reabilitação, os brasileiros de duas atuações negativas, contra chile os e paraguaios, nas quais perdemos três pontos, estando a nossa representação praticamente afastada do título máximo do certame. E os peruanos, por seu lado, depois de derrotados duas vêzes, uma por uruguaios e outra por argentinos, mas sempre oferecendo forte resistência e mostrando que o futebol inca melhorou sensivelmente.

MODIFICADO NOVAMENTE O ATAQUE BRASILI

A equipe brasileira vai amanhã à noite jogar suas últimas esperanças, em conseguir uma melhor colocação, pois se perdermos mais algum ponto, estaremos definitivamente afastados dos título máximo do certame, assim como teremos cumprido a pior campanha em Campeonato Sul-Americanos dos quais participamos, isto lembrando-se que ainda não jogamos contra uruguaios e argentinos. Por isso temos de vencer amanhã ou arriscamo-nos a um fracasso total.

Depois do treino de ontem o técnico Osvaldo Brandão, fixou em linhas gerais o quadro que enfrentará o Peru. Na defesa não haverá modificação tiveram contra o Paraguai. No ataque, no entanto, algumas mdificações serão feitas, voltando Canhoteiro e permanecendo Nestor na ponta direita. O trio central com Luizinho na direita e continuando Alvaro e Baltazar. Portanto o quadro brasileiro deverá formar com: Gilmar, Dialma Santos, De Sordi e Alfredo; Formiga e Roberto; Nestor, Luizinho, Baltazar, Alvaro e Canhoteiro.

AINDA HA' DUVIDAS NA EQUIPE PERUANA

Entre os peruanos, o treinador Arturo Fernandez tem muitas dúvidas quanto à formação de seu quadro para a peleja de amanhã contra o Brasil. Se a defesa parece que continuará com a mesma formação, já o ataque ainda não se encontrou, nem na partida contra a Argentina nem na contra o Uruguai, carecendo constante dos arremêssos ao arco adversário. Não conseguindo assim concretizar em tentos o poderio da equipe.

(Continua na 2.ª página)

SÒMENTE AS 20 HORAS O PRÉLIO

Por solicitação dos brasileiros o prélio sòmente será iniciado às 20 horas e não às 19,30, conforme estava previsto, facilitando assim o trabalho dos locutores, pois em caso contrário o prélio começaria justamente durante o noticiário da Agência Nacional, a que impediria a irradiação da peleja.

ARGENTINA x PARAGUAI

MONTEVIDÉU, 31 (De Fernando Carlos, da S. P.) — A segunda peleja da rodada de amanhã à noite, reúne os quadros da Argentino e do Paraguai, em prélio que deverá ser dos mais interessantes e poderá agradar ao público presente ao Estádio Centenário.

Os argentinos inegàvelmente são apontados como grandes favoritos, devendo obter mais uma vitória, dando assim mais um passo para a conquista do título máximo do certame. Por seu lado os paraguaios vão a campo com vontade de triunfar, apagando a impressão deixada por ocasião de suas duas primeiras partidas, quando pouca coisa apresentaram, de um futebol tão rico em bons jogadores e que sempre foi dos melhores do continente.

DEVE GANHAR A ARGENTINA

Na noite de amanhã terão os argentinos oportunidade de demonstrar mais uma vez que são os grandes candidatos ao título de campeão sul-americano de futebol, aliás caso o conquistem serão bicampeões, além do quadro de casa, o Uruguai. Os comandados de Guillermo Stabille realmente encontram-se em ótimo estado de treinamento e vem subindo

(Continua na 2.ª página)

ADIADO POR CINCO DIAS o jôgo Gaúchos x Sud America

Motivo: retardado o embarque do quadro uruguaio — Em substituição, o selecionado enfrentará hoje o Cruzeiro — O problema dos "cortes"

PÔRTO ALEGRE, 31 — O encontro entre a equipe do Sud-América e a Seleção Gaúcha que estava programado para amanhã, dia 1, não mais será realizado nesse dia, em virtude da falta de lugares nos aviões, para o embarque do grêmio uruguaio. Assim êsse "match" ficou adiado para o próximo dia 6, uma vez que o grêmio oriental aqui estará a 5 do mês entrante. (A.S.P.)

SELEÇÃO X CRUZEIRO

PÔRTO ALEGRE, 31 — Aproveitando a data de amanhã, o "scratch" gaúcho realizará um "match-treino" com o quadro do Cruzeiro, no Estádio Olímpico. Essa peleja vem sendo aguardada com grande interêsse pela torcida sulina, que assim terá oportunidade para aquilatar as reais possibilidades da nossa seleção. (A.S.P.)

TAMBEM O JUVENTUDE

PÔRTO ALEGRE, 31 — O Juventude de Caxias preliará amistosamente com o selecionado do Rio Grande do Sul. Êsse encontro ainda não foi marcado, mas êle o será ainda na presente semana. Assim, o "scratch" sulino terá mais uma prova de fogo, a que servirá para aprimorar ainda mais a forma técnica e física dos "players" requisitados. (A.S.P.)

OS "CORTES" NA SELEÇÃO GAUCHA

PÔRTO ALEGRE, 31 — O técnico Duarte Júnior, Teté, deverá proceder a novos cortes no plantel selecionado, para os treinos do "scratch" gaúcho que defenderá o Brasil no Pan-Americano de Futebol, que será realizado na capital mexicana.

Dos 46 elementos convocados, para os primeiros treinos, sòmente restam 29 "players". Dêstes serão cortados mais sete, pois que irão somente 22 jogadores.

Os atuais integrantes do selecionado gaúcho vêm sendo submetidos aos exercícios que estão sendo realizados ora no Estádio Olímpio ora nos dos Eucaliptus.

Como afirmamos, Teté terá que cortar sete elementos e até agora está um pouco indeciso. Mas com a continuação do treinamento, desta semana, o popular "coach" irá organizando a lista dos dispensados. Teté tem a sua disposição os seguintes "players":

Arqueiros: Amauri, Valdir, Paulinho e Sérgio. Dos quatro apenas Valdir e Sérgio tem os seus lugares garantidos. Paulinho e Amauri disputarão a terceira vaga. Todavia, Paulinho vem demonstrando ótima forma técnica e física, enquanto que Amauri deverá ser o provável cortado.

Zagueiros: Oreco, Figueiró, Ortunho, Duarte, Hélio, Florindo e Airton. Florindo e Airton estão absolutos na zaga central; Ortunho e Duarte estarão também senhores dos seus lugares; Oreco e Figueiredo figurarão na embaixada; assim sobrará portanto Hélio, do Floriano.

Médios: Sararé, Odorico, Enio Rodrigues e Brauner. Teté poderá levar apenas 3 médios, pois pretende contar com três goleiros. Enio Rodrigues e Odorico estão firmes, tendo o primeiro apresentado melhor rendimento nos ensaios, Enio pode

(Continua na 2.ª página)

NÃO TEM fundamento

a permuta de Jair por Bauer

Desmente o Palmeiras qualquer interêsse

SÃO PAULO, 31 — Falando à reportagem de um matutino especializado, Oscar Malzone, diretor do Departamento de Futebol Profissional da S. E. Palmeiras, disse que, pelo menos da parte do seu clube, não têm o menor fundamento, as notícias correntes, de que, seria proposta ao São Paulo F. C. a permuta de Jair por Bauer. Quanto à anunciada renovação de valores e a contratação de Almoré e Nestor, esclareceu Malzone, haver muito exagêro nas informações e comentários, adiantando o seguinte: — "Almoré, firmou compromisso, mediante 25 mil cruzeiros mensais, com uma cláusula contratual, de que, receberá 250 mil cruzeiros, se o Palmeiras conquistar o campeonato do corrente ano. Quanto ao ponteiro direito Nestor, atualmente servindo à seleção nacional que disputa o Sul Americano Extra, receberá, 15 mil cruzeiros mensais e além disso, os prêmios normais, por vitórias e empates. E o seu passe, saiu por quase nada, devido ao fato do XV de Novembro de Jaú, ser devedor do Palmeiras, de elevada importância. E tendo havido um acêrto de contas, a sua conquista ficou relativamente barata. — S.P.

RESENHA INTERNACIONAL

JANOS LENGYEL

BRILHAM OS BRASILEIROS NO ESTRANGEIRO

Os clubes de Yustrich, Oto Glória e Julinho em situação privilegiada — Os campeonatos da Europa — Triste figura do San Lorenzo na Inglaterra

Jornal do Sul-Americano Extra de Montevidéu, de cujo progresso damos amplo relatório em outro local, pouco movimento houve no cenário internacional. Salvo os países do Sul da Europa, a temporada ainda não propicia para o futebol, tanto que os campeonatos nacionais estão em curso sòmente na Itália, na Espanha, em Portugal, e na França, além do certame inglês, que, como se sabe, vai ininterruptamente até 1.º de maio de cada ano. E, entre quadros de nações diferentes, somente um encontro de real expressão realizou-se no último fim de semana: a peleja Partizan x Real Madri, em Belgrado, por sinal brilhantemente vencida pelo quadro iugoslavo, pela contagem de 3 a 0. Apenas êste realizado, por mais expressivo que fosse, era pouco para classificar a equipe que representa o país balcânico na Taça da Europa de Clubes pela vez que o Real Madri havia ganho o primeiro embate por 4 a 0, superando, assim, no balanço dos tentos o seu adversário. Vai, portanto, campeão da Espanha travar a semi-final da grande competição internacional, possivelmente com o Reims campeão da França, que recentemente se classificou ao empatar com o Voros Lobogo, em Budapeste, depois de tê-lo superado no primeiro encontro travado em Paris.

OS CAMPEONATOS NACIONAIS

Em Portugal, a rodada do certame não ofereceu nenhuma surprêsa: o líder, F. C. do Pôrto venceu cômodamente, também o Benfica não encontrou dificuldades em arrebatar os dois pontos em jôgo na rodada.

(Continua na 2.ª página)

NÃO RENUNCIARÁ PAULO DE CARVALHO

S. PAULO, 31 — Com relação à propalada renúncia do sr. Paulo Machado de Carvalho, supervisor da seleção nacional permanente, podemos informar com absoluta segurança, que, aquêle destacado desportista bandeirante, não pensa mais em renúncia, já tendo sido solucionado satisfatoriamente, o seu mal entendido, com a diretoria da mater. Aliás, o sr. Paulo Machado de Carvalho teve oportunidade de falar à nossa reportagem e adiantou, que, ainda esta semana irá ao Rio, com a finalidade de avistar-se com o presidente cebedense Silvio Pacheco e com o presidente da Federação Riograndense de Futebol, Aneron Corrêa de Oliveira, e tratar de assuntos relativos à seleção gaúcha, que representará o Brasil no Pan-Americano do México.

LÍDER O ATLÉTICO DO TERCEIRO TURNO

Sem ponto perdido o clube "carijó" — Vila Nova x América, amanhã

BELO HORIZONTE, 31 — Com os resultados verificados com os últimos jogos do terceiro e decisivo turno do Campeonato Mineiro de Futebol, ficou sendo a seguinte a classificação dos clubes na tabela por ponto perdidos:

1.º — Atlético — 0 ponto perdido;

2.º — Democrata e América — 1 p.p.;

3.º — Siderúrgica e Vila Nova — 4 p.p.

Como se observa, as posições dos clubes não se modificaram. Isto porque justamente os quadros que se colocavam no 3.º pôsto, foram os que perderam, descendo, cada qual, 2 pontos.

PRÓXIMOS JOGOS

Quinta-feira próxima, dia 2 de fevereiro, estarão em ação as representações do Vila Nova e do América. E, domingo, dia 5, Democrata e Atlético, dão seqüência ao terceiro turno, com uma peleja de grande vulto.

SITUAÇÃO DO TORNEIO "OSCAR PASCOAL"

Quanto ao torneio "Oscar Pascoal", realizado entre agremiações que não conseguiram a participação no 3.º turno, é a seguinte a classificação dos clubes:

1.º — Cruzeiro e Metaluzina — 0 p.p.;

2.º — Sete de Setembro — 2 p.p.;

3.º — Asas — 4 p.p.

Domingo, dia 5, prossegue êste torneio com o jôgo: Metaluzina x 7 de Setembro.

NA LIDERANÇA O BAHIA

RECIFE, 31 — Com os resultados verificados na terceira rodada do Torneio Bahia-Pernambuco, o Esporte Clube Bahia isolou-se na liderança do certame.

A situação dos concorrentes, por pontos perdidos, é a seguinte:

1º. lugar — E. C. Bahia, 0; 2º. — Sport, Santa Cruz e Náutico, 2; 3º. — América e Botafogo, 4; 4º. — Galícia e Vitória, 5.

PRÓXIMOS JOGOS

Domingo proximo será disputada a quarta rodada do certame, com os seguintes jogos:

Em Recife — Náutico x América e Bahia x Sport Clube Recife. Em Salvador —Vitória x Botafogo e Galícia x Santa Cruz. S. P.

HOJE CONTRA...

(Continuação da 1.ª página)

de produção de jôgo para jôgo. Na primeira peleja estiveram a pique de perder pontos contra o Peru, para no prélio seguinte vencerem bem melhor ao Chile, mostrando a classe inconteste de alguns elementos como o veterano Labruña, o cérebro da equipe, que na hora de decidir uma peleja difícil vence o melhor. Para amanhã Stabille não tem maiores problemas, devendo formar o mesmo quadro que venceu aos chilenos, o qual estará assim formado: Mussimessi, Colman e Valro; Lombardo, Varacka e Gutierrez; Michelli, Vivori, Bonelli, Labruña e Cucchiaroni.

OS PARAGUAIOS ESPERAM JOGAR MELHOR

De seu lado o quadro paraguaio, segundo palavras de seus dirigentes vai melhorar de produção, apagando os dois resultados negativos dos dois prélios anteriores, contra uruguaios e contra os brasileiros. Os guaranis não temem o favoritismo portenho e esperam surpreender, oferecendo forte resistência e mesmo podendo empatar ou vencer a Argentina. Aliás nos campeonatos sul-americanos, as pelejas entre Paraguai e Argentina sempre se caracterizam por serem prélios difíceis e muito disputados. Por essa razão prevê-se bom futebol na peleja final de amanhã à noite.

Quanto à equipe paraguaia deverá ser mantido o mesmo quadro que empatou com o Brasil, formando com: Caballero, Maciel e Benitez Cazco; Villalba, Leguisamon e Hermosilla; Lugo, Osório, Hermes Gonzalez, Gomez e Cabrera.

ÀS 22 HORAS A PELEJA

Devido ao retardamento no início do prélio inicial da noite, também esta peleja teve seu horário alterado, devendo ser começada às 22 horas.

TREINARAM OS BRASILEIRO

MONTEVIDÉU, 31 (De Fenando Carlos, da S. P.) — Na manhã de hoje, no campo do Nacional estiveram em ação os brasileiros, dando os últimos retoques na equipe que amanhã à noite enfrentará o Peru, ocasião em que os nacionais terão oportunidade de se reabilitar dos anteriores insucessos. O técnico Osvaldo B... cuidou especialmente do ataque cuja produção não tem agradado. Novas modificações foram efetuadas, sendo mantido Nestor na direita, pois Maurinho deixou muito a desejar contra os paraguaios. Na meia direita entrou Luizinho, com bom desempenho, sendo mantido Baltazar. Na meia esquerda atuou Zezinho, o qual demonstrou estar ainda muito pesado, devendo jogar amanhã Alvaro. E na ponta esquerda tivemos a grata surprêsa de constatar o bom estado físico de Canhoteiro que reapareceu com estupenda atuação e garantiu sua escalação.

Assim está pràticamente formado o quadro que jogará contra os peruanos com: Gilmar, Djalma Santos, De Sordi e Alfredo; Formiga e Roberto; Nestor, Luizinho, Baltazar, Alvaro e Canhoteiro.

A prática durou 40 minutos e finalizou com o empate de 1 a 1, marcando Maurinho para os reservas aos 19' e Canhoteiro para os titulares aos 37'. O quadro reserva jogou com vários elementos uruguaios que se ofereceram para auxiliar o treinamento dos brasileiros.

Alvaro, que não treinou por medida de precaução, tem entretanto sua escalação assegurada. Também estiveram ausente Paulo e Zito, por contusões.

ADIADO POR CINCO...

(Continuação da 1.ª página)

figurar como médio de ala, marcador de ponta ou no centro do ataque. Sarará e Brauner estão travando um autêntico duelo, que vem empolgando não só o técnico com os assistentes. Até agora a sorte não pendeu para nenhum dos dois. Todos vem aproveitando a chance. Será difícil êsse corte, mas Teté terá que o fazê-lo.

Atacantes: Luizinho, Giovani, Milton, Raul, Joeci, Chinesinho (ponteiros), Larri, Bodinho, Juarez, Hercilio, Breno, Lori (pontas de lança), Jerônimo e Enio (meias). Estão com suas posições garantidas os "players" Larri, Bodinho, Jerônimo, Enio, Chinesinho, Luizinho, Hercilio e Breno. Milton, Giovani, Joeci e Raul deverão disputar os dois postos restantes.

Por conseguinte, a presente semana será de grande valia para o treinador Duarte Junior, pois terá uma grande oportunidade para observar os "players" que serão cortados. O treinamento de seleção com seleção terminou, uma vez que começarão o treinamento contra os clubes. Por sua vez, os jogadores convocados terão a sua prova de fogo, pois terminou a prática entre êles. Agora, o programa técnico será outro. Todos lutarão contra os principais clubes daqui e do exterior.

DOIS LÍDERES NO CERTAME PARAENSE

BELÉM, 31 — Com a sensacional vitória conseguida sôbre o Clube do Remo, o Paissandu voltou a liderar o terceiro turno do campeonato paraense de futebol, em igualdade com a Tuna-Luso-Comercial.

A situação do terceiro turno, por pontos perdidos, é a seguinte:

1º. lugar — Tuna-Luso-Comercial e Passandu, 1; 2º. — Clube do Remo, 2; 3º. — Pinheirense, 4 pontos perdidos.

ÚLTIMOS JOGOS

Os dois últimos jogos do terceiro turno, serão disputados nos dias 5 e 12 de fevereiro.

Dia 5, jogarão Tuna-Luso-Comercial x Clube do Remo e dia 12, Pinheirense x Paissandu. S.P.

SALDO POSITIVO NAS TROCAS COM A INGLATERRA

Nos dez primeiros mêses dêsde ano, a exportações brasileiras para a Inglaterra atingiram ao total de ..... 25.837.000 libras e as exportações britânicas para o Brasil se elevaram, no mesmo período, a 5.259.000, dando o saldo favorável ao nosso país da ordem de 20.578.000 libras.

Na pauta de nossas exportações para o Reino Unido, o algodão em rama figura, ainda, como o nosso principal produto de exportação para aquele mercado, com 4.974.000, seguindo das madeiras coniferas serradas com 3.880.000 libras; em terceiro lugar vem os minérios e concentrado com 3.246.000, libras, sucedidos de outros produtos de menor importância na lista de nossas exportações.

Do lado da Inglaterra, as exportações de maior valor foram máquinas de diversos tipos, com 1.059.000 libras. De "whisky" foram exportados para o Brasil, durante o período, 23.310 galões, no valor de 73 mil libras.

O PROGRESSO DA LUTA CONTRA O CANCER

Centro de Informações a ser criado

LONDRES — Reuniram-se nesta capital biólogos de oito países, inclusive da Grã-Bretanha, para tratar da criação de um centro internacional de informações sôbre o processo do crescimento das células, entre as quais a do câncer. A conferência, que durará quatro dias, foi convocada pelo Conselho de Organizações Internacionais de Ciências Médicas, a pedido da UNESCO. Representam a Grã-Bretanha o dr. C. H. Waddington, do Instituto de Genética Animal da Universidade de Edimburgo, e o dr. F. C. Bawden, do Departamento de Patologia Científica de Rothamstead. (B.N.S.)

CONCORRERÁ A INDÚSTRIA BRASILEIRA

para o reequipamento ferroviário argentino

SÃO PAULO, 31 — Seguirá hoje para a Argentina a delegação industrial brasileira, credenciada pelo Itamarati, Confederação Nacional das Indústrias e Federação das Indústrias do Estado de São Paulo, para naquele país examinar as necessidades e possibilidades de plena colocação de material ferroviário nacional para o reequipamento do seu parque ferroviário. Integram a missão os srs. Eduardo Garcia Rossi, diretor da Sociedade Técnica de Fundições Gerais e da Federação das Indústrias do Estado de São Paulo; Tácito Barcelos Correa, diretor da Fábrica Nacional de Vagões; Alberto Pereira de Castro e Pedro Fleury da Silveira, diretores da Companhia Brasileira de Material Ferroviário; Francisco Ribeiro Júnior e Hélio Parentes, diretores da Material Ferroviário, S. A.; Jaime Buarque de Holanda, pela Companhia Industrial S. Matilde.

Em declarações à imprensa, expôs o presidente da delegação a posição das fábricas que integram o setor industrial, esclarecendo que, no seu conjunto, a indústria nacional de material ferroviário tem capacidade de produção igual a 8.000 unidades anuais, quantidade essa que, até o momento, não foi requerida pelo consumo interno, nem pelas exportações realizadas para a América do Sul. As indústrias do ramo — disse — produzem hoje todos os tipos de vagões em uso, ou seja, fechados, frigoríficos, tanques, para transporte de cana, de carvão, gôndolas, gaiolas e outros. Acresce a essa produção as linhas de carros de passageiros, restaurante e dormitório, que também podem ser executados em número elevado. Para efeito de exportação, além de vagões e partes tais como rodas de ferro coquilhado, truques e engates, dispõe a indústria ainda de barras de aço, tubos de aço, molas, eletrodos para solda, além de pequenos itens necessários à montagem de vagões e carros no exterior.

ENSINO

Tornando menos caro o material escolar

Já entregues ao público os primeiros volumes editados pela C. N. M. E.

Instituída pelo Decreto n. 38.556, de 12 de janeiro p. p., a Campanha Nacional de Material de Ensino tem por finalidade promover medidas que, interferindo nas condições de produção e distribuição do material de ensino, concorram para a melhoria de sua qualidade, barateamento do seu preço e difusão do seu emprêgo.

A iniciativa, de âmbito nacional, está dentro de todo o elogio e no plano educacional atuará, notadamente, com material de ensino primário e médio. Entende-se por material de ensino, peças, coleções e aparelhos destinados ao estudo de desenho, matemática e ciências naturais (mineralogia, botânica e zoologia; material para o ensino audio-visual das disciplinas dos cursos elementar e médio; obras de consulta, como dicionários, atlas, etc.

PUBLICAÇÃO DE LIVROS

As primeiras providências da Campanha Nacional de Material de Ensino são representadas pela publicação de livros de consulta, iniciada, no ano findo, pelo Departamento Nacional de Educação. Não obstante sejam as obras de referência as de uso mais geral e de utilidade permanente, são precisamente elas que mais vêzes faltam aos moços estudantes, por isso que, sendo as de maior volume, são, naturalmente, de preço mais elevado.

LANÇADOS OS DOIS PRIMEIROS VOLUMES

Estão, já prontos, tendo sido entregues às livrarias, os dois primeiros volumes editados pela Campanha Nacional de Material de Ensino. Trata-se do Dicionário Escolar de Português e do Dicionário Escolar Latino-Português, obras de que foram tirados, nessa primeira edição, 50 mil e 20 mil exemplares, respectivamente.

Acha-se já concluída, por igual, devendo ser entregue ao público dentro em breve, a edição do Atlas Geográfico Escolar, de que serão tirados 100 mil exemplares.

Tanto os dicionários como o Atlas são obras de grande valor científico e didático, feitas sem preocupação de lucro. Por isso mesmo são distribuídas a preços sensìvelmente inferiores aos dos livros congêneres existentes no mercado.

RECURSOS À DISPOSIÇÃO DA CAMPANHA

Os recursos da Campanha ascendem a Cr$ 10.750.000,00, importância que, no exercício anterior, foi concedida para o programa de edição de livros de consulta empreendido pelo Departamento Nacional de Educação e que passou a fazer parte integrante da Campanha.

Agora, o presidente Nereu Ramos, em seu último despacho com o ministro da Educação, aumentou para Cr$ 15.000.000,00 os recursos postos à disposição da Campanha.

COLÉGIO MILITAR DO RIO DE JANEIRO

Concurso de admissão ao curso ginasial

O comandante do Colégio Militar do Rio de Janeiro dá ciência aos interessados de que os resultados do concurso de admissão ao curso ginasial estarão afixados na ajudância do Colégio, a partir do dia 1 de fevereiro, hoje.

Os recursos de julgamento obedecerão ao estabelecido no n.º 13 das Prescrições para os concursos de admissão ao curso ginasial do Colégio Militar, esgotando-se o prazo às 16 horas do dia 3 do corrente, sexta-feira.

NOTICIÁRIO

TERCEIRA SEMANA RURALISTA PARA FREIRAS

A Universidade Rural de Minas Gerais fará realizar, sob orientação do Serviço de Extensão em colaboração com a Escola Superior de Ciências Domésticas, e com aprovação do Arcebispo de Mariana, sua Terceira Semana Ruralista exclusivamente para freiras, do dia 6 ao dia 11 de fevereiro corrente. Serão tratados temas sôbre Economia Doméstica, Horticultura, Avicultura, Apicultura, etc. Os interessados deverão solicitar inscrição por carta ou telegrama ao Chefe do Serviço de Extensão da UREMG. E. F. L. — Viçosa — Minas Gerais. A Universidade dispõe de alojamentos. Também dará assistência religiosa em sua capela provisória pelo capelão professor. As freiras não terão despesas de espécie alguma na Universidade.

MEDICINA

C. A. Carlos Chagas

Campanha de Cadáveres - Cooperação de colegas que possuem automóveis — A fim de incrementar o movimento já vitorioso, iniciado por êste Centro para obter cadáveres destinados ao ensino, iremos procurar, novamente, os diretores e Hospitais desta capital, renovando solicitação para que continuem a cooperar conosco. Necessitamos da colaboração dos colegas que possuam carro para sair com um grupo de alunos, em visita aos hospitais e que muito facilitará a rapidez da campanha. O Centro paga a gasolina e estamos certos de que grande será o número de colegas que virão à nossa secretaria, oferecer-nos o seu apoio.

Colegas dos Departamentos Médico, Apostila e Biblioteca — A Diretoria solicita o comparecimento dos mesmos aos seus departamentos, a fim de atender aos estudantes, no horário convencional.

Aviso ao primeiro ano — Horário do Curso de revisão de Histologia e Embriologia para 2a. época: 1.º de fevereiro, 4a. feira, às 15 horas: Sangue; 2 de fevereiro, quinta-feira, às 15 horas: Embriologia do tubo digestivo, face e bôca; 3 de fevereiro 6a. feira, às 15 horas, hipófise e suprarrenal; 6 de fevereiro: Tireóide e Paratireóide 7 de fevereiro: Aparelho Genital feminino; 8 de fevereiro; Aparelho genital masculino; 9 de fevereiro; Aparelho respiratório; 10 de fevereiro: Glândulas Anexas. (Mesmo horário para todos os dias. (as) *Fauzer Banuth.*

Correspondência — Encontra-se na secretaria do Centro, correspondência para os seguintes colegas: Olath B. Pereira e Honório Parisi e para dra. Aida Manson.

Aviso aos doutorandos de 1955 —

Queiram comparecer hoje, às 14 horas, no Hospital Geral Souza Aguiar, a fim de tratar de assuntos do mais alto interêsse. (as.) *Dra. Marília.*

TREINAMENTO DE ARTÍFICES PELO RÁDIO

Acaba de ser assinado acôrdo entre o Serviço de Radiodifusão Educativa do MEC e o SENAI permitindo que artífices e técnicos do país aprimorem seus conhecimentos através do rádio. O acôrdo feito entre o SENAI e o S.R.E. (Rádio Ministério da Educação), será uma complementação do ensino por correspondência ministrado por aquela instituição mantida pela indústria. Na verdade, há anos, vem o SENAI aplicando em todo o país e destinados aos operários empregados à indústria, cursos de aperfeiçoamento e especialização de vários graus e compreendendo diferentes ofícios.

O sistema de cursos por correspondência como técnica suplementar de ensino proporcionado por aquela instituição, tem produzido bons resultados.

A iniciativa que vem de ser tomada agora, tornará mais eficiente aquele sistema. Os programas dêsses cursos serão desenvolvidos pelo rádio sob a forma de palestras e nelas intervirão técnicos e especialistas do SENAI nas mais diversas especialidades. Esses programas rádio-educativos, destinar-se-ão aos mestres e contra-mestres das usinas e fábricas do país, além dos artífices e operários das indústrias em geral e àqueles que já recebem ensino por correspondência do SENAI.

No ato da assinatura do acôrdo, além dos srs. Abgar Renault, ministro da Educação e Cultura e Tude de Souza, diretor do S.R.E., estiveram presentes, ainda, os srs. Joaquim Faria Góes Filho, diretor do Departamento Nacional do SENAI, Flávio Amaro de Britto, chefe dos cursos por correspondência e João Firmiano da Silva, chefe do Serviço de Relações Públicas da referida instituição.

CURSOS DA A.B.E.

Terapêutica ocupacional

O Agrupamento de Artistas, Recreadores, Terapeutas e Educadores patrocinado pela Associação Brasileira de Educação, organizou para o corrente ano cursos de "Reabilitação Física e Mental e Educação Especial". Tais cursos, complementados por outros que serão dados também com caráter intensivo, integrarão o curso de diplomação em Terapêutica Ocupacional, de acôrdo com o mínimo exigido pela "World Federation of Occupational Therapists".

Os cursos organizados podem ser feitos isoladamente tendo sido programados para o mês de março os seguintes:

"Anatomia e Fisiologia Aplicadas à Terapêutica Ocupacional" que constará de 12 aulas de 2 tempos, 2a., 4a. e 6a. feiras das 16 às 18 horas;

"Psicologia Aplicada à Terapêutica Ocupacional" 8 aulas de 2 tempos, 3a. e 5a. das 14 às 16 horas;

"Teoria de Terapêutica Ocupacional" 8 aulas de 1 tempo, 3a. e 5a. das 16 às 17 horas;

"Atividades Manuais com fins Terapêuticos" 12 aulas práticas de 2 tempos, 2a., 4a. e 6a. das 13 às 15 horas.

Acham-se abertas as inscrições na sede da Associação Brasileira de Educação, à Avenida Rio Branco, 91, 10.º andar, das 14 às 18 horas, exceto aos sábados, onde serão dadas informações mais detalhadas.

A coordenação dos cursos será feita pela técnica em reabilitação profa. Eunice Pouchet com a colaboração e supervisão médica especializada e concurso de outros professôres.

FACULDADE DE SERVIÇO SOCIAL DO RIO DE JANEIRO

"In memorian" dos professôres Waldemar Berardinelli e Waldir Niemayer

A Faculdade de Serviço Social do Rio de Janeiro, através dos seus corpos docente, discente e administrativo, convida todos os seus alunos e ex-alunos, colegas e amigos para assistirem hoje, dia 1 do corrente, às 11 e 11 e 30 horas, as missas de 7.º dia que serão celebradas na igreja da Candelária, em intenção das almas de seus eméritos professôres, drs. Waldir Niemayer e Waldemar Berardinelli. A professôra Theresita M. Pôrto da Silveira encarece a presença de seus amigos e colegas e de quantos quiserem prestar esta homenagem a tão ilustres e queridas personalidades.

3.500 PROFISSIONAIS INSCRITOS NO SERVIÇO DE FISCALIZAÇÃO DA MEDICINA

Predominaram os médicos, com 1.368 inscrições — Quase mil diplomados no Distrito Federal — Mais de 3 mil concluíram os cursos entre 1950 e 1954 — 98% de brasileiros natos

Nada menos de 3.492 profissionais diplomados em seis profissões de caráter científico inscreveram-se no Serviço de Fiscalização da Medicina, do Ministério da Saúde. Dêsse total os médicos colocaram-se em primeiro plano com 1.168, seguidos dos dentistas com 1.165; farmacêuticos, com 500; enfermeiros, com 304; enfermeiras obstretas, 129; veterinários, 28.

ONDE SE FORMARAM ÊSSES PROFISSIONAIS

O maior contingente dêsses ... 3.500 profissionais formou-se na capital do país, totalizando 851, assim divididos: 408 médicos, 157 enfermeiros, 152 dentistas, 95 farmacêuticos, 33 enfermeiras-obstetras e 6 veterinários.

O Estado que ocupou o segundo pôsto foi Minas Gerais, com 514, dos quais 252 dentistas, 146 médicos, 64 farmacêuticos, 35 enfermeiros, 12 enfermeiras-obstetras e 5 veterinários. Seis outros Estados assinalaram mais de 200 registros: São Paulo, 497; Rio de Janeiro, 353; Pernambuco e Bahia, 265 cada; Rio Grande do Sul, 234; e Paraná, 233.

MAIS DE 3 MIL DIPLOMARAM-SE ENTRE 1950 E 54

Curiosa é também a estatística no que concerne ao ano de formatura dos profissionais. Quase 90% do total inscrito em 1954 foi diplomado a partir de 1950. O quadro geral é o seguinte: até 1919, 5; de 1920 a 1929, 31; de 1930 a 1939, 94; de 1940 a 1949, 316; de 1950 a 154, 3.046. Nesse último qüinqüênio predominaram os médicos, com 1.231, e os dentistas, com 1.036. Os veterinários registraram o menor número de inscrições: 13.

NACIONALIDADE E SEXO

Dos 3.492 inscritos no SNFM, 3.407 eram brasileiros natos, sendo 85 estrangeiros e brasileiros naturalizados. Nesse último conjunto os médicos entraram com 41 inscrições, os dentistas com 18; e os farmacêuticos, com 14.

Quanto ao sexo, 2.623 eram homens e 869 mulheres. No sexo feminino o número por profissões foi o seguinte: 201 farmacêuticos, 154 médicos, 153 dentistas, 243 enfermeiros, 118 enfermeiras-obstetras. Não houve veterinários nesse grupo.

A PROVA FOTOGRÁFICA DA EXISTÊNCIA DO ANTIPROTON

NOVA YORK, 31. A prova da existência do antiproton é fornecida por uma série de fotografias tomadas na Universidade da Califórnia, afirma o Dr. Owen Chamberlain, em um relatório dirigido à Sociedade Americana de Física.

O Dr. Chamberlain é um dos físicos que no outono passado, anunciaram a descoberta do antiproton. Ele precisa que as fotografias mostrem um antiproton se destruindo a si mesmo e destruindo uma parte do átomo em uma explosão espetacular.

Essa explosão produz oito partículas visíveis de uma energia total tão grande que se possui pela mesma a prova de que um antiproton a provocou, acrescenta o Dr. Chamberlain.

O antiproton é um proton de carga negativa. Quando êle entra em contato com um proton ou um neutron, isto é, com um átomo, êle se destrói a si mesmo e destrói o proton ou o neutron, e libera assim uma intensa energia.

O antiproton é provàvelmente criado pelas colisões de raios cósmicos a uma grande altitude, e sua existência é breve. (FP)

ÊXITO DE UMA ESCOLA DE TRÁFEGO PARA CRIANÇAS

ESTOCOLMO. Milhares de crianças suecas têm, nos últimos cinco anos, aprendido os elementos da segurança no tráfego, frequentando a Escola Infantil de Tráfego, estabelecida pela grande fábrica de bicicletas sueca, Monark.

Esta companhia já gastou 100 mil coroas (*Cr$ 1.100,00*) com a iniciativa, emprestando também todo o material necessário para o ensino.

O método aplicado é baseado em jogos e brinquedos, com casas e veículos em miniatura, dentro de casa no inverno, e com bicicletas e atraentes automóveis miniaturas nas ruas, durante o verão. Aescola possui ainda uma verdadeira cidade liliputiana.

A experiência ensinou que era necessário ter junto às crianças um "representante da lei", com o objetivo de ensiná-las a ter confiança no "Tio Guarda" (na Suécia ensinam as crianças a chamarem as pessoas mais velhas de "tio ou tante").

Desta interessante experiência, esperando possível dar aos pequenos, desde a mais tenra idade, um senso de responsabilidade e segurança no tráfego que mais tarde será de grande utilidade. (*BISI*)

DESENVOLVIMENTO DA AGRICULTURA

A produção agrícola do Brasil atingiu, no ano de 1954, em cifras aproximadas, 80 milhões de toneladas, biliões de cruzeiros, de acôrdo com os dados recentemente divulgados pelo Serviço de Estatística da Produção. Tomando-se como referência o ano de 1953, o aumento do volume físico foi de 6,7% E O DO valor da produção, de 25,9%.Opreço unitário da tonelada passou de 1.158 cruzeiros a 1.367 cruzeiros, elevando-se 18%. A quota *per capita*, que em 1952 era de 1.310 quilos, subiu a 1.341 quilos em 1953 e a L.395 quilos em 1954.

Evoluindo em ritmo mais rápido do que o incremento da população, o que nem sempre tem acontecido, nossa agricultura nos últimos dois anos apresenta aspectos mais animadores. A área cultivada, entre 1952 e 1953, ampliou-se de cêrca de 600.000 hectares (3,2%) e, entre 1953 e 1954 de mais de 1 milhão de hectares (6,5%), resultando, dessa expansão territorial das culturas, aumentos anuais da ordem de 3 e 5 milhões de toneladas, respectivamente.

Trinta e oito, em um total de quarenta e nove produtos compuado alcançaram, no ano passado, o máximo das quantidades colhidas, desde 1950. E alguns outros, dentre os mais importantes, ultrapassaram toroz, com a produção de 3.366.838 toneladas, a cana-de-açúcar com a de 40.301.966 toneladas, a mandioca,...... 14.492.961 toneladas, o feijão, 1544.228 toneladas e o milho, 6.788.794 toneladas finde a sua menor colheita do quinqüênio: 1.036.987 toneladas. Essa quantidade contrasta com o crescimento constante de sua área cultivada e decorre da queda do rendimento ds cafezais à média de penas 345 quilos por hectare.

ONDAS DE FRIO NA SUÉCIA E NA ÁUSTRIA

ESTOCOLMO, 31. Nova onda de frio castiga a Suécia desde domingo. Na Lapônia o termômetro desceu ontem à noite a 46 graus abaixo de zero. Na Suécia meridional foram registadas temperaturas entre 15 e 20 graus abaixo de zero. Nesta capital o termômetro registrou 19 graus abaixo de zero. Em conseqüência do recrudescimento do frio, a navegação é muito difícil no golfo de Bothnia. F. P.

Na Austria

VIENA, 31. Uma onda de frio procedente da Europa Oriental atingiu a região vienense, onde foram registadas temperaturas entre 12 e 22 graus abaixo de zero. Espêssa camada de gêlo cobre a maior parte das ruas desta capital. Por outro lado cai a neve, com abundância, nas provincias ocidentais do país, atingindo 220 centimetros em Saint Christophe, Arlberg. Em Innsbruck as ruas estão cobertas com 24 centímetros de neve. Finalmente várias rodovias e ferrovias secundárias do Tyrol e do Vorarlberg foram obstruídas pelos deslocamentos de neve e a estrada do desfiladeiro do Arlberg foi fechada à circulação em face do perigo das avalanchas. F. P.

Resenha Internacional

(Continuação da 1.ª página)

Não há, portanto, alteração nos postos principais do certame luso que já caminha no seu returno e que, no que tudo indica, será decidido no clássico entre os dois clubes treinados por técnicos brasileiros. No primeiro encontro dos dois, como se lembra, o Pôrto saiu-se vencedor, pela contagem mínima.

Na Itália, outro clube que tem significativa colaboração brasileira, o Fiorentina marcha seguramente rumo a conquista do título de 55/56. Vencendo, no último domingo, o Genova, o quadro de Julinho continua invicto no certame, após 17 rodadas disputadas numa campanha excepcional que está merecendo os aplausos de todo o aficcionado peninsular.

Na Espanha, o Atlético de Bilbau, que estava liderando o certame com a cômoda vantagem de três pontos, foi surpreendido pelo Valencia e, sendo derrotado, foi quase alcançado pelo Barcelona, vencedor sôbre o Murcia. A distância é, agora, de um ponto apenas entre líder e vice-líder, fazendo prever emocionante disputa nas rodadas decisivas do certame ibérico.

Na França, igual sorte teve o Nice que havia sido derrotado pelo Marseille e, agora, está na ameaça direta de ser superado pelo Lens, agora a um ponto apenas, em face da vitória que conseguiu marcar sôbre o Sechaux.

Não houve rodada de campeonato na Inglaterra, onde se disputou outra etapa da Taça, com todos os grandes clubes classificando-se, ou pelo menos, fugindo da eliminação em face de empates que conseguiram com seus oponentes das divisões inferiores.

Retornando, finalmente, aos amistosos internacionais, tivemos a duplamente triste figura do San Lorenzo da Argentina em Londres. Depois de ser castigado com duas goleadas impiedosas, a última do Wolverhampton, de 7 a 1, o quadro platino jogou contra o Coventry, da 3a. Divisão. Com o placard acusando 1 a 1 e ao ver-se na contingência de ser superado mais uma vez em face de uma penalidade máxima, o time argentino tumultuou a partida, agrediu o juiz Mr. Ellis e êste, de acôrdo com a norma britânica, suspendeu a partida incontinenti.

OPORTUNIDADES COMERCIAIS

FIRMAS SUIÇAS DESEJAM IMPORTAR DO BRASIL

Diamantes: — S. H. Kahl & Fils; — 12 Boulevard du Théâtre. Geneve.

Mate: — Schweizer e Co.; — Denrées Coloniales en gros. Thoune.

Arroz: — Kolonial E.-G. Bertroud; — Untere Kirchbergstrasse. Burgdor. Suisse.

M. W. Gut. & Co.; — Schweizergasse 20. Zurich — Suisse.

Banana Sêca: — La Semeuse Jean G. Bloch; Rue du Nord 176. La Chaux de Fonds.

Odoardo Friers A. G.; — Limmatstrasse 47. Zurich 5.

Bianca Frères; — Hafnerstrasse 10. Zurich.

D. Bollier Co.: — Agentes Importation. Rigisstrasse 37. Zurich.

Encerrados os certames da Campanha Nacional de Educandários Gratuitos

Proveitosos resultados assinalados pela iniciativa — A parte final — Resultado da maratona intelectual

BELO HORIZONTE, 31 (da Sucursal). Encerraram-se ontem os congressos promovidos pela Campanha Nacional de Educandários Gratuitos, com a participação de cenegistas de todo o Brasil, tendo se reunido nesta capital cêrca de duzentos professores e alunos de ginásios gratuitos e dirigentes da campanha.

Os conclaves cenegistas evidenciaram a seriedade com que têm agido os líderes daquela associação para a concretização dos seus objetivos, que consistem na difusão do ensino ginasial accessível aos jovens desprovidos de recursos financeiros, que se contam às centenas de milhares, impedidos de adquirirem a instrução fundamental e, por isso mesmo, de ascenderem na escala social.

Visitas — Os congressistas visitaram a Assembléia Legislativa. A seguir foram visitados o governador do Estado, o prefeito e a Câmara Municipal.

Na granja Escola "João Pinheiro" foi oferecida uma recepção aos congressistas, acompanhado de números artísticos, sendo representada uma peça teatral de autoria do diretor daquele estabelecimento, prof. Ataliba Lago.

Mesa redonda — Despertou singular interêsse a mesa redonda que a TV — Itacolomi levou ao ar sexta-feira última, no programa "Idéias e Imagens", quando foram focalizados temas palpitantes, relativos ao ensino ganasial no Brasil. Participaram do programa diversos cenegistas e o vereador João Batista Alves dos Reis.

Encerramento dos Congressos — Em concorrida sessão, presidida pelo prof. Otavio Dias de Souza, de Inhapim, e secretariada pela profª. Dirce Alvarenga, diretora do Ginásio "Monsenhor Artur de Oliveira" e realizada no auditório da Faculdade de Filosofia da U.M.G., encerraram-se solenemente os congressos dos dirigentes estaduais da CNEG e da União Nacional dos Estudantes Cenegistas, estando presentes professores, alunos, cenegistas, representantes de entidades estudantis desta capital e muitas outras pessoas.

Na ocasião proferiram palestras sôbre o Esperanto os srs. dr. Luiz Felipe de Azeredo Coutinho, conhecido esperantista, e dr. Carlos Rezende, juiz municipal da 1a. Vara Cível e presidente da Sociedade Mineira de Esperanto.

Eleitas poucos dias antes, empossaram-se as novas diretorias da Secção Estadual da CNEG e da UNEC, sob aplausos dos presentes.

A Diretoria Estadual da CNEG está assim constituída: presidente de honra — deputado Guilhermino de Oliveira; presidente — dr. Eduardo Rios Neto; vice-presidente — Edson Araujo Queiroz; 1º secretário — Neusa Gomes; diretor de Finanças — Francisco de Paula Schetino; diretor de Divulgação e Cultura — João Bosco Murta Lages; Conselho Fiscal — Nilton Veloso, Fernando Antonio de Oliveira e Paulo Roberto Baeta da Costa; suplentes do Conselho Fiscal — Presidentes do D.C.E., U.E.E. e da U.C.M.G.; Departamentos: de Prédios e Aparelhamento Escolares — Jenner Procópio, Alvarenga e Vital Balabram; de Registros de Administradores e professores — Miriam M. Varela; de Intercâmbio — Henny Dias; Jurídico — dr. Claudio Andrade Santos.

É a seguinte a nova diretoria da UNEC: presidente — Jair Fialho Abrunhosa; vice-presidente — Edenindo Oliveira; secretário-geral — Agenesio Santos; 1º secretário — Itamar Gomes; secretário de Finanças — Max Bragard; secretário social — Napoleão Leal; Secretário Esportivo — Julio Kreisler.

Fizeram uso da palavra os novos presidentes eleitos e o estudante Lucio Lincoln de Paiva, de Goiás. Em seguida, os cenegistas ofereceram um presente ao ex-presidente Jenner Alvarenga, em reconhecimento aos bons serviços que prestou a CNEG durante os três anos em que a presidiu em Minas Gerais e pela organização dos congressos. O homenageado agradeceu, falando ainda pela diretoria que acaba de terminar o mandato o dr. Jairo Monteiro.

Resultados da III Maratona Intelectual — Sob aclamações dos presentes, procedeu-se à leitura dos nomes dos ginasianos que melhor se classificaram nas difíceis provas a que se submeteram, na III Maratona intelectual, que também se realizou nesta capital.

Receberam eles valiosos premios, tendo sido a seguinte a classificação final:

1a. série: — 1º lugar — Jonas Vasconcelos Monteiro, do Ginásio Ana Faria Gomes do Estado do Rio; 2º lugar — Péricles Lima Rattes, do Ginásio Machado de Assis, do Distrito Federal.

2a. Serie: 1º lugar — José Estevam Grossl, do Ginásio Inhapim, de Minas; 2º lugar — Aflaudisia de Souza, do Ginásio Henrique Alves, do Estado da Bahia.

3a. Serie: 1º lugar — Neide Pavão da Silva, do Ginásio França Júnior, do Distrito Federal; 2º lugar — Rubens Macedo, do Ginásio Volta Redonda, do Estado do Rio.

4a. Serie: 1º lugar — Valfrido Fonseca, do Ginásio Leonel Franca, de Minas Gerais; 2º lugar — Cesar Silva, do Ginásio Neves, do Estado do Rio.

Por último, falou o fundador da CNEG e seu atual diretor-técnico, dr. Felipe Tiago Gomes, que se congratulou com os cenegistas de todo o Brasil pelo brilho com que decorreram os trabalhos dos diversos conclaves aqui realizados, felicitando ainda os estudantes pela correção de atitudes que revelaram em tôdas as atividades de que participaram, conclamando-os e a seus mestres a sempre e cada vez mais se esforçarem pelo maior desenvolvimento da Campanha, que visa engrandecer a Pátria, através da disseminação de estabelecimentos ginasiais gratuitos em todos os seus recantos.

Regressam as delegações visitantes — Desde o dia do encerramento, iniciaram as diversas delegações visitantes a viagem de regresso aos seus respectivos Estados e localidades.

INSTITUTO DOS INDUSTRIÁRIOS

DIVISÃO DE MATERIAL

CONCORRÊNCIA PÚBLICA N. 4/56

AVISO

1 — Faço saber aos interessados que, no DIARIO OFICIAL de 28-1-56, à fls. 1.558/59, foi publicado o edital da Concorrência Pública n. 4/56, para fornecimento de máquinas de escrever e de calcular, necessárias aos serviços do INSTITUTO.

2 — As propostas devem ser apresentadas na Avenida Almirante Barroso n. 78 - 7.º andar, às 14,00 horas do dia 16 de fevereiro de 1956, quando se dará o encerramento da aludida concorrência.

JOSÉ SANFIM CARDOSO

Chefe da Divisão de Material

64268

Agora, em *nova* onda média: 590 kcs

Rádio Relógio

Ouça a RÁDIO RELÓGIO em sua nova onda média, frequência de 590 kcs: hora certa, minuto a minuto, dia e noite, diretamente do Observatório Nacional — Permanente noticiário nacional e internacional — Centenas de curiosidades e informações úteis.

Ouvida no mundo inteiro pela onda curta: 4,905 kcs

INGLÊS

WESTMINSTER ENGLISH — COURSE

PROF. ADLER

MATRICULAS ABERTAS

Turmas Novas para PRINCIPIANTES, MEDIOS E ADIANTADOS!

MATRIZ: Centro: Av. Erasmo Braga, 255, Sala 903

FILIAL: Tijuca: Praça Saenz Pena, 35, 2.º andar.

INFORMAÇÕES: Telefone: 52-2426. 60929

ESCOLA TÉCNICA DE COMERCIO CANDIDO MENDES

SÊDE AUXILIAR DE ESCRITÓRIO

BOM COMEÇO PROFISSIONAL — INGRESSAI-VOS NA

ESCOLA TÉCNICA DE COMERCIO CANDIDO MENDES DA ACADEMIA DE COMÉRCIO DO RIO DE JANEIRO

FUNDADA EM 1902

Reconhecida, oficialmente, pela Lei Federal n. 1.339, de 9 de janeiro de 1905

DIRETOR: Prof. Conde Cândido Mendes de Almeida Júnior

PRAÇA 15 DE NOVEMBRO, 101 RIO DE JANEIRO

EXAME DE ADMISSÃO AO CURSO COMERCIAL BASICO

(Aos que concluírem êste Curso, de 4 anos, a Lei confere o Diploma de Auxiliar de Escritório; permite a entrada — SEM EXAME DE ADMISSÃO — no Curso Técnico de Contabilidade, e, êste, aos Cursos Superiores)

As inscrições estão abertas, para ambos os sexos, de 1 a 18 de fevereiro, mediante requerimento com a documentação completa e o pagamento da taxa de Cr$ 100,00 — As provas, escritas e orais, que serão realizadas de 22 a 29 do mesmo mês, constarão de Português, Matemática, Geografia e História do Brasil, do NIVEL DO CURSO PRIMÁRIO COMPLETO. — O número de vagas, no momento é de 120 alunos, sendo 60 para o turno da manhã (aulas das 8 às 12 horas) e 60, para o da noite (aulas das 19 às 22 horas); o candidato aprovado e admitido no Curso, pagará a cota 85?, de Cr$ 600,00 e a mensalidade — março a dezembro — Cr$ 220,00 por mês.

PRAÇA 15 DE NOVEMBRO, 101 TELEFONE: 42-1797

63535

ARTE E HISTÓRIA DO JOALHEIRO

CAPÍTULO V (Continuação)
O RUBI

A CIÊNCIA PODE INSPIRAR O DESENVOLVIMENTO DAS MINAS:

No Sião, o rubi é encontrado perto da Costa do Krat, e também em Chanlabun, porém as pedras são mais escuras e mais púrpuras do que as da Burma. Os rubis do Sião dão imagens dichroscope de côr vermelha e vermelho-pardo como ao contrário do vermelho e vermelho-alvo que o dichroscope revela nas pedras de Burma. Os rubis são também encontrados em Ceilão, nas areias da parte inferior do Adam Peak.

Estas areias são na maior parte das vêzes encontradas nos antigos barrancos dos rios; uma pedra calcárea cristalina dolomite supõe-se que se seja a rocha-mãe.

As pedras são muito claras, porém de côr mais leve. Os rubis acham-se na Índia, mas raramente com a qualidade das pedras de Burma.

No Afganistão, no Este de Kabul, estas pedras preciosas são encontradas numa pequena área. Nos Estados Unidos, foram encontrados rubis, todavia, de valor inferior, em Corvee Cruk, um afluente do pequeno rio Tennessee, na Carolina do Norte, numa rocha decomposta de granito ferrosa, e na Austrália, no Novo Sul de Gales, alguns pequenos espécimes foram encontrados no cascalho aurfero ao longo das ribanceiras do Rio Fitzroy.

A classificação do rubi é acima da do diamante no ponto de vista do valor das pedras preciosas; entretanto o preço de um rubi de côr pálida de um quilate pode ser só de £ 1, uma pedra verdadeira côr vermelha quando talhada, um quilate pode obter £. 25 ou mais. Em 1875 a importante soma de .. £ 20.000 foi para em Londres por um fino rubi de 38,1/2 quilates. Hoje o valor seria muito mais considerável.

Pedras de 400 quilates foram encontradas, mas muitas delas maiores, são grandemente diminuidas pelas imperfeições de suas áreas, e de maior flwless alguns rubis raros são conhecidos comparados com diamantes de qualidade e tamanho similar.

Devido ao pedido para estas gêmas raras, pedras de qualidade inferior não são freqüentemente oferecidas como rubis. Os mais comuns substitutos são rubis — balas (vermelho espinélio) e a pedra ou Elie Rubi (grenate). Ambos êstes minerais são cúbicos em sua cristalina forma, assim os instrumentos óticos podem ser ràpidamente empregados para distingui-los, porque não mostram nenhuma dupla refração e nenhum dichroismo. Sua dureza é também inferior à da gêma verdadeira, e gravidade específica mais baixa.

SUBSTITUTOS

Há dois outros substitutos que pertencem ao mesmo sistema, a rubelite (turmalina côr de cravo) e quartzo vermelho (rubi da Bohemia). Ainda aqui a sua inferior dureza mostrará a diferença entre êles e a verdadeira pedra, e a mais baixa gravidade específica se comparados com o rubi.

O topázio amarelho que foi transformado pelo calor (rubi brasileiro) é revelado pelos mesmos dois testes.

Há outros inferiores substitutos que podem fàcilmente enganar àquele que não tem experimentado conhecimento.

Porém a maior dificuldade para conhecer, apresentam os rubis sintéticos, produtos da fusão de uma quantidade de fragmentos de rubis naturais no calor intenso.

Não há nenhuma jóia por esta razão, em que o auxílio do joalheiro seja mais necessário como a seleção dos rubis "Pigeon's Blood (Sangue de Pombo), que é um têrmo vago aplicado a côr, embora o conhecedor dê a isso uma bem definida e exata graduação de vermelho, com uma tendência para o vermelho púrpura. Aqui, ainda, o amador pode ser fàcilmente enganado, a menos que não se entregue nas mãos de um conhecedor em cujo conhecimento e experiência êle tenha confiança.

Há outro ponto em conexão com esta pedra homogênea vermelha, — a palavra "rubi" só significa vermelho que — pode-se aqui falar — o professor A. H. Church, na sua interessante monografia sôbre as pedras preciosas, que escreveu como um guia para a famosa coleção de Townsend do Museu Victoria e Albert, menciona que, "o uso mais favorável do rubi é no formato embutido em verdadeiro vaso de ouro de origem indiana."

A superfície externa dêstes vasos é coberta por um sistema entrelaçado de espinhaços e sulcos.

Os rubis, geralmente pequenos, ovais e cortados em cabochon, são colacodos ao longo dos sulcos. Assim ficam mais protegidos de acidentes de deslocamento, enquanto o efeito que êles produzem é de uma rica profunda côr vermelha. A base sôbre a qual a obra de ouro foi feita fica perfeitamente em harmonia com os materiais e seu trabalho. Porque, naturalmente, o brilho do ouro, quando puro ou quase puro, projeta no rubi colorido mais brilho quando a luz é projetada de superfície à superfície. A mesma coisa acontece nos sulcos de ouro, onde os rubis parecem lançar um dourado esplendor, de um colorido que faz prevalecer os elementos amarelo e laranja e vermelho, cada um por sua vez.

GRAVAÇÃO

Desta bela descrição, dêstes rubis ornando vasos de ouro, o sr. A. H. Church, construiu um belo arrazoado apoiando-se na mais cuidadosa escolha para a cravação dos rubis que até agora têm estado na moda. — "Certamente" — diz êle, uma jóia fina é digna, que se lhe faça uma delicada e original cravação, — dando o último feitio na montagem do trabalho e superfície, e também na côr — quer seja vermelha, verde, ouro-amarela ou enmail, para a talha e o colorido da pedra a ser cravada.

E até mesmo as pequenas pedras tornam-se lindas quando cravadas com gôsto e discernimento, de acôrdo com essas disposições. Há verdade nestas observações.

Estamos tão habituados a ver o uso oriental das jóias como estranho, que não vimos que é realmente o mundo ocidental que é estranho no uso das pedras preciosas.

Aqui e na América uma joalheria é apenas uma loja, como é realmente o "atelier" do artista, uma loja onde um grande acúmulo de habilidade e várias considerações deverão ser cuidadosamente ajustadas, cujas considerações o próprio talhador ignora até quando o seu cliente lhe exponha as principais particularidades. E' ao cliente de explicar a intenção da compra da jóia, o aviso é dado à pessoa que a usará, o meio em que a pedra comumente será usada. Estas considerações podem parecer frívolas, mas não são, porque são elas que dão a vida à arte e inspiram o artista a ter mais vivo desejo de melhorar.

Sem dúvida, a compra de um anel deveria ser na realidade, tão importante como a transação artística, como seja a compra de um quadro ou de uma estátua.

Quando esta verdade fôr mais conhecida e espalhada, nós veremos trabalhos de arte em ouro e prata e pedras preciosas feitos por ourives e joalheiros, com a mesma gravação original e extraordinárias que temos visto com inveja em trabalhos de uma época artisticamente superior a nossa.

E' um êrro supor que beleza e vitalidade-latente ou ainda que ocultas possam ser — não prevalece neste momento em cada forma da arte, porém isso exige estímulo para produzir, e riqueza para criar.

HISTÓRIA

A posteridade pode saudar os anos de paz que se seguiram imediatamente depois da Grande Guerra, como aquêles de uma nova renascença, na qual a fina arte teve sua maior importância, — e quando o talento criador, — quer do pintor, do ourives, do escultor ou do trabalhador em pedras preciosas — encontrar uma completa e alta expressão da pureza e a mais ativa ajuda e compreensão. Não sendo necessário que estas épocas se assimilem.

A lembrança da guerra nos traz à mente o mais famoso histórico rubi do mundo, o que brilhou no elmo de Henrique V de Inglaterra na famosa batalha que se deu em França — no dia chamado — *Feast of Chrispian* — (Banquete de Crispiano).

Embora esta jóia seja sòmente um espidélio, é conhecida como o rubi do Príncipe Negro (Black Prince's Rubi), e até agora é vista na face da coroa de Inglaterra, como era usada pelo rei Henrique em Agincourt. Esta é a sua história:

No décimo quarto século, Pedro o Cruel reinava em Castela e no vizinho Reino Mourisco de Granada, havia guerra civil. O chefe no Poder, Abu Said veio à côrte de D. Pedro com uma grandiosa comitiva. Aqui foram assassinados infâmemente, e o principal motivo do massacre foi o roubo do dito citado rubi. Pedro foi mais tarde envolvido na guerra com seu irmão Henrique, que o derrotou.

Êle viajou para Bordeaux, onde o Príncipe Negro e sua espôsa Joana, a Fair Maid of Kent, a (linda virgem de Kent), festejavam o Natal em estilo real.

D. Pedro prometeu, sem relatar, riquezas e tesouros, ao Príncipe Negro, se êle quisesse ajudá-lo.

A oferta foi aceita, e o Príncipe Inglês, conduziu suas tropas à Espanha, bateu-se por D. Pedro, e ganhou a batalha de Najera em 30 de abril de 1367.

Contente com a vitória, D. Pedro presenteou o seu libertador, no mesmo lugar, com o espléndido rubi, por causa do qual êle matou Abu Said para o possuir.

Pouco tempo depois da batalha, Pedro foi à Sevilha ostensiosamente para apanhar o restante do tesouro prometido, porém o tesouro nunca se materializou, e assim o Príncipe Negro, depois de ter perdido a metade de seu exército de doenças, foi obrigado a deixar a Espanha sem outro pagamento que àquela jóia.

Êle a usava no seu gôrro. Porém era um presente valioso, o Príncipe Negro contraiu em Espanha o germe da doença que o levou tão cedo à sepultura.

A próxima cena da história desta pedra histórica é no campo de batalha de Agincourt, em 25 de outubro de 1415.

Na manhã da batalha, Henrique V, êle mesmo colocou-o com um fausto, que todos os escritores contemporâneos notaram. Sua couraça era dourada em relêvo, e seu elmo rodeado por coroa engastada com rubis, safiras e pedras preciosas de grande valor. Neste resplandescente capacete o rubi "Príncipe Negro" era um ornamento visível. A coroa do Rei e o casco de aço prestaram-lhe bons serviços neste dia, como foi relatado, o Duque d'Alençon feriu-o fortemente golpeando-o com a sua acha d'armas, e aproximou-se para acabar na liça com Henrique imediatamente.

Vários cavaleiros franceses, juraram tirar a coroa da cabeça do Príncipe ou morrer na tentativa. Lançaram-se unidos e um dêles arrancou uma parte da coroa, — mas não o rubi.

O Rei foi tirado da "melée" pelos seus cavaleiros do Corpo da Guarda. Nas sucessivas coroações dos Reis e Rainhas de Inglaterra, e embora, e conforme a estimação indiana, que é apenas um rubi de baixa casta, é justo que a jóia da vitória, com sua antiga reputação de influência protetora, deverá ocupar o primeiro lugar na coroa do Império Britânico.

Um rubi notável, também, um rubi espidélio, — uma pedra de interêsse histórico — está em possessão de Lady Caren.

E' de uma côr delicada rosa-cravo, e pesa cêrca de 133 quilates. Quando se teve, primeiramente, notícias dêste rubi, êle pertencia a um tal Richard um francês, que na infância fixou-se na Pérsia e abraçou o mahometanismo, e era negociante de gêmas em Téheran.

A êle foi comprado o rubi pelo Sr. Charles Alison, tio avô de Lady Caren, que era ministro inglês, na Côrte do Xá. A pedra é de formato irregular de pêra, e mede 75/8 polegadas de comprimento. Não foi cortada, mas foi suficientemente polida quando encontrada há muitos séculos passados.

Como comumente se dá com as pedras trabalhadas à moda indiana, esta foi furada de extremidade à extremiddade.

Além da qualidade e do tamanho, a sua mais notável aparência é a série de inscrições históricas gravadas na sua superfície. A pedra, embora em forma de pêra, é totalmente irregular. Nos seus lados convexos, que se pode chamar de faces, há quatro surfaces mais lisas. Nestas estão gravadas em caracteres Persas os nomes e títulos dos quatro Grandes Imperadores Mongóis da Índia. E' de evidência que as inscrições fazem provas que o rubi pertenceu, como o Koh-i-Noor, primeiramente, ao poderoso Akbar, contemporâneo da Rainha Elizabeth, em segundo, a seu filho Iehangir; outra vez a seu filho, o Imperador Xá Jehan — conhecido pelo título de Sahib Quirin Sam" — Segundo Lord of the Conjunction) e finalmente, a o Aurungzeb (Alamgir) — Lord of the Earth) — êle assim se entitulava à si mesmo, — que subiu ao trono em 658 e morreu em 1707. Assim a própria pedra conta a sua história durante êstes 150 anos. Trinta anos depois, o Império Mongol foi dividido. Nadir Xá Rei da Pérsia, saqueou a tesouraria de Delhi, onde o rubi estava guardado e provàvelmente levou-o consigo para a Pérsia.

Da tesouraria Real em Teheran o rubi foi muito provàvelmente roubado, ou seja quando foi assassinado Nadir Xá, em Khorassan em 1747, ou em outra qualquer ocasião de distúrbio, quando então as jóias desapareceram da tesouraria da Pérsia.

Desde êste acontecimento intermediário até que a pedra venha para as mãos do Sr. Richard, alguns anos (60) antes não se sabe o que tenha acontecido.

O fato que os quatro Grandes Imperadores tiveram seus nomes gravados na pedra, demonstra que o rubi era de valor e altamente entesourado, e considerando as superstições que os orientais têm com os objetos de sorte, não há dúvida que o rubi era olhado como um talismã poderoso.

Foi guardada a lembrança de outra grande gêma indiana semelhantemente gravada que tomou o caminho da Europa.

Apesar de suas inscrições históricas, não a salvou das mãos dos lapidários, que, reduzindo sua identidade e cortando cruelmente as provas inestimáveis de sua história.

Há, todavia, existentes dois outros grandes rubis gravados que são de propriedade de Sua Majestade a Rainha, o maior dêles pesa cêrca de 300 quilates. Com respeito a talha dos rubis, é curioso que peritos provaram o verdadeiro e velho provérbio, que a côr das pedras varia conforme a direção em que são vistas, a côr mais rica é vista olhando ao longo do eixo principal do cristal, por isso, no corte, a gema deverá ser talhada de modo que êste eixo se apresente ao olhar do observador, estando assim a mesa paralela à face concernente ao cristal. A gema é geralmente talhada como um brilhante.

Há rubis que mostram asterismos — são os rubis estrélas; como regra, êles são talhados em cabochon.

Mais raramente são vistas pedras talhadas em step-cut, ou aquelas que a talha em coroa é como dos brilhantes, entretanto a culasse é cortada em degraus (steps).

O poder dispersivo é pequeno, portanto há um quase nada no modo do jogo das côres. Os ourives pensam que os rubis cortados em florão (rose-cut) são relativamente mais eficazes do que o diamante cortado do mesmo modo.

Agora, o polimento é comumente feito com pó de diamante em vez na roçadura-veloz. A roda é de aço, e o polimento é feito num disco de cobre. Estamos quase chegados ao próprio ponto que o ouro e as pedras preciosas ocuparam sempre no culto sagrado do Este, e nós devemos pròpriamente concluir êste captulo com a mais "virtuosa e benigna" das jóias com uma citação traduzida de um hino-sagrado do Este.

Esta citação diz a recompensa que será concedida aos virtuosos doadores nos templos dos deuses.

"Coral na oração conquistará todos os três reinos. Aquêle que ora Krishma com rubis, renascerá com o poder de Imperador: — se com um pequeno rubi, renascerá como Rei.

Oferecendo esmeraldas, guardará o conhecimento da Alma e do Eterno.

Se êle orar com um diamante, certamente o Impossível ou Nirvana, que é a Vida Eterna na Celestial Moradia, lhe será concedida.

Se com uma flor de ouro, um homem ora durante um mês, êle terá tanta riqueza como Kuvera, o Rei dos Rubis (Lord of Rubis), e daí por diante êle alcançará o Nirvana e a Salvação."

Amanhã: *"A Esmeralda"*.

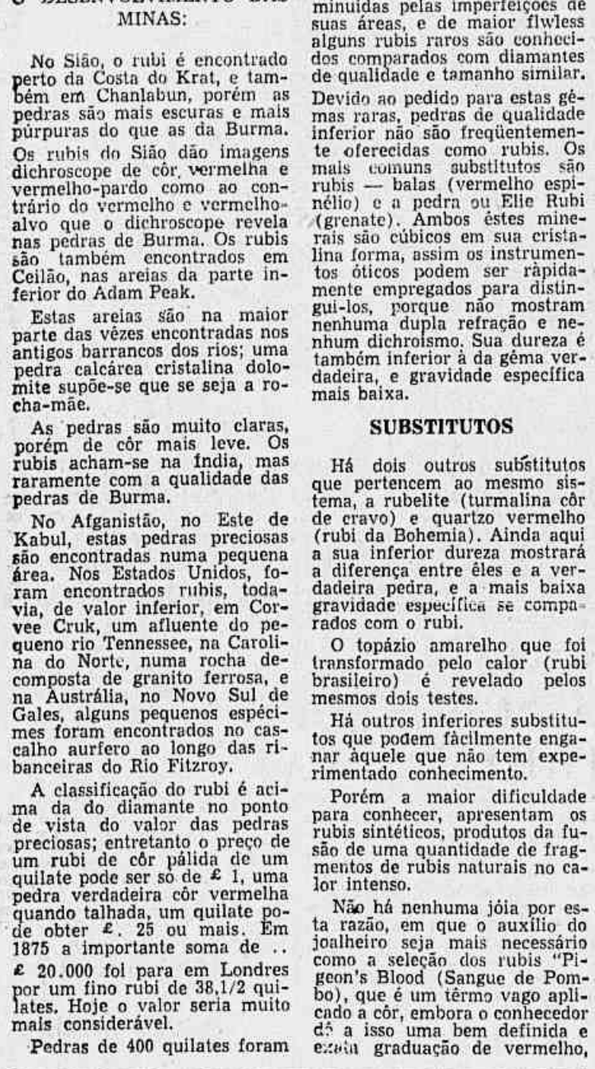

— Saíste por esta porta há vinte anos, dizendo que ias comprar cigarros... E tens coragem de voltar sem êles!

FLAGRANTES de J. J. & J.

JK E O PENTE

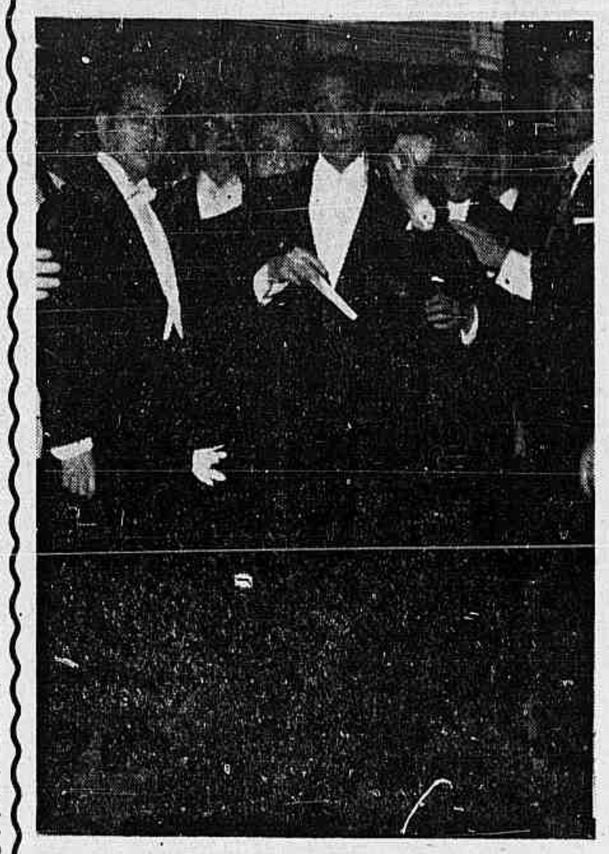

Eis um "furo" fotográfico dos Jotas: o sr. Juscelino Kubitschek, pouco antes da posse, dá um retoque no penteado. O flagrante fixou o momento em que êle acabava de tirar o pente (branco) do bôlso da casaca. A ocasião mesma em que se penteava não foi fotografada por impedimento partido de um cidadão postado ao lado do fotógrafo. Atrás, os srs. Georgino Avelino e João Goulart. Alguém presente comentou que só uma vez um fotógrafo conseguira flagrante quase idêntico: quando, no Maracanã, se fêz uma foto do sr. Getúlio Vargas sendo penteado pelo "tenente" Gregório.

Comentário de um jornalista juscelinista: "— É, mas êsse aí penteia-se sòzinho mesmo..."

O MINISTRO ARY

O Supremo Tribunal Federal possui novo ministro, na pessoa de um velho e experimenetado juiz — Ary Franco. O novo ministro, aliás, temperou sua experiência de magistrado nos mais variados, ardorosos e difíceis embates, quer como juiz criminal, civil ou de futebol. Nessa última especialidade, principalmente, mostrou-se um "davis" de primeira categoria lá pelos idos que antecederam a revolução de 30...

DICKY

O vice-presidente norte-americano Richard Nixon já está sendo conhecido como Dicky no Rio, graças ao seu procedimento invulgar e que vem escandalizando os adeptos do protocolo. Os Jotas alinharam as seguintes atitudes de Nixon, depois daquele passeio, anteontem, pela Rua Uruguaiana, cumprimentando os transeuntes hoquiabertos:

1 — Sentou-se nas escadarias da Embaixada dos Estados Unidos, na Avenida Presidente Wilson, e all ficou de fraque, em batê-papo, enquanto o auto oficial o aguardava, o mesmo fazendo o embaixador Dunn.

2 — Deu um "viva a los Estados Unidos do Brasil" agitando o chapéu.

3 — Depois da entrega de credenciais no Catete, quando a banda do Batalhão de Guardas executava marcha marcial, saiu do palácio e foi apertar a mão do major-comandante da tropa.

4 — De volta do Itamarati, saltou em frente a um estabelecimento comercail (que vai fazer uma bruta propaganda, naturalmente) e all ficou vendo mercadorias e cumprimentando os transeuntes.

5 — Perguntou se poderia assistir a uma partida de futebol.

6 — Já comprou um dicionário Inglês-português para uso eventual.

TOQUE DE MARCHA-RÉ

Ontem, por ocasião da chegada de delegações estrangeiras, no Galeão, a confusão era bembrasileira. Não se sabia ao certo onde iriam descer os aviões que as transportavam. Os repórteres, por isso, se dividiram, pois constava que, às 9 horas, além do sr. Hollister (USA, Ponto IV), chegaria também o sr. Auriol, em outro avião. Também estava sendo aguardado o vice-presidente Richard Nixon, às 11 horas.

A tropa e a banda incumbidas de prestar ao vice-presidente norte-americano as continências de estilo, avançaram apressadamente para o local onde acabava de descer um aparelho, na suposição (errada) de que fôsse o de Nixon, antecipado no horário. E já estava tudo pronto para iniciar a marcha batida, quando um sujeitinho magro e manceiroso cotucou o sargento-comandante da banda, dizendo-lhe:

— Toca marcha-ré, companheiro. A turma que veio nesse aí é só de fritar bolinhos.

ANIMAIS TORTURADOS

Temos insistido na necessidade de uma intervenção oficial nesse caso de casas especializadas em vendas de animais. É apavorante o aspecto dos pobres bichos, expostos ao sol e à chuva e à míngua de alimentos. Mas não só êsses estão carecendo de proteção dos fiscais e da Sociedade Protetora dos Animais. Quem se quiser dar ao trabalho basta passar, aos domingos, pela praça final da Lagoa Rodrigo de Freitas, onde desemboca o canal. Os animais que um grupo explora para alugar às crianças e aos adultos são maltratadíssimos: Não tanto pelos que os alugam. Mas postos sob a guarda de menores, e de indivíduos sem responsabilidade, sofrem o diabo, sem um minuto de repouso, ao sol causticante desta canícula, fustigados por chicotes e quantos instrumentos de tortura hajam. À noite, são praticamente abandonados em plena via pública, pastando grama e capim dos jardins em frente às residências e sendo, não raro, atropelados pelos automóveis.

Os Jotas lançam um apêlo a quem de direito para que isto não continue. Ou não haverá lei que o coiba numa terra cheia de tantas leis?

CALOR CINEMASCÓPICO

O verão está bravo e o calor nos cineminhas de Copacabana anda de frigir as banhas. Por qualquer dezoito cruzeiros suase à pamparra numa dessas casas de diversão de primeira categoria, com ar refrigerado tipo tabuleta. Só funciona mesmo no letreiro ou em onda de frio.

GOVÊRNO FARDADO

Macedo Soares é do fardão; Alves Sêco é da farda.

O govêrno de JK é um govêrno fardado. Houve preferência absoluta para os militares e aos civis impôs-se a cláusula obrigatória de um fardão, que substituisse convenientemente a farda. Militares são Lott (Guerra), Alves Câmara (Marinha), Alves Sêco (Aeronáutica), Dornelles (Agricultura), Lúcio Meira (Viação) e Magessi (Polícia). Acadêmicos, e conseqüentemente do fardão, são Macedo Soares (Relações Exteriores), Maurício de Medeiros (Saúde), Álvaro Lins e Josué Montello (Casa Civil).

Diante disso, os Jotas mandaram descer os baús, pediram o auxílio da lavadeira para exterminar o cheiro de naftalina e já se encontram de posse dos seus uniformes de "caçador de rolinhas", para o que der e vier.

Time Limit

Trinta e dois astros e estrêlas de todos os tempos reuniram-se para ofertar a Cecil B. DeMille uma medalha comemorativa de suas históricas contribuições à indústria cinematográfica. No clichê, na primeira fila, da esquerda para a direita, se encontram: Jesse L. Lasky, Virginia Grey, Loretta Young, Júlia Faye, Walter Brennan, Jane Darwell, Winifred Kingston, De Mille, Barbara Stanwyck, Reginald Denny, Kathlyn Williams, Claudette Colbert, Raymond Hatton, Susan Hayward, Katherine De Mille Quinn, Beulah Bondi, e Eddie Quillan. Na fila de trás, na mesma ordem: Rod Laroque, Fredric March, Ben Alexander, Richard Cromwell, Ricardo Cortez, Paul Kelly, Yul Brynner, Laraine Day, Charlton Heston, William Boyd, Lon Chaney Jr., Gary Cooper, Ward Bond, Anthony Quinn, Henry Wilcoxon e James Stewart. Todos êstes artistas, muitos em franca atividade ainda, iniciaram suas brilhantes carreiras cinematográficas sob os auspícios do veterano Cecil B. DeMille.

● Atribui-se o evidente declínio técnico do goleiro Veludo, do Fluminense, ao fato do mesmo se encontrar terrivelmente apaixonado.

● "Time Limit" é a atual sensação da Broadway. Trata-se de um drama sôbre campos de prisioneiros.

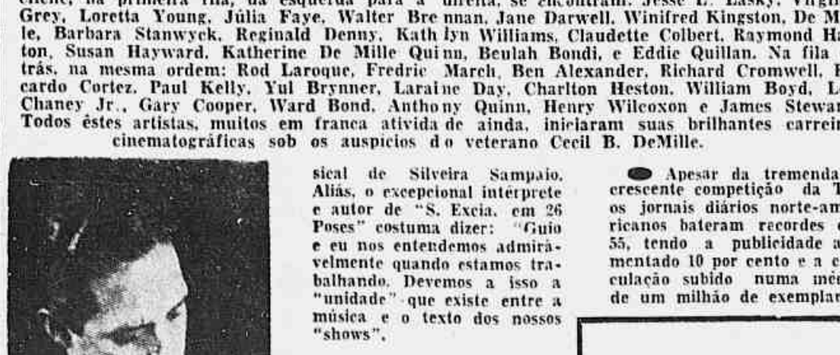

● Guio de Morais, compositor, orquestrador e maestro de "No País dos Cadillacs" (atual atração do Teatro Dulcina), é o complemento musical de Silveira Sampaio. Aliás, o excepcional intérprete e autor de "S. Excia. em 26 Poses" costuma dizer: "Guio e eu nos entendemos admiràvelmente quando estamos trabalhando. Devemos a isso a "unidade" que existe entre a música e o texto dos nossos "shows".

O complemento musical de Silveira Sampaio...

● O presidente Eisenhower declarou que espera receber de seus médicos uma alta definitiva nos fins de fevereiro. "Mas isso não quer dizer obrigatòriamente que eu vá me candidatar à reeleição".

● "St. Louis Blues" encontra um novo tratamento na gravação Capitol (recentemente posta à venda no Rio) do pistonista Pete Candoli, com orquestra. Na outra face, "The Big Stop".

● Apesar da tremenda e crescente competição da TV, os jornais diários norte-americanos bateram recordes em 55, tendo a publicidade aumentado 10 por cento e a circulação subido numa média de um milhão de exemplares.

Escola de Édipo

PALAVRAS CRUZADAS

PROBLEMA N.º 139
Odlanid — (Rio)

HORIZONTAIS:

1 — Medida grega de comprimento.
4 — Cachaça de mau gôsto.
7 — Enternecer.
9 — Símbolo do alumínio.
10 — Aparelho em forma de pirâmide truncada, para serviço de mergulhadores.
11 — Comiseração.
13 — (Ant.) Dó (nota musical).
14 — Rosto.
16 — Correr.
18 — Instrumento de gnomônica.
20 — A família.
21 — Contração dos pronomes pessoais complementares *me* e *os*.

VERTICAIS:

1 — Cabana de índios.
2 — Mecanismo com uma roda girante, por cuja circunferência cavada passa uma corda ou corrente.
3 — Pref. latino que traz a idéia de posição em derredor.
4 — Espécie de camarão.
5 — Centésima parte do franco (moeda francesa).
6 — Argola.
8 — Artigo definido masculino, plural.
12 — Rezar.
14 — Cano de moinho.
15 — Outra coisa.
17 — Chefe etíope.
19 — Preposição, indica tempo.

*

DICIONÁRIOS — Nesta seção são adotados os seguintes léxicos: Pequeno Dicionário Brasileiro da Língua Portuguêsa (G. Barroso-H. Lima), Monossilábicos de Casanovas e Japyassu e Vocabulário Antroponímico de Lidaci.

*

COLABORAÇÕES — Aceitamos colaborações de fácil solução rigorosamente baseadas nos léxicos adotados nesta seção.

*

CORRESPONDÊNCIA — Tôda correspondência para esta seção deve ser enviada a: DINALDO ALECRIM — Redação do *Correio da Manhã* — Av. Gomes Freire, 471 — 3.º andar — Rio.

*

SOLUÇÕES DO NÚMERO ANTERIOR

Problema N. 138 — *Horizontais*: Mar. Bolor. Cá. Asas. Ano. Amo. Lava. Ar. Legal. Mal. *Verticais*: Mó. Ala. Rosa. Banal. Ramal. Cal. Sor. Ovem. Aga. Al.

Xadrez

O PROBLEMA DE HOJE
(de H. Hermanzon)

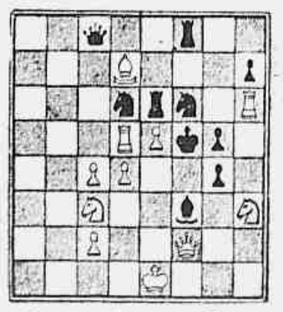

Pretas: 10 peças. Brancas: 11 peças. As brancas jogam e dão mate em dois lances.

A resposta, amanhã.

* * *

A SOLUÇÃO DE ONTEM

1, R-7T, ameaça; 2, D-1B 1... PxP; 2, D-5B; 1... P-7C; 2, D-2B; 1... T-2B; 2, D-7C (xeq.) 1... T-3BD; 2, D-8B (xeq.).

O "PROFESSOR"

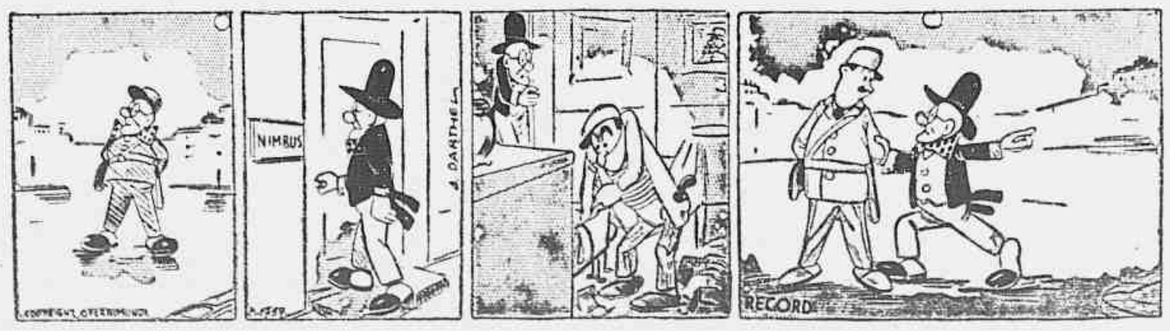

Correio da Manhã

Redação, Administração e Oficinas: Avenida Gomes Freire, 471
TELEFONE: 52-2020
Balcão (Publicidade e Assinaturas): Agência Central: Rua da Assembléia, 109 — Telefones: 22-6343, 42-1053 e 42-8323.
Zona Sul — Suc. Copacabana — Av. N. S. Copacabana, 860-A. Telefone: 37-1832
SUCURSAL EM SÃO PAULO
Av. Rio Branco, esq. Gusmões
Tel.: 33-3070 — 33-6991
SUCURSAL EM MINAS
Rua Goiás, 65 — Belo Horizonte
Telefone: 2-0372
PREÇO DE ASSINATURAS
Anual .... Cr$ 300,00
Semestral .... Cr$ 180,00
EXTERIOR
Anual .... Cr$ 500,00
NÚMERO AVULSO
Domingos .... Cr$ 2,00
Do dia .... Cr$ 1,50
SÃO PAULO (CAPITAL) E BELO HORIZONTE
Domingos e dias úteis.... Cr$ 2,00
Cobradores autorizados: — Francisco Vieira de Souza, João Nunes, José Coelho da Silva, José Salvador Gigante, Manoel Morley, Mario Simões Gonçalves, Pedro José de Souza e Sebastião Lincoln.

RESENHA

ASSUNTOS DE HOJE: Mesa redonda sôbre a portaria 156 da Diretoria das Rendas Internas — Caíram as importações de soda cáustica — Nova mina de carvão no Rio Grande do Sul — Herbicidas nas principais culturas brasileiras — Visita de industrial norueguês a Minas Gerais — Produção nacional de alho — Sede das organizações que exploram manganês e minério de ferro — Cálculos sôbre as necessidades de açúcar — Crédito americano aos importadores argentinos — Dificuldades para obtenção de créditos bancários nos Estados Unidos — Azeite e óleo de caroço de algodão norte-americanos para a Argentina.

NACIONAIS

✻ O sr. Miguel Pierre Sobrinho, diretor da Associação Comercial de São Paulo, sugeriu na última reunião da entidade, a convocação de uma mesa-redonda para um amplo debate em tôrno da Circular 156 da Diretoria das Rendas Internas, cuja revogação vem sendo pleiteada pelos comerciantes.

✻ Respondendo a uma consulta feita pelo representante das indústrias de São Paulo na Confederação Nacional das Indústrias, o diretor da Carteira de Comércio Exterior, informou que as importações de barrilho de soda cáustica foram inferiores no primeiro semestre de 1955, relativamente aos anos anteriores e ao consumo nacional.

✻ Com o objetivo especial de inaugurar as instalações da nova mina de carvão de Charqueada no Rio Grande do Sul, seguiram para aquele Estado os membros da Comissão Executiva do Plano do Carvão Nacional presidida pelo coronel Osvaldo Pinto Veiga. As novas minas estão localizadas às margens do rio Jacuí, nas proximidades de Pôrto Alegre.

✻ O técnico norte-americano sr. Wendell R. Mullison, diretor da Dow Chemical Inter-American Ltda. e da The Dow Chemical Internacional Ltda. dos Estados Unidos, ora em viagem pelos países latino-americanos, proferiu no auditório da FARESP (em São Paulo), uma conferência na qual focalizou os aspectos econômicos do uso de herbicidas aconselhando sua aplicação nas principais culturas do Brasil.

✻ Esteve em Minas Gerais o industrial norueguês Reidar Garder, que ali foi examinar a possibilidade de instalação naquele Estado de uma grande fábrica de blocos porosos "Itong" (processo sueco), para construção de casas e edifícios. Nessa oportunidade o sr. Garder visitou a Cidade Industrial e a Federação das Indústrias de Minas.

✻ Estima-se em 300 milhões de cruzeiros o valor da produção nacional de alho em 1955. Só em Minas Gerais foram cultivados dez mil hectares, concorrendo êste Estado com cêrca de 1/3 da produção total do país.

✻ Obteve parecer favorável na Câmara Federal dos Deputados o projeto de lei que considera sede obrigatória das organizações comerciais que exploram jazidas de minério de ferro e manganês os municípios que exportam estas matérias primas.

INTERNACIONAIS

✻ No encerramento da reunião do Conselho Internacional Açucareiro, que acaba de efetuar-se em Londres, foi revelado que os cálculos das necessidades mundiais de açúcar procedentes do mercado livre para o ano em curso, acusaram aumento de aproximadamente 50 mil toneladas e se eleva atualmente a 4 milhões e quinhentos e setenta mil toneladas brutas.

✻ Informa-se que dois bancos norte-americanos, o Chase National Bank e o City Bank of New York, colocaram à disposição dos importadores de produtos norte-americanos da Argentina, créditos no valor total de 30 milhões de dólares, destinados a cobrir imediatamente as compras argentinas.

✻ De Nova York anuncia-se que a tendência para a fácil obtenção de crédito nos Estados Unidos, que normalmente ocorre no mês de janeiro, foi eliminada pelos bancos da Reserva Federal. Êsses bancos liberaram de seus próprios fundos e das contas de reaquisição dos negociantes, quase meio bilhão de títulos governamentais.

✻ Cêrca de 45 mil toneladas de azeite de algodão de procedência norte-americana foram negociados pelo Instituto Nacional de Granos y Elevadores da Argentina, mediante contratos feitos com firmas de Buenos Aires. A operação prende-se ao convênio assinado recentemente com o govêrno dos Estados Unidos.

MERCADO DO CAFÉ

MOVIMENTO NOS PORTOS

No dia 23 de janeiro, foram negociadas com o exterior 63.441 sacas de café, sendo 35.395 em Santos, 15.963 no Rio, 1.425 em Vitória, 9.660 em Paranaguá e 886 em Salvador.

Na mesma data, foram despachadas para exportação 35.458 sacas, sendo 18.809 em Santos, 9.971 no Rio, 8.428 em Vitória e 250 em Recife.

Ainda no mesmo dia, os embarques para o exterior atingiram 12.948 sacas, efetuados no pôrto de Santos.

Até a data em referência, foram embarcadas 9.565.801 sacas, sendo 9.306.915 para o exterior e, vendidas êste mês 1.517.564 sacas, restando um saldo a embarcar de 1.692.114 sacas.

Canceladas 9.000/0 sacas em Santos, 10.000/0 sacas em Paranaguá e 0/300 sacas no Rio.

VENDAS PARA O EXPORTAÇÃO

Nos dias 16 e 17 de janeiro, foram vendidas para exportação 99.993 sacas na praça de Santos, 77.035 na do Rio, 6.928 na de Paranaguá e 3.025 na de Vitória.

O café vendido em Santos rendeu, em divisas: 4.919.478.20 dólares americanos; 76.005.60 dólares convênio sôbre a Argentina; 92.572.50 sôbre a Itália; 15.188.65 sôbre o Japão; 57.150,00 sôbre a Noruega; 832.732.40 coroas dinamarquesas; 1.434.165.00 coroas suecas; 910.080.00 francos belgas; 15.975.000.00 francos franceses; 5.737-15-09 libras esterlinas; .... 1.013.133.00 marcos e 454.920.00 florins.

O café negociado no Rio proporcionou: 1.966.184.37 dólares americanos; 425.192.30 dólares convênio sôbre a Argentina; 99.660.00 sôbre a Austria; 4.125.00 sôbre o Chile; 333.502.50 sôbre a Finlândia; 107.853.22 sôbre a Grécia; 55.972.00 sôbre a Itália; 157.920.00 coroas dinamarquesas; 537.000.00 francos belgas; 49.002.600 francos franceses; 108.454-21-03 libras esterlinas e 1.480.422.00 marcos.

O café vendido em Paranaguá obteve, em cambiais: 307.481.37 dólares americanos; 18.539.37 dólares convênio sôbre a Itália; 21.114.210.00 francos franceses e 5.437.04-00 libras esterlinas

O produto do café negociado em Vitória, foi de: 107.860.50 dólares americanos; 40.034.40 dólares convênio sôbre a Itália e 16.980.000.00 francos franceses.

para melhor proteção

de mapas, plantas e desenhos

utilize os arquivos especiais

MOVAÇO

• conservação perfeita
• segurança absoluta
• acesso fácil a cada planta
• economia de espaço
• comporta 500 plantas de 100x90

Remington Rand do Brasil S. A.
(CASA PRATT)

Rio de Janeiro - São Paulo - Recife
Salvador - Pôrto Alegre - Belo Horizonte - Curitiba - Juiz de Fora
Pelotas

ABASTECIMENTO DE PEIXE NA HOLANDA

HAIA, janeiro — De acôrdo com dados fornecidos pelo Departamento Central de Estatística dos Países-Baixos, o consumo total de peixes na Holanda, nos primeiros nove meses de 1955, elevou-se a 173 100 000 Kg., em comparação com 165.300.000, no período correspondente de 1954.

O abastecimento de arenques se elevou a 70.500.000 Kg., em comparação com 61.100.000 Kg., nos primeiros nove meses de 1954. S. H. I.

SINDICATO DOS CORRETORES DE IMÓVEIS DO RIO DE JANEIRO

128, AVENIDA RIO BRANCO, 16.º ANDAR
TELEFONE: 32-8800

IMPÔSTO SINDICAL

EXERCÍCIO DE 1956

Até o último dia útil de fevereiro dêste ano, deverá ser recolhido, ao Banco do Brasil S. A., a importância relativa ao Impôsto Sindical do corrente exercício devido a êste Sindicato por todos os que praticam a corretagem imobiliária, quer pessoas físicas quer pessoas jurídicas.

Depois daquela data, o recolhimento do citado impôsto, feito expontâneamente, será acrescido da mora de 10%.

Êste Sindicato solicita a atenção dos Srs. Contribuintes para o disposto no art. 598 da Consolidação das Leis Trabalhistas, que estabelece multa, até Cr$ 10.000,00, para os que deixarem de recolher o impôsto devido, na forma da lei.

As guias necessárias ao recolhimento do impôsto são encontradas na sede dêste Sindicato, no horário de 9 às 12 horas e 14 às 17 horas, de segunda a sexta-feira, e de 9 às 11 horas, aos sábados.

O Contribuinte, quando se tratar de pessoa jurídica, deverá comprovar a importância de seu capital social.

A tabela do impôsto, nos têrmos das letras b e c do art. 580 e do art. 583 da supracitada Consolidação, é a seguinte:

TABELA:

	Cr$
Pessoa física	100,00
Pessoa Jurídica:	
De mais de Cr$ 10.000,00 até Cr$ 50.000,00	60,00
De mais de Cr$ 50.000,00 até Cr$ 100.000,00	100,00
De mais de Cr$ 100.000,00 até Cr$ 250.000,00	250,00
De mais de Cr$ 250.000,00 até Cr$ 500.000,00	300,00
De mais de Cr$ 500.000,00 até Cr$ 1.000.000,00	500,00
De mais de Cr$ 1.000.000,00 até Cr$ 5.000.000,00	1.000,00
De mais de Cr$ 5.000.000,00 até Cr$ 10.000.000,0	3.000,00
De mais de Cr$ 10.000.000,00	5.000,00

63927

VIDA COMERCIAL

RELAÇÃO DA COTAÇÃO DO PREGÃO DE DIVISAS REALIZADO EM 27-1-56 DA BÔLSA OFICIAL DE VALORES DE SERGIPE

DISTRIBUIÇÃO N. 56/22

ESPÉCIE DE DIVISAS	Categ.	MONTANTE DAS DIVISAS			Ágio	Ágio	TOTAL EM Cr$
		Oferecidas	Licitadas	Sobras	Mín.	Máx.	
PARA FRUTAS FRESCAS, SECAS E DESSECADAS							
US$ ARG. — PRONTO......	4ª	190.000	—	190.000	—	—	—
	5ª	10.000	—	10.000	—	—	—
EXCLUSIVAMENTE PARA IMPORTAÇÃO DE FRUTAS							
US$ URUG. — PRONTO.....	4ª	38.000	—	38.000	—	—	—
	5ª	2.000	—	2.000	—	—	—
DISTRIBUIÇÃO N. 56/23							
PARA EMPREGO EXCLUSIVO NA LAVOURA E NA PECUÁRIA							
US$ CHILE — PRONTO:							
Adubos	1ª	2.000	2.000	—	25,00	25,00	50.000,00
Inseticidas	1ª	—	—	—	—	—	—
FRS. FRS. — PRONTO:							
Adubos	1ª	350.000	350.000	—	0,0715	0,0715	25.025,00
Inseticidas	1ª	—	—	—	—	—	—
US$ ACL — PRONTO:							
Adubos	1ª	1.000	1.000	—	27,50	27,50	27.500,00
Inseticidas	1ª	1.000	1.000	—	25,30	25,30	25.300,00
US$ — 120 DIAS:							
Adubos	1ª	3.000	3.000	—	27,05	27,05	81.150,00
Inseticidas	1ª	3.000	3.000	—	27,50	27,50	82.500,00
US$ ARG. — PRONTO:							
Inseticidas	1ª	2.000	—	2.000	—	—	—
US$ URUG. — PRONTO:							
Inseticidas	1ª	2.000	—	2.000	—	—	—

TOTAL GERAL EM CRUZEIROS — 291.475,00

RELAÇÃO DAS DISPONIBILIDADES DE "DIVISAS"

divididas em lotes para o leilão do dia 2 de fevereiro de 1956

MOEDA: US$ ESPANHA 150.000 — PRONTO

1ª Categoria — US$ Esp. 9.000 — Prêmio mínimo de Cr$ 25,00:

9 certificados de 1.000 9.000
Total............ 9.000

2ª Categoria — US$ Esp. 62.000 — Prêmio mínimo de Cr$ 30,00:

11 certificados de 1.000 11.000
11 certificados de 1.000 11.000
10 certificados de 1.000 10.000
10 certificados de 1.000 10.000
10 certificados de 1.000 10.000
10 certificados de 1.000 10.000
Total............ 62.000

3ª Categoria — US$ Esp. 67.000 — Prêmio mínimo de Cr$ 35,00:

5 certificados de 5.000 25.000

11 certificados de 1.000 11.000
11 certificados de 1.000 11.000
10 certificados de 1.000 10.000
10 certificados de 1.000 10.000
42.000
Total............ 67.000

4ª Categoria — US$ Esp. 9.000 — Prêmio mínimo de Cr$ 40,00:

9 certificados de 1.000 9.000
Total............ 9.000

5ª Categoria — US$ Esp. 3.000 — Prêmio mínimo de Cr$ 100,00:

3 certificados de 1.000 3.000
Total............ 3.000

MOEDA: US$ HUNGRIA 60.000 — PRONTO

1ª Categoria — US$ Hungria 12.000 — Prêmio mínimo de Cr$ 25,00:

6 certificados de 1.000 6.000
6 certificados de 1.000 6.000
Total............ 12.000

2ª Categoria — US$ Hungr. 24.000 — Prêmio mínimo de Cr$ 30,00:

12 certificados de 1.000 12.000
12 certificados de 1.000 12.000
Total............ 24.000

3ª Categoria — US$ Hungr. 18.000 — Prêmio mínimo de Cr$ 35,00:

9 certificados de 1.000 9.000
9 certificados de 1.000 9.000
Total............ 18.000

4ª Categoria — US$ Hungr. 5.000 — Prêmio mínimo de Cr$ 40,00:

5 certificados de 1.000 5.000
Total............ 5.000

5ª Categoria — US$ Hungr. 1.000 — Prêmio mínimo de Cr$ 100,00:

1 certificado de 1.000 1.000
Total............ 1.000

MOEDA: US$ JAPÃO 321.000 — PRONTO

1ª Categoria — US$ Japão 135.000 — Prêmio mínimo de Cr$ 25,00:

7 certificados de 5.000 35.000
7 certificados de 5.000 35.000
70.000

13 certificados de 1.000 13.000
13 certificados de 1.000 13.000
13 certificados de 1.000 13.000
13 certificados de 1.000 13.000
13 certificados de 1.000 13.000
65.000
Total............ 135.000

2ª Categoria — US$ Japão 112.000 — Prêmio mínimo de Cr$ 30,00:

8 certificados de 5.000 40.000
8 certificados de 5.000 40.000
80.000

11 certificados de 1.000 11.000
11 certificados de 1.000 11.000
10 certificados de 1.000 10.000
32.000
Total............ 112.000

3ª Categoria — US$ Japão 64.000 — Prêmio mínimo de Cr$ 35,00:

4 certificados de 5.000 20.000

11 certificados de 1.000 11.000
11 certificados de 1.000 11.000
11 certificados de 1.000 11.000
11 certificados de 1.000 11.000
44.000
Total............ 64.000

4ª Categoria — US$ Japão 7.000 — Prêmio mínimo de Cr$ 40,00:

7 certificados de 1.000 7.000
Total............ 7.000

5ª Categoria — US$ Japão 3.000 — Prêmio mínimo de Cr$ 100,00:

3 certificados de 1.000 3.000
Total............ 3.000

MOEDA: US$ POLONIA 120.000 — PRONTO

1ª Categoria — US$ Pol. 27.000 — Prêmio mínimo de Cr$ 25,00:

9 certificados de 1.000 9.000
9 certificados de 1.000 9.000
9 certificados de 1.000 9.000
Total............ 27.000

2ª Categoria — US$ Pol. 30.000 — Prêmio mínimo de Cr$ 30,00:

10 certificados de 1.000 10.000
10 certificados de 1.000 10.000
10 certificados de 1.000 10.000
Total............ 30.000

3ª Categoria — US$ Pol. 51.000 — Prêmio mínimo de Cr$ 35,00:

10 certificados de 1.000 10.000
11 certificados de 1.000 11.000
11 certificados de 1.000 11.000
11 certificados de 1.000 11.000
11 certificados de 1.000 11.000
Total............ 51.000

4ª Categoria — US$ Pol. 7.000 — Prêmio mínimo de Cr$ 40,00:

7 certificados de 1.000 7.000
Total............ 7.000

5ª Categoria — US$ Pol. 2.000 — Prêmio mínimo de Cr$ 100,00:

2 certificados de 1.000 2.000
Total............ 2.000

MOEDA: US$ TCHECO-ESLOVAQUIA 90.000 — PRONTO

1ª Categoria — US$ Tcheco 12.000 — Prêmio mínimo de Cr$ 25,00:

6 certificados de 1.000 6.000
6 certificados de 1.000 6.000
Total............ 12.000

2ª Categoria — US$ Tcheco 22.000 — Prêmio mínimo de Cr$ 30,00:

11 certificados de 1.000 11.000
11 certificados de 1.000 11.000
Total............ 22.000

3ª Categoria — US$ Tcheco 47.000 — Prêmio mínimo de Cr$ 35,00:

4 certificados de 5.000 20.000

9 certificados de 1.000 9.000
9 certificados de 1.000 9.000
9 certificados de 1.000 9.000
27.000
Total............ 47.000

4ª Categoria — US$ Tcheco 7.000 — Prêmio mínimo de Cr$ 40,00:

7 certificados de 1.000 7.000
Total............ 7.000

5ª Categoria — US$ Tcheco 2.000 — Prêmio mínimo de Cr$ 100,00:

2 certificados de 1.000 2.000
Total............ 2.000

MOEDA: US$ TURQUIA 150.000 — PRONTO

1ª Categoria — US$ Turq. 15.000 — Prêmio mínimo de Cr$ 25,00:

7 certificados de 1.000 7.000
8 certificados de 1.000 8.000
Total............ 15.000

2ª Categoria — US$ Turq. 90.000 — Prêmio mínimo de Cr$ 30,00:

6 certificados de 5.000 30.000
6 certificados de 5.000 30.000
60.000

10 certificados de 1.000 10.000
10 certificados de 1.000 10.000
10 certificados de 1.000 10.000
30.000
Total............ 90.000

3ª Categoria — US$ Turq. 32.000 — Prêmio mínimo de Cr$ 35,00:

10 certificados de 1.000 10.000
11 certificados de 1.000 11.000
11 certificados de 1.000 11.000
Total............ 32.000

4ª Categoria — US$ Turq. 14.000 — Prêmio mínimo de Cr$ 40,00:

12 certificados de 1.000 12.000
Total............ 12.000

5ª Categoria — US$ Turq. 1.000 — Prêmio mínimo de Cr$ 100,00:

1 certificado de 1.000 1.000
Total............ 1.000

MOEDA: COROAS DINAMARQUESAS 1.239.000 — PRONTO

1ª Categoria — Dan. Kr. 224.000 — Prêmio mínimo de Cr$ 4,62:

10 certificados de 7.000 70.000
11 certificados de 7.000 77.000
11 certificados de 7.000 77.000
Total............ 224.000

2ª Categoria — Dan. Kr. 497.000 — Prêmio mínimo de Cr$ 4,35:

8 certificados de 35.000 280.000

11 certificados de 7.000 77.000
10 certificados de 7.000 70.000
10 certificados de 7.000 70.000
217.000
Total............ 497.000

3ª Categoria — Dan. Kr. 497.000 — Prêmio mínimo de Cr$ 5,07:

8 certificados de 35.000 280.000

10 certificados de 7.000 70.000
10 certificados de 7.000 70.000
11 certificados de 7.000 77.000
217.000
Total............ 497.000

4ª Categoria — Dan. Kr. 14.000 — Prêmio mínimo de Cr$ 5,80:

2 certificados de 7.000 14.000
Total............ 14.000

5ª Categoria — Dan. Kr. 7.000 — Prêmio mínimo de Cr$ 14,18:

1 certificado de 7.000 7.000
Total............ 7.000

FARMÁCIAS DE PLANTÃO

São as seguintes as farmácias de plantão, hoje, quarta-feira:

ZONA CENTRAL — CATUMBI: Melo, Catumbi 86. CENTRO: Normal, Av. Presidente Antonio Carlos 51-A; Camerino 44; Confiança, Andradas 22; Sul-Americana, Lavradio 5; Metrópole, Av. Mem de Sá 178; Lorena, Lad. Frei Orlando 5; Três de Maio, Moncorvo Filho 46-B. ESTÁCIO: Carvalho, Joaquim Palhares 669. LAPA: Luz, Riachuelo 69-A; Lapa 18. MORRO DO PINTO: Nova América, Nabuco de Freitas 132. RIO COMPRIDO: Paz, Campos de Paz 206. SANTA TERESA: São Jorge, Alm. Alexandrino 98. SANTO CRISTO: Cristo Rei, América 34. SAÚDE: N. S. da Saúde, Sacadura Cabral 165.

ZONA NORTE — ACARI: Farm. Acari, Guajará 6-A. ANDARAÍ: N. S. Aparecida, Barão de Mesquita 986. GANGU: Farm. Bangu, Francisco Real 2151; Amália, Figueiredo Camargo 129. BENFICA: São Carlos, Senador Bernardo Monteiro 88-B. BENTO RIBEIRO: São José, Pacheco da Rocha 106; Nacional, Gita 50. BONSUCESSO: Portela, Cardoso de Moraes 580; Valverde, Cardoso de Moraes 120; Hélio, Av. dos Democráticos 818; Isis, Joana Fontoura 70-B; Santo Expedito, Tenente Abel Cunha 145-B. BRAZ DE PINA: Nova Esperança, Av. Antenor Navarro 170; Leal, Av. Braz de Pina 675. CAJU: Garrido, General Sampaio 42. CAMPO GRANDE: Iracema, Ferreira Borges 22. CASCADURA: Rio Branco, Nerval de Gouvêa 5; Agenor, Av. Suburbana 10242; Modelar, Av. Suburbana 8255; Bento Ribeiro, Carolina Machado 1556; Arcanio, Cândido Benício 1999; Assad, Av. Nelson Cardoso 1426-B; Pedra Branca, Estr. Intendente Magalhães 2910-A. CAVALCANTI: Farm. do Povo, Maria Passos 943. CORDOVIL: Ferreira, Bulhões Marcial 93-D. DEL CASTILHO: Farm. Del Castilho, Av. Suburbana 3265-A; Silva, Av. Automóvel Club 3222. DEODORO: Farm. Deodoro, 2 de Abril 5. ENCANTADO: Tupi, Cruz e Souza 175; Santa Margarida, Clarimundo de Melo 296; Oliveira, Clarimundo de Melo 402. ENG. DE DENTRO: Centenário, Adolfo Bergamini 345; Nei, 2 de Fevereiro 1000. ENG. NOVO: Divina, Barão do Bom Retiro 459; Ultramar, Barão do Bom Retiro 1487; Kosmos, Arquias Cordeiro 872; Primavera, Arquias Cordeiro 611. ENG. VELHO: Silvestre, Haddock Lobo 16; Leal Haddock Lobo 461; Mariz e Barros, rua Mariz e Barros 166. GRAJAÚ: Freo. Mearim 112-A. ILHA DO GOVERNADOR: Capanema, Prof. Hilário da Rocha 656-A; Borilov, Estr. do Cacuia 365. INHAÚMA: Terra Nova, Av. João Ribeiro 263; Redentor, Av. João Ribeiro 738-A, Sta. Clara, Alvaro de Miranda, 261-B. IRAJÁ: Farm. Irajá, Estr. Monsenhor Felix 729; Helian, Estr. Coronel Vieira 898; S.o Jerônimo, Estr. Monsenhor Felix 18-A. LINS VASCONCELOS: Farm. Lins, Lins Vasconcelos 503. LUCAS: N. S. Guadalupe, Av. das Bandeiras 63, 64 e 65. MADUREIRA: Regina, Estr. Marechal Rangel 675-A; Osvaldo Cruz, João Vicente 55-A; Medeiros, João Vicente 667. MARECHAL HERMES: Cabrália, rua Cabrália 27. MARIA DA GRAÇA: Farm. Maria da Graça, Conde de Azambuja 821-B. MEYER: Silva Araújo, 24 de Maio 1007. OSVALDO CRUZ: Cabral, Fernandes Marinho 45. PEDREGULHO: Correia, Amo Vert 1008. PEDRO ERNESTO: Zenith, Noêmia Nunes 733; Neves, João Pessoa 146; Eugênia, Uranos 1128. PENHA — Celina, Jacurutã 586; Santo Antônio, Av. N. S. da Penha 32-A. PENHA CIRCULAR: Geni, Lobo Júnior 260-A. RAMOS: Central, Leopoldina Rêgo 414; César Leite, Estr. do Eng. da Pedra 582. REALENGO: Flora, Coronel Tamarindo 612-A; Santa Helena, Av. Sta. Cruz 206. RIACHUELO: Farm. Riachuelo, 24 de Maio 440. RICARDO ALBUQUERQUE: Ivo, Estr. Nazaré 2574. ROCHA MIRANDA: Cordeiro, Tonázios 71. SANTA CRUZ: São Sebastião, Felipe Cardoso 27; Sepetiba, praia Sepetiba 650-A. SÃO CRISTOVÃO: Rivera, São Cristóvão 518; São Luiz, São Luiz Gonzaga 184; Ideal, Bela 43; São Jorge, Conde de Leopoldina 541. SÃO FRANCISCO XAVIER: Independência, São Francisco Xavier 665.

TIJUCA: Santa Lúcia, Desembargador Isidro 7-A; Esmeralda, Conde de Bonfim 819; Boa Vista, Boa Vista 105. TODOS OS SANTOS: Nossa Senhora Conceição, José Bonifácio 653. VILA ISABEL: Montanha, 28 de Setembro 326; Nova Portuense, Maxwell 338-A; Jardim, Visc. Santa Isabel 4; São Lourenço, Hipólito da Costa 37-A; VICENTE CARVALHO: Meriti, Av. Meriti 1.527-A.

ZONA SUL — BOTAFOGO: Standard, Senador Vergueiro 200-B; Silva, São João Batista 14; França, Passagem 141; Previdente, Voluntários da Pátria 152; São Luiz, Real Grandeza 196-A; Moderna, Real Grandeza 451. CATETE: Central: Catete 287. COPACABANA: Farm. Copacabana, Av. Copacabana 556; Nossa Senhora de Lourdes, Av. Copacabana 911-A; Cruzeiro, Av. Copacabana 1212; Barbosa, Francisco Sá 18-A; Moderna, Bulhões de Carvalho 109; Atlântica, Av. Princêsa Isabel 60; Siqueira, rua Siqueira Campos 240-A; Nossa Senhora da Glória, Av. Copacabana 95; São Tomé, Barata Ribeiro 698-C. GÁVEA: São Geraldo, Jardim Botânico 720. IPANEMA: Royal, Montenegro 129-D; Esperança, Visc. Pirajá 616. LARANJEIRAS: Lourdes, Cosme Velho 448; Paissandu, rua Paissandu 104-A. LEBLON: Farm. Leblon, Av. Ataulfo de Paiva 1113.

A "CUNARD LINE" E A "ITALIAN LINE" reivindicam os primeiro lugares no volume de transporte de passageiros

NOVA YORK — Os primeiro e segundo lugares no volume de transporte transatlântico de passageiros estão sendo reivindicados pela "Cunard Line" e pela "Italian Line".

A "Cunard Line" anunciou ter transportado, em 1955, 259.000 passageiros, em viagens de ida e volta. A "Italian Line" disse ter transportado 105.259 passageiros, no mesmo ano.

Deste modo as duas companhias transportaram mais de um têrço do volume total de passageiros, que foi de 964.000, isto é, 26.000 mais do que em 1954.

Comandos da Produtividade da Federação das Indústrias do Distrito Federal

Sob a denominação de "Comandos da Produtividade", o Departamento de Produtividade da Federação das Indústrias do Distrito Federal planejou uma série de visitas a estabelecimentos fabris desta Capital, com o objetivo de apreciar as condições de produção e trabalho e levar orientação aos empreendedores sôbre as modernas técnicas e processos de racionalização.

Esta semana tiveram início os referidos "comandos", com o comparecimento do presidente da Federação, sr. Zulfo de Freitas Mallmann, do diretor do D. P., sr. Affonso Campiglia, e técnicos, à Rheem Metalúrgica, situada em Cordovil. Ali, os presentes percorreram tôdas as dependências da fábrica, discutindo com seus diretores, chefes de pessoal, mestres, supervisores e operários questões relacionadas com a produtividade e a urgência de se incrementá-la em nosso país, para possibilitar a redução dos preços de custo a estabilização do custo da vida e a melhoria salarial para os trabalhadores.

Os operários da Rheem Metalúrgica manifestaram seu apoio às medidas que estão sendo tomadas pela Federação com êsse intuito. Na ocasião, os diretores da emprêsa premiaram dois trabalhadores por sua eficiência, assiduidade e interêsse pelo desenvolvimento da produção.

Em dificuldades a marinha mercante norte-americana

NOVA YORK, janeiro. A marinha mercante dos Estados Unidos é uma "indústria doente", em razão, sobretudo, da deficiência nas relações entre empregados e empregadores e do elevado custo de trabalho. Essa, a conclusão a que chegou a Comissão de Marinha Mercante da Câmara dos Deputados à base de sindicâncias públicas e privadas realizadas no ano passado, de que dá notícia o "Wall Street Journal". A Comissão recomendou a convocação de uma conferência de representantes da companhia e dos sindicatos de navegação, sob auspícios governamentais, a fim de melhorar as relações trabalhistas no meio marítimo. (AN-SINB)

EDIFICIO "ATATÁ"

ADMINISTRAÇÃO PREDIAL CÍVIA

Pelo presente edital são convidados todos os proprietários de apartamentos do Edifício "Atatá", sito à Rua Souza Lima n. 335, a comparecerem à Assembléia Geral Ordinária, a se realizar na sede da Imobiliária Cívia S. A., à Travessa do Ouvidor n. 17 - 2º. andar, no dia 6 do mês de fevereiro de 1956, segunda-feira, às 17 horas, em primeira convocação, e, às 17,30 horas, em segunda convocação, qualquer que seja o número de proprietários presentes, para deliberar sôbre os seguintes assuntos: a) — Exame e aprovação das contas do exercício de 1955; b) — Exame e aprovação do orçamento para o exercício de 1956; c) — Assuntos de interêsse geral.

Os Srs. procuradores ou representantes dos proprietários deverão apresentar as respectivas procurações ou documentos de representação.

Ficam avisados todos os proprietários e seus representantes de que não poderão participar das deliberações aquêles que não tiverem pago suas quotas vencidas.

Pelo Cond. do Edifício "Atatá"
IMOBILIARIA CIVIA S/A.
Seção de Condomínios

64283

AMPARO À PRODUÇÃO ALGODOEIRA

SÃO PAULO, 31 — Em despacho ao secretário da Agricultura, o governador do Estado determinou o máximo encorajamento aos campos de cooperação, devidamente fiscalizados. O despacho do chefe do Executivo está assim redigido: "Encorajar o máximo os campos de cooperação e fiscalização. Êste ano não adquiriremos sementes e maquinistas, e nosso projeto é ultrapassar à distribuição de sacos efetuados em 1955. Se v. excia. pessoalmente e com os técnicos dessa Secretaria cuidar do problema, tê-lo-emos definitivamente resolvido."

Em outro despacho, também ao titular da Agricultura, o chefe do Executivo diz o seguinte: "Estou sèriamente preocupado com a colocação da nossa safra algodoeira, uma das maiores da história paulista, graças às providências que adotamos no ano passado, distribuindo sementes. Se os lavradores não encontrarem preços remuneradores, abandonarão a malvácea que significa divisas para a nação e prosperidade para o interior. Peço-lhe estudos urgentes sôbre o produto, reunindo essa Secretaria tudo que me possa informar convenientemente. Desejo a seguir entender-me com os líderes rurais e favorecer o congresso algodoeiro que a FARESP entende promover. Dê preferência absoluta a esta matéria."

GOVÊRNO DO ESTADO

SERVIÇOS ELÉTRICOS DO ESTADO

CONCORRÊNCIA PÚBLICA

O Administrador dos "Serviços Elétricos do Estado" devidamente autorizado pelo Excelentíssimo Senhor Governador do Estado do Amazonas, torna público que, pelo prazo de 30 (Trinta) dias, a partir da data do presente Edital, fica aberta na CASA do AMAZONAS, sita à Rua Senador Dantas n. 44, 1.º andar, a Concorrência Pública para fornecimento de .. 1.703 medidores elétricos para Corrente Alternada assim discriminados:

Medidores monofásicos de 120 volts 60 ciclos

5 Amperes 1.500
10 " 100
15 " 20

Medidores trifásicos de 220 volts 60 ciclos, três fios, 2 elementos de corrente

10 Amperes 50
15 " 30
50 " 3

Todos os medidores deverão satisfazer as exigências constantes das normas estabelecidas pela EB-45 "Medidores Elétricos Monofásicos", da Associação Brasileira de Normas Técnicas e as constantes do Ante-Projeto de Especificação PEB-SIR da ABNT.

As propostas e especificações detalhadas, em duas vias, a primeira selada de acôrdo com a Lei, deverão ser enviadas em sobrecarta lacrada, dirigidas ao Administrador dos "Serviços Elétricos do Estado", para o endereço acima mencionado; com indicação "Concorrência para fornecimento de medidores". Em separado em sobrecarta também endereçada ao Administrador, os concorrentes juntarão os documentos de identidade e idoneidade que se seguem:

1.º) Prova de constituição legal da firma ou em caso de ser sediada no estrangeiro, de autorização para funcionamento no Brasil.

2.º) Atestado de idoneidade financeira, passado de preferência pelo Banco do Brasil.

3.º) Prova de quitação com as Fazendas Federais, Estadual e Municipal e com os Impostos de Renda e Sindical.

Necessitando os "Serviços Elétricos do Estado", evitar disperdício de energia elétrica, são elementos preferenciais, além do preço cotado, o prazo de entrega CIF Rio ou CIF Santos, dos referidos medidores.

Preços: Os preços devem ser dados na base CIF Rio ou CIF Santos, sendo que o embarque deverá ser feito pelo fornecedor, devendo as despesas de transporte, inclusive seguro, por conta dos "Serviços".

As propostas, deverão mencionar de maneira clara, o preço unitário de cada medidor de acôrdo com a sua capacidade, reservando-se os "Serviços Elétricos do Estado" o direito de adquirirem total ou parcialmente entre as firmas concorrentes, atendendo às condições apresentadas.

Os "Serviços Elétricos do Estado" se reservam ainda, o direito de recusarem tôdas as propostas apresentadas, de anular a Concorrência total ou parcialmente, se não lhes convirem os preços ou condições propostas.

As propostas serão abertas no dia do encerramento da presente Concorrência, às quatorze horas, no local acima citado, pela Comissão especialmente designada para êste fim, iniciando-se os trabalhos pelo julgamento dos documentos de idoneidade na forma estabelecida pelo Código de Contabilidade Pública da União.

Rio de Janeiro, 21 de janeiro de 1956.

Engenheiro *Carlos Eugênio Chauvin Filho* — Administrador dos Serviços Elétricos do Estado.

18275

EDIFICIO "ARAQUEM"

ADMINISTRAÇÃO PREDIAL CIVIA

Pelo presente edital são convidados todos os proprietários de apartamentos do Edifício "Araquem", sito à Av. Atlântica n. 554, a comparecerem à Assembléia Geral Ordinária, a se realizar na sede da Imobiliária Cívia S. A., à Travessa do Ouvidor n. 17 - 2.º andar, no dia 8 do mês de fevereiro de 1956, quarta-feira, às 17 horas, em primeira convocação, e, às 17,30 horas, em segunda convocação, qualquer que seja o número de proprietários presentes, para deliberar sôbre os seguintes assuntos: a) — Exame e aprovação das contas do exercício de 1955; b) — Exame e aprovação do orçamento para o exercício de 1956; c) — Criação de um fundo de reserva; d) — Eleição e posse do síndico para o exercício de 1956; e) — Assuntos de interêsse geral.

Os srs. procuradores ou representantes dos proprietários deverão apresentar as respectivas procurações ou documentos de representação.

Ficam avisados todos os proprietários e seus representantes de que não poderão participar das deliberações aquêles que não tiverem pago suas quotas vencidas.

Pelo Cond. do Edifício "Araquem"
IMOBILIÁRIA CIVIA S/A.
Seção de Condomínios

64285

INTERCAP

COMBINAÇÕES SORTEADAS

EM JANEIRO DE 1956

1.º — F V L 5.º — B F T
2.º — V B K 6.º — N F G
3.º — U E C 7.º — P C O
4.º — F V X 8.º — E N P

Total amortizado por sorteios:

Cr$ 182.445.634,40

COMPANHIA INTERNACIONAL DE CAPITALIZAÇÃO

SUCURSAL RIO: Avenida Graça Aranha, 19 - Sobreloja Tel. 42-7980.

PRÓXIMO SORTEIO 29 de fevereiro de 1956, quarta-feira, às 14 horas.

CIC

O pagamento dos títulos contemplados será feito a partir do próximo dia 6, na Avenida Graça Aranha, 19 - Sobreloja.

63943

ALIANÇA DA BAHIA CAPITALIZAÇÃO S.A.

COMPANHIA BRASILEIRA PARA INCENTIVAR O DESENVOLVIMENTO DA ECONOMIA

CAPITAL REALIZADO CR$ 2.000.000,00
SÉDE SOCIAL: RUA GUINDASTE DOS PADRES, 8 — SALVADOR — BAHIA
AGÊNCIA GERAL: AV. PRESIDENTE VARGAS, 642 — RIO DE JANEIRO

RESULTADO DO SORTEIO DE AMORTIZAÇÃO REALIZADO EM 31 DE JANEIRO DE 1956

	Plano A	Planos B e C
CAPITAL DUPLO	1 5 6 1 8	U J P
SEGUNDO	0 7 5 2 5	L G G
TERCEIRO	0 1 8 9 6	Q Q G
QUARTO	1 3 1 9 4	E L J
QUINTO	1 0 8 0 2	J Q X
SEXTO	. . . . .	J A Z

As listas que reproduzem o resultado do sorteio e trazem a relação dos contemplados são distribuídas a todos os nossos Agentes; solicite o seu exemplar.

AGÊNCIA GERAL: ED. "ALBACAP" — TEL.: 52-2108.

"O Melhor Título DENTRO DO Melhor Plano PELA Melhor Sociedade de Capitalização"

VIDA COMERCIAL

CÂMBIO

Ontem, êsse mercado funcionou calmo, tendo o Banco do Brasil oficializado as seguintes taxas:

	Vend.	Comp
Libra	52,6960	51,4080
Dólar	18,82	18,56
Franco suiço	4,4269	4,2834
Franco belga	0,3774	0,3682
Peso uruguaio	4,9074	4,7320
Peso argentino	—	—
Franco francês	0,0538	0,0525
Escudo	0,6607	0,6328
Peso boliviano	0,3137	—
Florim	4,9593	4,8331
Coroa sueca	3,6402	3,5513
Coroa dinamarquesa	2,7499	2,6340
Coroa tcheco-eslovaca	2,6139	2,55
Marco	4,4929	4,3831

OURO FINO

O Banco do Brasil afixou para compra do ouro fino, 1.000/1.000, o preço de Cr$ 29,8176, por grama.

BONIFICAÇÕES

Tabela de Bonificações afixada pelo Banco do Brasil, de acôrdo com a Instrução n. 114, da SUMOC:

	2ª Cat.	3ª Cat.	4ª Cat
US$	18,70	24,70	31,70
Libra, £	52,360	69,160	88,760
US$ convênio	17,19	22,95	29,67
Suiça	0,0491	0,0655	0,0847
França	0,0491	0,0655	0,9847
Bélgica	0,3406	0,4548	0,5830
Dinamarca	2,4661	3,2924	4,2565
Suécia	3,3249	4,4390	5,7388
£, Islândia	48,132	64,260	83,076

CAMBIO LIVRE
(Dia 31-1-956)

Cotações do dólar:
Na abertura: Compra Cr$ 70.00 a 70.50. Venda Cr$ 82.00 a 72.50.
No fechamento: Compra Cr$ 72.00 a 72.50. Venda 72.00 a 72.50.

Cotações da libra:
Na abertura: Compra Cr$ 194.00 a 195.00. Venda Cr$ 199.00 a 200.00.
No fechamento: Compra Cr$ 194.00 a 195.00. Venda Cr$ 199.00 a 200.00.
MERCADO — Funcionou calmo.

CAMARA SINDICAL
MÉDIAS CAMBIAIS FIXADAS
EM 28-1-956

MERCADO LIVRE	Cr$
América do Norte — Dólar	73 01
Alemanha — Marco	16,73
Inglaterra — Libra	200,17
Portugal — Escudo	2,63
MERCADO OFICIAL	
América do Norte — Dólar	18,82
Alemanha — Marco	4,4929
França — Franco	0,038
Inglaterra — Libra	52,4164
Suécia — Coroa	3,6402
Suiça — Franco	4,4269
MERCADO DE MOEDAS	
América do Norte — Dólar	71,70

CÂMBIOS ESTRANGEIROS

NOVA YORK, 31.
Abertura — Nova York sôbre **Londres** por £ 2.8056 comp. e 2.8068 vend. **Montreal** telegr. por $ 1.0009 comp. e 1.0015 vend. **Rio de Janeiro** por Cr$ 1.38 comp. e 1.43 vend. **Buenos Aires** tel. por P. 2.43 comp. e 2.50 vend. **Montevidéu** tel. por P. 25.25 comp. e 25.50 vend. **Paris** tel. por F. 0.2850 comp. e 0.2862 vend. **Berna** tel. por F. 23.33 comp. e 23.34 vend. **Estocolmo** tel. por Kr. 19.32 comp. e 19.34 vend. **Madrid** oficial por P. 2.36. **Lisboa** tel. por Esc. 3.49 comp. e 3.50 vend. **Bélgica** tel. por F. 2.0000 comp. e 2.0012 vend. **Amsterdam** tel. por Gr. 26.12 comp. e 26.14 vend. **Alemanha** tel. por Mark 23.67 comp. e 23.69 vend.

NOVA YORK, 31.
Fechamento — Nova York sôbre: **Londres** telegráfica por £ 2.8056 comp. e 2.8062 vend. **Montreal** tel. por $ 1.0009 comp. e 1.0015 vend. **Rio de Janeiro** por Cr$ 1.38 comp. e 1.42 vend. **Buenos Aires** telegr. por P. 2.40 comp. e 2.44 vend. **Montevidéu** tel. por P. 25.25 comp. e 25.50 vend. **Paris** tel. por F. 0.2850 comp. e 0.2862 vend. **Berna** tel. por F. 23.33 comp. e 23.34 vend. **Estocolmo** por Kr. 19.32 comp. e 19.34 vend. **Madrid** tel. por P. 2.38. **Lisboa** tel. por Esc. 3.49 comp. e 3.50 vend. **Belgica** tel. por F. 2.0000 comp. e 2.0012 vend. **Amsterdam** tel. por Gr. 26.12 comp. e 26.14 vend. **Alemanha** tel. por Mark 23.60 comp. e 23.68 vend.

LONDRES, 31.
Abertura — Londres, à vista, por £ sôbre: **Nova York** à vista por £ 2.8063 comp. e 2.8081 vend. **Rio de Janeiro** livre por Cr$ 200.00 comp. e 210.00 vend. **Buenos Aires** por P. 110.00 comp. e 115.00 vend. **Montevidéu** por P. 10.00 comp. e 10.50 vend. **Canadá** por $ 2.8031 comp. e 2.8044 vend. **Berna** por F. 12.2487 comp. e 12.2512 vend. **Amsterdam** tel. por F. 10.6275 comp. e 10.63 vend. **Paris** tel. por F. 984.12 comp. e 984.37 vend. **Genova** por L. 1.754 comp. e 1.755 vend. **Bruxelas** por F. 139.5750 comp. e 139.6250 vend. **Estocolmo** por Kr. 14.5187 comp. e 14.5225 vend. **Copenhague** por Kr. 19.3175 comp. e 19.32 vend. **Oslo** por £ Kr. 20.0088 comp. e 20.0125 vend. **Madrid** (oficial) por P. 30.66 comp. e 31.66 vend. **Lisboa** por Escudo 80.10 comp. e 80.20 vend. **Praga** tel. por Kr. 20.00 comp. e 20.25 vend. **Berlim** (marco bloqueado), por Mark 11.7287 comp. e 11.7312 vend.

LONDRES, 31.
Fechamento — Londres, à vista, por £ sôbre: **Nova York** à vista por £ 2.8062 comp. e 2.8068 vend. **Rio de Janeiro**, livre, por Cr$ 200.00 comp. e 210.00 vend. **Buenos Aires** por P. 110.00 comp. e 115.00 vend. **Montevidéu** por P. 10.00 comp. e 10.50 vend. **Canadá** por $ 2.8025 comp. e 2.8031 vend. **Berna** por F. 12.2475 comp. e 12.25 vend. **Amsterdam** tel. por F. 10.6287 comp. e 10.63 vend. **Paris** tel. por F. 984.12 comp. e 984.27 vend. **Genova** por L. 1.75450 comp. e 1.755 vend. **Bruxelas** por F. 139.60 comp. e 139.6250 vend. **Estocolmo** por Kr. 14.52 comp. e 14.5225 vend. **Copenhague** por Kr. 19.3175 comp. e 19.32 vend. **Oslo** por £ Kr. 20.0087 comp. e 20.0112 vend. **Madrid** por P. 30.66 comp. e 31.66 vend. **Lisboa** por Escudo 80.10 comp. e 80.20 vend. **Praga** por Kr. 20.00 comp. e 20.25 vend. **Berlim** (marco bloqueado) por Mark 11.7287 comp. e 11.7312 vend.

BUENOS AIRES, 31.
Fechamento — Sôbre Londres, à vista, por £: Taxa de compra (P) — 113.82. Taxa de venda (P) — 114.37. **Sôbre Nova York**, à vista, por 100 dólares: Taxa de compra (P) — 4.100,00. Taxa de venda (P) — 4.120,00.

MONTEVIDEU, 31.
Fechamento — (Mercado livre para transferências e pagamento de serviços financiais.) Sôbre **Londres** à vista por £: Taxa de compra (P) — 10.74. Taxa de vendo (P) — 10.79. Sôbre **Nova York**, à vista, por 100 dólares: Taxa de compra (P) — 385.50. Taxa de venda (P) — 386.50.

Stock Exchange de Londres

LONDRES, 31.
Plano B:
Títulos brasileiros:
Federais — Conversão, 1940, 4 % — 49.10.0. Empréstimos, 1913, 5 % — 49.10.0.
Estaduais — Distrito Federal, 5 % (nacionalizado) — 11.0.0. Rio de Janeiro, 1927, 7 % — 36.10.0. Bahia, 1928, 5 % — 34.0.0.
Títulos diversos — Bank of London & South America, Ltd. — 5.2.6. São Paulo Gaz Co. Ltd. (preferenciais) — 8.10.0. Cables & Wireless, Ltd., ordinárias — 2.1.3. Ocean Wilson Holdings, ord. — 0.11.3. Imperial Chemical Industries, Ltd. — 2.5.0. Lloyd's Bank, Ltd. ("A" Shares) — 2.15.0. Rio Flour Mills & Granaries, Ltd. — 1.15.0. São Paulo Railways, Co., Ltd. Ações 10/- — 0.2.3.
Títulos estrangeiros — Consols. 2 1/2 % — 55.7.6. Emp. de Guerra Britânico, 3 1/2 %. 1927/47 — 74.11.3. Shell Transport Trading — 6.16.0. Canadian Eagle Oil — 2.13.10. Royal Dutch Petroleum — 61.10.0.

BÔLSA DE VALORES

Não funcionou ontem.

CAFÉ

Mercado firme. Preços inalterados. O tipo 7, foi cotado a Cr$ 295,00 por 10 quilos. Não houve vendas. Entradas 2.010. Embarques não houve. Existência 753.122. Café despachado para embarques 123.808 sacas.

COTAÇÕES POR 10 QUILOS — Incluindo o preço de sacarias:

Tipo 2	Cr$ 355,00
Tipo 2	Cr$ 343,00
Tipo 4	Cr$ 331,00
Tipo 5	Cr$ 319,00
Tipo 6	Cr$ 307,00
Tipo 7	Cr$ 295,00
Tipo 8	Cr$ 283,00

PAUTA — Preço — Estado de Minas Gerais.

Tipo comum	Cr$ 29,50
Tipo fino	Cr$ 37,75
Estado do Rio:	
Tipo comum	Cr$ 27,00

CAFE' A TERMO — Não funcionou ontem.

DISPONIVEL
SANTOS, 31.

Tipo 4, Estilo Santos	Cr$ 379,00
Tipo 4, Santos, Riado	Cr$ 367,50
Tipo 4, Sem descrição	Cr$ 349,00

Posição — Estável.

Entradas	47.567
Embarques	53.691
Existência	2.695.567

Saídas 21. 675 sacas. Foram revertidas ao estoque 834 e retiradas 561 sacas.

CAFE A TERMO
Contrato B

	Abert.	Fech.
Fevereiro, 1956	379,80	379,80
Março, 1956	383,80	383,80
Maio, 1956	381,90	381,90
Julho, 1956	381,90	381,90
Setembro, 1956	381,90	381,90
Janeiro, 1957	381,90	381,90

VENDAS — Não houve.
Posição — Na abertura, paralisada; no fechamento, paralisada.

Contrato C

	Abert.	Fech.
Fevereiro, 1956	440,00	444,00
Março, 1956	445,00	447,00
Maio, 1956	447,00	449,00
Julho, 1953	449,00	450,00
Setembro, 1956	451,00	453,00
Dezembro, 1956	457,00	457,00
Janeiro, 1957	457,00	457,00

VENDAS — Nada.
Posição — Na abertura, calmo no fechamento, firme.

NOVA YORK, 31.
Contrato "S" — Santos — Extritamente — Mole

	Abert.	Fech.
Março, 1956	50,70	51,00
NOVO CONTRATO B		
Maio, 1956	40,75	49,00
Julho, 1956	47,90	48,15
Setembro, 1956	46,70	47,35
Dezembro, 1956	46,00	48,50

VENDAS — Na abertura, 7.500; no fechamento, 75.000 sacos.

NA ABERTURA — Mercado firme. Alta de 9 a 30 pontos.

NO FECHAMENTO — Mercado firme. Alta de 48 a 74 pontos.

AÇÚCAR

Mercado calmo. Preços inalterados. Entradas 9.000 sacos de Pernambuco. Saídas 20.000. Existência 122.028 sacos.

COTAÇÕES POR 10 QUILOS
RECIFE, 26.

Branco, cristal	Cr$ 435,00
Cristal, amarelo	Cr$ 390,00
Mascavinho	Cr$ 330,00

EM PERNAMBUCO
RECIFE, 31.
Mercado — Estável.
Preço — Por 60 quilos — Usina de primeira, não cotado — Usina de segunda, não cotado — Demerara, Cr$ 360,00 — Cristal Cr$ 360,00.
Entradas — Ontem: 32.477; desde 1º de setembro, 4.624.885.
Exportação: 53.655.
Existência: 1.039.161.
Consumo: 2.000.

ALGODÃO

Mercado calmo. Preços inalterados. Entradas 4.065 fardos, sendo 444 do Ceará; 1.295 da Rio Grande do Norte e 2.326 de Cabedelo. Saídas 1.205. Existência 41.590 fardos.

COTAÇÕES POR 10 QUILOS
Em cruzeiros

Fibra longa:	
Seridó, tipo 3	385,00 a 390,00
Seridó, tipo 5	375,00 a 380,00
Fibra média:	
Sertões, tipo 3	360,00 a 365,00
Sertões, tipo 5	340,00 a 345,00
Ceará, tipo 3	350,00 a 355,00
Ceará, tipo 5	330,00 a 335,00
Fibra curta:	
Matas, tipo 3	310,00 a 315,00
Matas, tipo 5	305,00 a 310,00
Paulista, tipo 3	Nominal
Paulista, topo 5	315,00 a 320,00

ALGODÃO A TÊRMO
Por 1 quilo
SÃO PAULO, 31.

	Abert.	Fech.
Fevereiro, 1956	28,90	29,00
Março, 1956	29,90	30,05
Maio, 1956	30,40	30,70
Julho, 1956	30,85	30,85
Outubro, 1956	32,30	32,30
Dezembro, 1956	32,90	32,90

Cotações do disponivel

Tipo 4	31,53
Tipo 5	29,87
Tipo 6	24,07

VENDAS — Na abertura, 20.000 quilos; no fechamento, 60.000 quilos.
Posição — Na abertura, firme; no fechamento.

EM PERNAMBUCO
RECIFE, 31.
Mercado — Estável.
COTAÇÕES — POR 10 QUILOS — Matas, tipo 5, Cr$ 380,00 — Sertões — tipo 5, Cr$ 440,00.
Entradas — Ontem, 319; desde 1º de setembro, 118.717.
Exportação: 576.
Existência: 24.771.
Consumo: 700.

NOVA YORK, 31.

	Abert.	Int.	Fech.
Março, 1956	34,70	34,70	34,73
Maio, 1956	34,17	34,21	34,13
Julho, 1956	33,16	33,20	33,02
Outubro, 1956	31,62	31,77	31,50
Dezembro, 1956	31,44	31,53	31,34
Março, 1957	31,29	N/c.	31,13
M. U. Mildes	—	—	35,45

NA ABERTURA — Mercado estável. Alta de 3 a 14 pontos.

NA INTERMEDIARIA — Mercado estável. Alta de 9 a 18 pontos.

NO FECHAMENTO — Mercado estável. Alta de 10 a 12 e baixa de 1 a 20 pontos.

CACAU

NOVA YORK, 31.

	Abert.	Fech.
Março, 1956	25,20	25,20
Maio, 1956	25,75	25,70
Julho, 1956	26,25	26,22
Setembro, 1956	26,90	26,75
Dezembro, 1956	27,30	27,16

VENDAS — Na abertura, nada; no fechamento, 332 contratos.

NA ABERTURA — Mercado firme. Alta de 30 a 41 pontos.
NO FECHAMENTO — Mercado estável. Alta de 25 a 30 pontos.

TRIGO

CHIGACO, 31.

Março, 1956	2.12,25
aio, 1956	2.08,12

EDIFICIO "SANTA FÉ"

ADMINISTRAÇÃO PREDIAL CIVIA

Pelo presente edital são convidados todos os proprietários de apartamentos no Edifício "Santa Fé", sito à Rua Leopoldo Miguez n. 7, a comparecerem à Assembléia Geral Ordinária, a se realizar na sede da Imobiliária Civia S. A., à Travessa do Ouvidor n. 17 - 2.º andar, no dia 7 do mês de fevereiro de 1956, têrça-feira, às 17 horas, em primeira convocação, e, às 17,30 horas, em segunda convocação, qualquer que seja o número de proprietários presentes, para deliberar sôbre os seguintes assuntos: a) — Exame e aprovação das contas do exercício de 1955; b) — Exame e aprovação do orçamento para o exercício de 1956; c) — Criação de um fundo de reserva; d) — Assuntos de interêsse geral.

Os Srs. procuradores ou representantes dos proprietários deverão apresentar as respectivas procurações ou documentos de representação.

Ficam avisados todos os proprietários e seus representantes de que não poderão participar das deliberações aquêles que não tiverem pago suas quotas vencidas.

Pelo Cond. do Edifício "Santa Fé"
IMOBILIARIA CIVIA S/A.
Seção de Condominios — 64507

EDIFICIO "RUBILITE"

ADMINISTRAÇÃO PREDIAL CIVIA

Pelo presente edital são convidados todos os proprietários de apartamentos do Edifício "Rubilite", sito à Avenida N. S. de Copacabana n. 383, a comparecerem à Assembléia Geral Ordinária, a se realizar na sede da Imobiliária Civia S. A., à Travessa do Ouvidor n. 17, 2.º andar, no dia 8 do mês de fevereiro de 1956, quarta-feira, às 9,30 horas, em primeira convocação, e, às 10 horas, em segunda convocação, qualquer que seja o número de proprietários presentes, para deliberar sôbre os seguintes assuntos: a) — Exame e aprovação das contas do exercício de 1956; b) — Exame e aprovação do orçamento para o exercício de 1956; c) — Criação de um fundo de reserva; d) — Assuntos de interêsse geral.

Os srs. procuradores ou representantes dos proprietários deverão apresentar as respectivas procurações ou documentos de representação.

Ficam avisados todos os proprietários e seus representantes de que não poderão participar das deliberações aquêles que não tiverem pago suas quotas vencidas.

Pelo Cond. do Edifício "Rubilite"
IMOBILIARIA CIVIA S/A.
Seção de Condominios — 64284

CLUBE DE REGATAS DO FLAMENGO

O "mais querido do Brasil" e o Carnaval de 1956 — Organizado o programa das festividades do corrente mês — A decoração das sedes obedecerá os seguintes motivos: "Fantasia" e "Arlequinadas"

Para o associado do Flamengo lêr, recortar e guardar, apresentamos hoje, o programa do mês de fevereiro, elaborado pelo Departamento Cultural e Recreativo do "mais querido do Brasil".

Hoje, na sede da Praia do Flamengo, das 21 às 24 horas, "Folias de Momo". Traje esportivo; dia 4, sábado, na sede da Avenida Ruy Barbosa, das 23 às 3 horas, "Baile de Gala", traje a rigor: "smoking" 'summer" e fantasia de luxo; e na sede da Praia do Flamengo, às 13 horas, homenagem à Crônica Carnavalesca, sendo servido, na ocasião, um "vatapá"; 5, domingo, na praia do Flamengo entre as ruas Silveira Martins e Ferreira Viana, das 10 às 13 horas, "Banho de Mar à Fantasia", promovido pelo "Grupo Flamengos de Verdade"; e na sede da Praia do Flamengo, "Carnaval dos Servidores do Flamengo", das 20 às 24 horas, traje esportivo, 11, sábado, na sede da Praia do Flamengo das 22 às 3 horas, "Baile de Carnaval", em homenagem ao quadro social do clube. Orquestra de Yôyô. Traje fantasia ou esportivo, 12 domingo, na sede da Praia do Flamengo, das 16 às 19 horas, "Matinée Infantil de Carnaval", em homenagem à petizada rubronegra. Traje esportivo ou fantasia; e, na sede da Praia do Flamengo, das 22 às 3 horas, "Baile de Carnaval", em homenagem à Embaixada dos Piranhas Orquestra de Yôyô. Traje esportivo ou fantasia, 13, segunda-feira, na sede da Praia do Flamengo, das 22 horas às 3 horas, "Baile de Carnaval", em homenagem à "Guarda Rubronegra". Orquestra de Yôyô. Traje esportivo ou fantasia, 14, terça-feira, na sede da Praia do Flamengo, das 16 às 19 horas, "Baile Juvenil de Carnaval", em homenagem aos associados com idade entre 10 e 17 anos. Traje esportivo ou fantasia. Orquestra de Yôyô; e, na sede da Praia do Flamengo, das 22 às 3 horas, "Baile de Carnaval", em homenagem ao "Grupo Flamengos de Verdade". Orquestra de Yôyô. Traje esportivo ou fantasia. 26, domingo, na sede da Avenida Ruy Barbosa, das 20 às 23 horas, "Boite Flamengo". Traje passeio completo. No dia 8, quarta-feira, não haverá "Folias de Momo", na sede da Praia do Flamengo, em face dos trabalhos referentes à decoração dos salões para o tríduo carnavalesco.

DECORAÇÃO DAS SEDES

Enorme é o entusiasmo reinante nos círculos rubronegros em, torno do Carnaval do corrente ano, pois a decoração das sedes do clube "mais querido do Brasil", organizada por uma equipe artística, bem demonstra o que serão os festejos de Momo no Clube de Regatas do Flamengo, pela originalidade dos trabalhos dos que estão encarregados da decoração. "Fantasia" será o motivo para a sede da Avenida Ruy Barbosa, que será inaugurada no acontecimento de relevo de 4 de fevereiro; o "Baile de Gala" e "Arlequinadas", para a sede da Praia do Flamengo, que será apresentada à numerosa família rubronegra dia 11, por ocasião do "Baile de Carnaval", em homenagem ao quadro social.

EXIGÊNCIAS DA CARTEIRA SOCIAL

Os associados, de maneira tôda especial os atletas e famílias de sócios, a diretoria do clube comunica que fará cumprir rigorosamente o dispositivo estatutário que regula o ingresso nas suas dependências. Em conseqüência, é oportuno salientar que só terão ingresso normal nas festividades carnavalescas, os portadores das indispensáveis carteiras sociais.

NO IATE CLUBE DE ITACURUÇÁ

O Iate Clube de Itacuruçá fará realizar no dia 4 mais um grande baile carnavalesco, antecedendo aos que ralizará, com o concurso de grandes orquestras, nos dias 11, 12, 13 e 14 próximos.

A FESTA DOS "MENDIGOS"

Cocada, quer ver todo mundo "com saco nas costas apanhando papel" — Mas, o baile do "Sindicato" é o grande acontecimento com dia e hora marcados

Desde o dia em que anunciamos, aqui, a realização do famoso baile promovido pelo não menos famoso "Sindicato dos Mendigos", tem havido uma correria infernal. Correria, por dois motivos. Primeiro, porque, em nossa primeira notícia, diziamos que a "farra" seria na rua Álvaro Alvim quando, de fato, será na rua Alcino Guanabara o que, no fim, dá quase na mesma coisa, porque esclarecido estava que o "negócio" ia "acontecer" na sede do Clube dos Estados. O segundo motivo, como dizem os rapazes do Sindicato, já está na cara": é o próprio baile. Ao chegarmos a esta altura, da notícia, parece até que estamos vendo aquêle "mocinho" de cabeça ligeiramente esbranquiçada, levar as mãos às cadeiras e nos olhar como inquisidor, querendo perguntar se não vamos falar na data da "farra".

Mas, acontece que vamos, sim. Vamos dizer que será no dia 4 de fevereiro, às 14 horas. O resto, não precisaríamos dizer, porque, quem já entrou, no "Sindicato", sabe, muito bem que o Nilo, o Pedro Rocha, o Cearense, o Cocada, o Armando que também é Cocada ,o Manolo, o Cunha, o Chinol, enfim, que a turma tôda está sempre muito interessaad em manter, de pé, o prestgio da "entidade". O resto é defender o"slogan" do "Sindicato" e tocar para a frente que a turma quer é brincar.

EM CURICICA

"SHOW" EXTRA DA "CARAVANA"

Os artistas devem estar em nossa redação, hoje, às 14 horas — "Cast" tabelado

A "Caravana Musical do Correio da Manhã" promoverá, hoje à tarde, um "show" extra no conjunto sanatorial de Curicica. Apesar das dificuldades existentes para a mobilização dos artistas, por ser dia de semana, desenvolveremos no entanto todos os esforços ao nosso alcance para que os internados em Curicica assistam a uma festa carnavalesca bastante animada.

SÁBADO NO MAXWELL

O encerramento da temporada dêste ano será no próximo sábado, na sede do Maxwell, onde haverá uma grande festa dedicada ao quadro social do clube. Sua diretoria tomou uma série de providências para recepcionar a "Caravana". Depois, deverá ser realizado um baile animado pelo próprio regional de Vargas.

NO MACKENZIE

Estava programado um "show" na sede do Mackenzie, e isto de acôrdo com entendimentos havidos entre um de seus diretores e o responsável pela "Caravana".

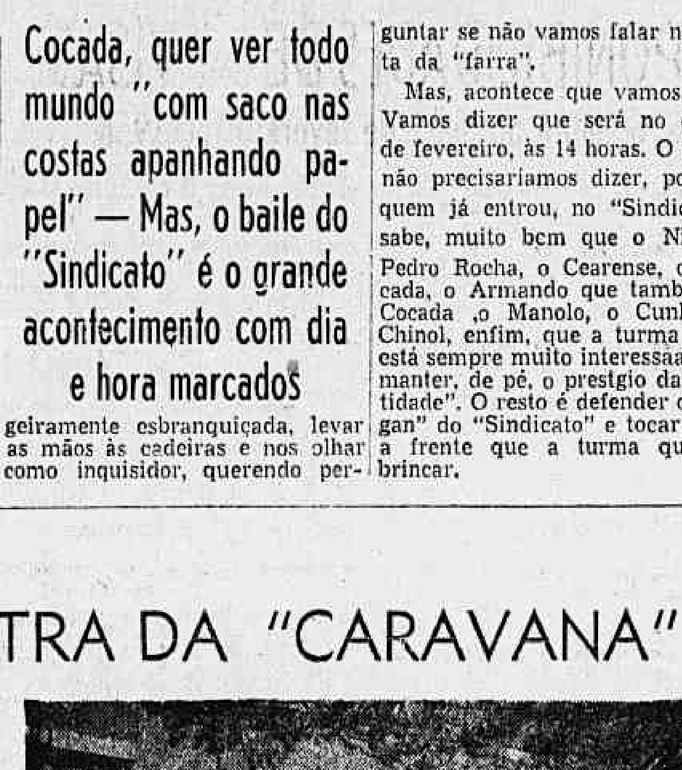

Linda Rodrigues continua abafando nos "show" da "Caravana Musical do Correio da Manhã".

E para que se realize o "show", um dos diretores do Mackenzie deve procurar, ainda hoje, o nosso redator para tratar de detalhes da festividade.

CONFRATERNIZAÇÃO DOS ARTISTAS

Haverá uma confraternização dos artistas após o encerramento do programa da temporada pré-carnavalesca. Será após o "show" no Maxwell.

CONVOCAÇÃO

Todos os artistas que participarão dos "shows" da "Caravana" devem estar em nossa redação hoje, às 14 horas, a fim de seguir para Curicica. Linda Rodrigues, Marli Sorel, Eli Martins, Lúcia Maria, Odete Rosa, "Ritmo dos Cubanos", Levi Santos, Odila Pereira, Roberto Guimarães, Dupla JJ, Vera Regina, Lourdinha Maia e todos os demais componentes da "Caravana" estão convidados para a festa de hoje.

BATALHA DE CONFETE, AMANHÃ, NO E.C. BENFICA

Magnífica batalha de confete será levada a efeito amanhã pelo Esporte Clube Benfica, das 21 às 24 horas, em sua sede, à Rua São Luiz Gonzaga, 2225, ocasião em que será homenageado o sr. Paulo Teixeira, figura por demais conhecida e admirada nos meios recreativos da cidade.

A Associação de Cronistas Carnavalescos recebeu atencioso convite para essa festa carnavalesca que deverá, por certo, assinalar mais um sucesso social do simpático e tradicional Esporte Clube Benfica.

ELEITA A RAINHA DOS EMBAIXADORES

Na sede do Clube dos Embaixadores foi realizada, na noite de anteontem, a última apuração do movimentado e interessante concurso destinado a eleger a rainha dêsse simpático grêmio recreativo da cidade. Após a contagem final dos votos sagrou-se vencedora a simpática Neusa Alves, com 31.311 votos.

O resultado geral foi o seguinte: 1º. lugar, Neusa Alves, 31.311 votos; 2º., Silvana Ribeiro, 7.840; 3º., Dora Alice, 5.825 e 4º. lugar, Expedita de Sousa, 1.520 votos.

CLUB DOS MILIONÁRIOS

Finalmente os foliões da Cidade Maravilhosa terão as festas tão ansiosamente aguardadas dos incríveis "Milionários" com a realização de monumentais tardes dançantes nos amplos salões da Associação dos Empregados do Comércio, das 14 às 19 horas de domingo e terça-feira de Carnaval, organizadas pelos infatigáveis foliões que são: Jofre, Jazbik, Manolo e Fernandes.

Famosa orquestra animará a festividade, que irá das 14 às 19 horas, e que constituirá a maior vitória dos "Milionários" no Carnaval de 1956.

"RAINHA DO CARNAVAL" O desfile de hoje no auditório da A.B.I.

Será levado a efeito, hoje, no Auditório da Associação Brasileira de Imprensa, às 20 horas, o desfile das candidatas inscritas no sensacional concurso promovido pela Associação de Cronistas Carnavalescos e que se destina a coroar a "Rainha do Carnaval de 1956". Tôda crônica especializada, bem como rádio, cinema e televisão, estão convidados para assistirem êste desfile de graça e beleza.

As candidatas se apresentarão em "maillot" ou biquini.

"MILIONÁRIOS DO URUGUAI"

Os "Milionários do Uruguai" realizarão êste ano o seu fabuloso 5º grande baile nos salões do Teatro João Caetano na "terça-feira gorda" no horário de 14 às 19 horas. Lembramos aos foliões que o Baile dos Milionários do Uruguai é também conhecido como "*Um mundo de Mulheres*", pois os brotinhos sempre superlotaram seus salões e êste ano mais uma vez continuarão firmes e animadas.

Compareçam todos ao mais famoso "*Baile de Casados*" da cidade. Convites pelo telefone 38-3209.

AS BATALHAS DE CONFETE DO GRAJAÚ

Sábado e domingo próximos, serão realizadas as já tradicionais batalhas de confete das ruas Uberaba e Botucatu, ansiosamente esperadas por quase tôda população carnavalesca da dade, sendo as mesmas em homenagem à Associação de Cronistas Carnavalescos.

A comissão promotora, composta pelos srs. Eugênio Borges Paschoal, o já conhecido "Lord Bicicleta", Ruy de Sá Imenes, Carlos de Souza Viana, Carlos Alberto Macêdo, Carlos Campos de Figueiredo e Francisco Paulo de Laet Rizzo, auxiliados por um grupo de gentis e graciosas senhoritas, tudo vem fazendo para que estas festas venham efetivamente a constituir um acontecimento de relêvo no Carnaval de 1956.

A Associação de Cronistas Carnavalescos instituiu o troféu "Rubens Rezende", que será ofertado à representação das Grandes Sociedades Carnavalescas, que melhor se apresentar ao grande desfile que ali será realizado.

AVIAÇÃO

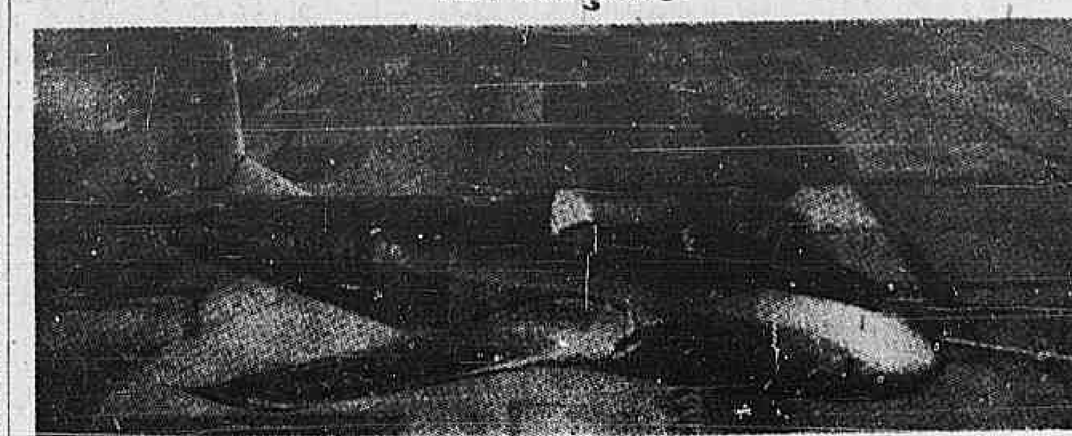

"MENTOR TRAINER" — Apresentamos a primeira fotografia do novo avião da "Beechcraft" construído em Wichita (Kansas) USA, a jato para treinamento. O modêlo é n.º 73, dois lugares equipado com duas turbinas "Continental — J 69,T-9" de aproximadamente 900 libras de empuxo estático. A velocidade máxima é de 253 nós a 15.000 pés. Irá iniciar os vôos de experiências ainda êste mês, para homologação.

MOTOR NUCLEAR PARA AVIÕES

WASHINGTON, 31. A Comissão de Energia Atômica revelou que está submetendo a provas um motor nuclear protótipo para aviões e que acelera os trabalhos a respeito de "várias" armas atômicas novas, ao mesmo tempo que aumenta os estoques das armas nucleares já existentes.

A Comissão fêz essa revelação em seu relatório Semestral ao Congresso, no qual declara que já foi submetido a "algumas provas" um motor atômico para aviões, construído pela General Electric, Co., em Idaho. As referidas provas não significam que estejam próximos os aviões atômicos, pois ainda falta resolver muitos problemas, como o da proteção dos tripulantes contra as irradiações nucleares.

Anunciou também a Comissão que em suas instalações de Idaho será iniciada na próxima primavera a construção de um protótipo de motor atômico para navios de guerra de grande tonelagem. Essa construção - acrescenta - faz parte de um programa de motores nucleares de 3.000 a 4.000 HP, para uso em navios de guerra, desde os pequenos submarinos até os maiores porta-aviões.

A Comissão informa a seguir que as experiências atômicas da primavera passada, em Nevada, "abriram novos e promissores caminhos para a investigação e a criação" de armas nucleares e que os trabalhadores correspondentes se estão acelerando. Acrescentou, porém sem identificar os novos tipos de armamentos atômicos, que os mesmos "reforçam materialmente as defesas dêste país e do mundo livre". Acredita-se que entre os novos tipos de armas há granadas anti-aéreas e outros projetis tele dirigidos.

Mais adiante, declara que estão sendo acumuladas armas do tipo das que foram detonadas durante as provas com as bombas de hidrogênio de 1954.

Outra parte do relatório diz que estão adiantadas as gestões para criação de um organismo atômico internacional, acrescentando que até 31 de dezembro último os Estados Unidos tinham firmado convênios para o uso pacífico da energia atômica com 22 nações, e que estão em andamento mais cinco acôrdos.

Diz ainda o relatório, em outro capítulo, que a guerra atômica pode desencadear epidemias de tifo, pois as investigações feitas na Universidade John Hopkins indicam que uma irradiação "moderada" pode reativar infecções latentes de tifo.

Afirma a seguir que os Estados Unidos continuam aumentando suas instalações para a investigação e trabalhos atômicos. Essas inversões somam hoje 6.600.000.000 de dólares e chegarão a 7.500.000.000 quando estiverem terminadas as instalações atualmente em construção.

Finalmente, revela a Comissão que continuam sendo acumuladas reservas de matérias primas nucleares e que os Estados Unidos continuam a ser "um dos principais produtores de urânio do mundo." UP.

REFORMADOS "EX-OFÍCIO"

Foi reformado "ex-ofício", na graduação de terceiro-sargento, o cabo Felipe de Sousa da Silva e o taifeiro de primeira-classe Sebastião Mandu da Silva.

CONTRATO DE 303 MILHÕES DE DÓLARES

WASHINGTON, D. C. 31 — O Govêrno dos EE. UU., firmou um contrato no valor de 303 milhões de dólares com a fábrica "Boeing".

Com êsse contrato a USAF ficará atendida em parte no novo programa de reequipamento para aquisição de bombardeios de grande raio de ação "B-52" a jato. I. P. S.

REQUERIMENTOS DESPACHADOS pelo ministro da Aeronáutica

O ministro Vascó Alves Secco despachou os seguintes requerimentos:

Suboficial João Vieira dos Passos e sargento Acácio Messias de Figueiredo, solicitando cancelamento de punições. "Cancelem-se";

Sarg. José Severino da Silva, solicitando transferência para a reserva remunerada. "Indeferido";

Sarg. Plínio de Oliveira Lima, solicitando autorização para gozar férias regulamentares relativas ao ano de 1955 na República do Uruguai. "Autorizo";

Sarg. Santiago Cordeiro da Cruz Saldanha, solicitando autorização para contrair matrimônio com a senhorita Maria Adelaide Fernandes, de nacionalidade portuguesa. "Concedo";

José Corme Corrêa, solicitando o pagamento de abono de emergência, de que trata a lei n. 1.765 de 18 de dezembro de 1952. "Indeferido".

CONSIDERADO PROMOVIDO

Foi considerado promovido à graduação de terceiro-sargento, o cabo reformado Antônio Mariano dos Santos, sendo promovido ainda às graduações de segundo e de primeiro-sargento.

DESIGNAÇÕES E DISPENSAS de oficiais da FAB

O major brigadeiro Vasco Alves Secco ministro da Aeronáutica assinou os seguintes atos:

Dispensando, por necessidade do serviço, o major-aviador João Batista Monteiro Santos Filho, das funções de prefeito de Aeronáutica do Recife;

Dispensando, por necessidade do serviço, o capitão-aviador Manoel Garcia Gonçalves, das funções de prefeito de Aeronáutica de S. Paulo;

Dispensando o primeiro - tenente aviador Paulo de Tarso Torres Leite Soares, das funções de ajudante de ordens do tenente-brigadeiro Fábio de Sá Earp;

Dispensando, por necessidade do serviço, das funções de instrutor da Escola de Oficiais-Especialistas e de Infantaria de Guarda, os tenentes Messias Pontoni e Ion Oscar Augusto;

Designando, por necessidade do serviço, o major graduado Antônio Domingos, para exercer as funções de prefeito de Aeronáutica do Recife;

Designando, por necessidade do serviço, o primeiro-tenente aviador Walter Ribeiro Guimarães para exercer, interinamente, as funções de prefeito de Aeronáutica de S. Paulo.

NÃO HAVERA' HOJE AUDIÊNCIA PÚBLICA

Por determinação do ministro Vasco Alves Secco, não haverá hoje a audiência pública semanal.

UNIFORME DE VERÃO

O ministro Vasco Alves Secco dirigiu um aviso ao brigadeiro Manoel N. Castelo Branco, diretor-geral de Intendência da Aeronáutica, declarando que, atendendo às sugestões formuladas pelo brigadeiro Henrique Fleiuss comandante da Escola de Aeronáutico dos Afonsos resolveu tornar extensivo ao pessoal militar em serviço na guarnição dos Afonsos o uniforme de verão, estabelecido pelo aviso n. 19, de 18 de fevereiro de 1950.

"ASAS DO BRASIL"

Será irradiado pela Rádio Nacional o programa "Asas do Brasil", de interêsse da Aeronáutica, todos os sábados, das 20,30 às 21 horas.

AVISO AOS AVIADORES

A Diretoria de Rotas Aéreas divulgou ontem as seguintes informações:

ILHÉUS — Rádio Ilhéus, freqüência de 4220 quilociclos, restabelecida.

S. PAULO — Aeródromo de Marte — Rádio-farol prefixo MT e tôrre de contrôle, freqüência de 395 quilociclos, restabelecida.

WARREN, Wyoming (IPS) — O pilôto brasileiro, 1.º Ten. int. aer. Raul V. Netto, se acha estacionado na Base Aérea de Warren, nêste Estado. O Tenente Raul, cuja espôsa e filhos residem na Base Aérea de Santa Cruz, no Rio de Janeiro, está fazendo o Curso de Oficiais Intendentes, curso que funciona em conexão com o Programa de Assistência da Defêsa Mútua dos Estados Unidos.

CUMPRIMENTOS DO MINISTRO DA AERONÁUTICA

O chefe do Estado-Maior da Aeronáutica, major-brigadeiro Armando de Sousa e Melo Ararigbóia, convidou os oficiais-generais, oficiais superiores e chefes de serviço da Fôrça Aérea Brasileira para apresentar cumprimentos ao ministro Vasco Alves Secco, por motivo de permanência na pasta da Aeronáutica, na próxima quinta-feira, dia 2 de fevereiro, às 16 horas, no salão nobre do Ministério.

Estão igualmente convidados todos os civis que desejarem apresentar seus cumprimentos ao ministro da Aeronáutica.

O E. M. Aer. estabeleceu o uniforme 6. º*(gabardini caqui)*.

PROSSEGUIRA' O VÔO

PARIS, 31. O capitão William Judd, que fêz sózinho a travessia do Atlântico num pequeno avião "Cessna-180", desde os Estados Unidos, continuará amanhã, cedo, seu voo rumo ao Cairo.

Seu voo direto entre os EE. UU. e o Cairo foi interrompido ontem pela manhã em Paris devido ao mau tempo.

Hoje a imprensa parisiene elogia Judd com o mesmo entusiasmo com que fêz há 28 anos quando Charles Lindbergh também realizou um voo solitário dos EE.UU. à França.

Judd empreendeu a travessia para ganhar 25.000 dólares. U. P.

TODOS SALVOS

ANCHORAGE, (Alaska) 31. 4 pessoas, cujo avião da Guarda Nacional se espatifou ao aterrissar, foram salvas hoje, depois de permanecerem 3 dias ao relento, suportando uma temperatura de mais de 29 graus abaixo de zero.

As 4 pessoas salvas são o brigadeiro general John Noyes, da Guarda Nacional do Alasca; major Robert Kolb, sargento Richard August e major Francis Siegwart.

Informa-se que o general Noyes se acha em estado grave. U. P.

ENCONTRADO O AVIÃO 10 passageiros mortos

CARACAS, 31. Foram encontrados os destroços de um avião que transportava 10 passageiros e que se chocou contra a montanha Capaya, no Estado de Miranda. As informações recebidas indicam que não há sobreviventes.

O avião era conduzido pelo pilôto americano, Charles B. Boughan, antigo pilôto particular do ex-rei Faruk, do Egito.

O aparelho encontrava-se desaparecido desde sábado passado, como divulgamos. U. P.

OS FESTEJOS CARNAVALESCOS

No Clube de Aeronáutica — Recomendações da Diretoria

Sob a direção de conhecidos técnicos em decoração, os salões do Clube de Aeronáutica estão sendo submetidos a ornamentação adequada, como parte dos preparativos para os quatros grandes bailes de Carnaval.

Segundo o programa elaborado pelo Departamento Recreativo do Clube, os bailes terão lugar nos dias 11, 12, 13 e 14 de fevereiro próximo. Um baile infantil está programado para o dia 13, no qual tomarão parte os filhos dos associados do Clube.

Os pedidos de reserva de mesas e convites podem ser feitos até o dia 7, das 9 às 18 horas, na Secretaria do Clube.

A Diretoria do Clube de Aeronáutica solicita aos associados que desejarem levar convidados às festas carnavalescas, a gentileza de providenciarem o preenchimento dos formulários que se encontram na Secretaria, dentro do prazo estipulado, a expirar-se no dia 7 de fevereiro próximo.

A Diretoria encarece a colaboração dos sócios em vista de ser demorado o processo de confecção das carteiras de ingresso, no estilo dos cartões de identidade.

CONHECIMENTOS mais precisos dos oceanos

Resoluções adotadas na reunião de Tóquio

PARIS, (especial para a Agência Nacional) — A UNESCO publicou uma informação preliminar sôbre a reunião realizada em Tóquio, em outubro passado, pelos membros do "Comitê Consultivo de las Ciências del Mar". Nessa informação, a Unesco apresenta um plano geral de trabalhos a serem realizados para se alcançar um conhecimento mais preciso dos oceanos. A Organização da Alimentação e da Agricultura também participa dêsses trabalhos fundamentais iniciados pela Unesco, há vários anos, e continuados mais tarde em várias cidades do Brasil, e, principalmente, em São Paulo. Algumas das fórmulas encontradas pelos peritos latino-americanos foram tomadas em consideração nas deliberações de Tóquio, e assim a idéia primitiva de criar uma rêde de laboratórios de biologia marítima ao largo das costas dos países de língua espanhola e portuguêsa se estendeu a outras águas, para abarcar zonas menos estudadas do Oceano Indico, Africa, Sul Asiático e costas ocidentais da Austrália.

Assim, pode-se ver melhor o alcance dos trabalhos realizados pelas organizações latino-americanas, pois agora nas recomendações de Tóquio fixou-se a necessidade de se proceder por etapas num vasto programa em que entrem as matérias mais diversas, matemática, física e geofísica, química, geologia, meteorologia e biologia. Este conhecimento teórico do mar e de suas riquezas permitirá mais adiante uma exploração mais racional dos oceanos, podendo-se contar no futuro com maiores recursos alimentícios com que enfrentar as novas exigências da população humana, de acôrdo com as previsões firmadas pela Organização da Alimentação e Agricultura.

Na América Latina, os trabalhos sôbre biologia marítima foram realizados sob os auspícios do Centro de Cooperação Científica da Unesco, estabelecido em Motevidéu, e êsse Centro há de promover, de acôrdo com os planos de Tóquio, a realização de um "simposium" destinado ao estudo de certos problemas técnicos relativos à produção do mar. Diversos organismos de pesca e outros de caráter científico sugeriram que seja esta precisamente a base inicial dos futuros estudo que a Unesco terá de desenvolver com cooperação com os centro especializados, com as Nações Unidas e com a própria Organização de Alimentação e Agricultura. As instituições de caráter particular também serão convidadas a participar dêstes trabalhos e em breve começará o intercâmbio de informações entre aquêles que atualmente se dedicam ao estudo das ciências mencionadas.

JOVEM AMERICANO OBTÉM PRÊMIO NA HOLANDA

HAIA — O filho de um agricultor americano obteve um prêmio por suas traduções do idioma holandês e por seus trabalhos literários realizados na Holanda. James Holmes, natural do Estado de Iowa, chegou à Holanda em 1949, com uma bôlsa universitária, tendo, desde então, publicado várias obras de tradução de poesias e realizado importantes estudos literários.

RECORDE NO MERCADO HOLANDÊS DE HORTALIÇAS

HAIA, janeiro — As vendas de hortaliças na Holanda registraram um recorde em 1955, tendo sido exportadas 360.000 toneladas de verduras, no valor de 205.000.000 de florins, segundo declarou o sr. N. A. Laarman, diretor do Departamento Central de Vendas de Hortaliças.

Acrescentou, o sr. Laarman, que 36% do total da produção de hortaliças foram exportados.

O sr. Laarman também se declarou "francamente otimista" quanto às perspectivas para êste ano, salientando que a excelente qualidade dos produtos da horticultura holandesa assegurou bom nome para os legumes e frutas holandesas nos mercados estrangeiros. A Alemanha Ocidental está importando mais tomate da Holanda do que da Itália, como anteriormente.

Há possibilidade de serem expandidos os mercados de frutas e legumes holandeses no exterior — salientou o sr. Laarman, que citou uma longa lista de países cujas importações dos produtos da horticultura holandesa têm aumentado de ano para ano.

Está sendo estimulada — acrescentou — a exportação de repolhos holandeses para os Estados Unidos, Grã-Bretanha e Alemanha Oriental. S. H. I.

MARINHA

DEIXARÁ HOJE O COMANDO GERAL DO C.F.N. O ALMIRANTE SYLVIO DE CAMARGO

Retira-se para a vida civil — Assumirá o alt. Rubens Constant de Magalhães Serejo — Troca de platinas no Quartel Central — Autoridades presentes — Fôrça naval do Sul — Promoção de guardas-marinhas — Atos do ministro

Realiza-se hoje, às 15 horas, no Quartel-General do Corpo de Fuzileiros Navais, a cerimônia de transmissão do comando geral do Corpo que será feita pelo almirante de esquadra Sylvio de Camargo ao vice-almirante Rubens Constant de Magalhães Serejo, recentemente nomeado pelo chefe do govêrno.

O ato será presidido pelo ministro da Marinha e contará com a presença da altas autoridades civis e militares especialmente convidadas.

O almirante Sylvio de Camargo após 41 anos de relevantes serviços prestados à Marinha e ao Brasil solicitou a sua transferência para a reserva remunerada, deixando uma grande lacuna no Corpo de Fuzileiros Navais.

Curso Especial de Observadores Aéreos

O ministro Alves Câmara assinou ontem portarias designando o capitão-tenente fuzileiro Nelson Louzada Maia e o 1.º tenente Roberto Arieira para exercerem as funções de instrutores do Curso Especial de Observadores Aéreos, sem prejuízo das que já exercem.

Almirante argentino recebido pelo ministro

O titular da pasta, almirante Antônio Alves Câmara, recebeu, ontem, em audiência, o almirante P. Vaco que se fazia acompanhar do adido naval argentino.

Almirante Salalino Coelho

Atingiu a idade limite de permanência no serviço ativo, o almirante de esquadra Salalino Coelho, que recentemente exerceu as funções de chefe do Estado-Maior da Armada.

Movimentação de navios

O rebocador "Tridente" suspendeu de Recife com destino ao Atol das Rocas e o navio-transporte "Barroso Pereira" com destino ao Rio Grande suspendeu de Santos.

Exclusão a bem da disciplina

Foram excluídos do serviço ativo da Armada, a bem da disciplina, por má conduta habitual, os marinheiros Romeu Carlos Correa Calil, Júlio Luiz de Melo e José de Lima Filho.

Ajudante de ordens

O ministro designou o cap.-tenente Valentim Pereira Ferreira para exercer as funções de ajudante de ordens do comandante do 4.º Distrito Naval.

Troca de platinas de almirantes fuzileiros

Realizou-se na manhã de ontem, no quartel-central da guarnição do Corpo de Fuzileiros Navais, na ilha das Cobras, a cerimônia de mostra geral e troca de platinas de oficiais-generais recentemente promovidos.

A solenidade teve início com a chegada do almirante Sylvio de Camargo, comandante geral do C. F. N., que se fazia acompanhar dos capitães Migueles e Clinton, assistente e ajudante de ordens, sendo recebido pelo almirante Rubens Serejo, comandantes da guarnição e pela tropa formada sob o comando do capitão-de-mar-e-guerra Cândido da Costa Aragão. Após os cumprimentos, o almirante Camargo passou em revista à tropa, dirigindo-se ao gabinte do comando onde aguardou a chegada do chefe do Estado-Maior da Armada.

Chegada do chefe do ema

Cêrca das 10,30 horas, chegou ao quartel daquela tradicional unidade de elite de nossa Marinha de Guerra, o almirante Renato de Almeida Guillobel, chefe do Estado-Maior da Armada, acompanhado de seu ajudante de ordens, sendo recebido pelos almirantes Sylvio de Camargo e Rubens Serejo e pela tropa, com as honras de estilo. Em companhia do comandante Aragão passou em revista aquele tropa.

TROCA DE PLATINAS

A seguir, teve lugar a cerimônia da troca das platinas dos almirantes Sylvio de Camargo e Rubens Constant de Magalhães Serejo, recentemente promovidos aos postos de almirante de esquadra e vice-almirante, respectivamente, que foi feita pelo chefe do E. M. A. ao comandante geral do C. F. N. e êste a do comandante do quartel central da guarnição.

O almirante Sylvio de Camargo em brilhante improviso, não escondendo a emoção em que se encontrava, declarou "sentir-se orgulhoso por ter sido o primeiro vice-almirante fuzileiro naval e naquele momento em que fazia a troca das platinas do almirante Rubens Serejo, amigo desde os bancos escolares, esperava que o mesmo usasse as suas platinas e conservasse com patriotismo e honra o patrimônio tradicional Corpo de Fuzileiros Navais.

A leitura dos respectivos decretos de promoção foi feita pelo capitão tenente Hélio Migueles Leão, assistente do comando geral.

Medalha Naval de Serviços Distintos

A seguir, o almirante Renato Guillobel procedeu a entrega ao almirante Sylvio de Camargo da Medalha Naval de Serviços Distintos. Disse o chefe do E. M. A. que ninguém mais que o agraciado fez pelo Corpo com carinho e zelo, procurando melhorá-lo e dotá-lo de recursos próprios, como a criação do Centro de Instrução, melhoramentos nos postos de fronteiras, novos aumamentos e aumento do efetivo para dez mil homens, etc. Sentia-se honrado em colocar a medalha no peito do almirante Camargo para que êle na vida civil que amanhã ia iniciar lembrasse que a Marinha não se esquecera dêle.

Retira-se o Chefe do E. M. A. e o CMT do C .F. N. ...

Logo após, os almirantes Renato de Almeida Guillobel e Sylvio de Camargo despediram-se retiram-se, sendo-lhes prestadas as honras de estilo. *No Comando da Guarnição o Capitão Alberto Sales*

Teve lugar a seguir, a transmissão do comando do quartel-central da guarnição pelo almirante Rubens Serejo ao capitão de mar e guerra Alberto Gurgel Sales recentemente nomeado.

Promoção de guardas marinhas intendentes de 1954

O presidente da Rapública assinou decreto promovendo, no Corpo de Intendentes da Marinha, ao Pôsto de segundo tenente os guardas - Marinhas Intendentes da Marinha: Igaro Passos, Mauricio Alves dos Santos Adelino Martins de Carvalho, Antônio Carlos Amendoeira, Jair Marques Pimentel, Ney Salvador Dias, Adelino Abreu de Moraes, Alencar Gomes Leal, Afrânio Costa de Castro, Moacyr Ferreira, José Maria da Fonseca, Manuel Rêgo Filho, Armando Luiz Gonzaga, Amilcar Araújo, Ely Elton Silva, Otto Frederico Pereira de Carvalho, Attilio Marotti Filho, João Baptista de Mello e Souza Júnior Antônio Magno de Andrade Martusceill, Roberto de Castro Filho, Abel Arthur Arno Roeder, José Carlos da Silva, Antônio Arthur Fernandes Gomes, Alfredo Lopes da Costa, Alberto Reis Guimarães, Erich Schultz Lacerda Guimarães, Edilson Caldas José Augusto Ferraz de Assis, Benedito Medeiros Cavalcante, Gilberto Costa Santos, Martino Martins Pacheco, Humberto Teixeira Serraino Rogério de Aguiar, Maximiano Alves, Luiz Octávio Monteiro Rodrigues, Carlos Herilio de Freitas Mello, Raul Murillo da Silva, Edmar José Carraro Portugal, Henrique Mac Gord José Raposo Cabral, Adelmo Martins Lage, Augusto César Falcão de Queiroz, Luiz Carlos da Cunha Frota Francisco César da Costa Mendes, Luiz Augusto de Martin Sampaio, José Ubyrajara Silva Almeida, Mauricio de Aquino Prado, José Alfredo Sérgio Ferreira, Henrique Antônio Vieira de Casiro, Haroldo Belem, Jofre Ramos de Oliveira Carvalho, José Câmara Fonseca, Eloy Figueiredo, Carlos Alberto Wienskoski e Ayrton Gitahy de Brito.

Medalha da Fôrça Naval do Sul

Foi assinado decreto concedendo aos oficiais abaixo relacionados as medalhas de bronze da Fôrça Naval do Sul: Capitães-de-mar-e-Guerra - Luiz Clóvis de Oliveira e José Francisco da Silva Capitães-de-Fragata - Pedro Penna Brightmoro, Mário Carneiro de Campos Esposel, Aprigio Brandão de Carvalho, Hélio Gonçalves Castello Branco, Christóvão Luiz de Barros Falcão, Heitor Plaisant Filho, Milton Pereira Monteiro, Geraldo Luiz Peixoto, Jair Carneiro Toscano de Britto, João Luiz de Castro e Silva, Ivo Accioly Corseuil e Affonso José Pereira; Capitães-de-Corveta - Waldemiro Alves Corrêa Nunes, Osmar Pereira Guimarães Alvaro Calheiros, Mário Soares Pinheiro, Vanius de Miranda Nogueira, Evaldo Nabuco de Araújo Sá Rêgo, Júlio de Sá Bierranbach, Henrique Alberto Sadock de Sá Motta, Humberto Giudice Fittipaldi, Lélio Cavalcanti, Jorge da Cruz Soares, José Geraldo Brandão, Adhaury da Costa Rocha, Fernando Carlos Cristófaro Alves da Cunha, Laerte Pereira da Motta, Antônio Martins Fontes, José Freire de Carvalho, Alfredo Karam, José Augusto de Alcântara Maciel Bezerra Cavalcanti; Capitão-Tenente AM - Deolindo dos Santos Valle, Primeiro-Tenente AM - Sizenando Nunes de Freitas e Primeiro-Tenente AM - Manoel Antônio de Almeida.

OS BANCOS PREFEREM EMPRESTAR À INDÚSTRIA E AO COMÉRCIO

BELO HORIZONTE — De acôrdo com o último boletim do Banco do Brasil — Comércio Internacional — as atividades bancárias em nosso país, em 30 de setembro de 1955, se processaram, resumidamente, da seguinte maneira:

Continuou em rítmo lento o aumento dos empréstimos que, de 203.646 milhões em 31 de agôsto, subiu a apenas 207.241 milhões no mês de setembro. O comércio e a indústria absorveram as maiores parcelas do acréscimo verificado no mês (mais de 3.000 e 1.679 milhões de cruzeiros, respectivamente). No total dos empréstimos, o Banco do Brasil participou com 47% (97.529 milhões de cruzeiros), os bancos nacionais com 49% (101.002 milhões) e os bancos estrangeiros com 3% (5.430 milhões). As casas bancárias estavam representadas por sòmente 1% (2.280 milhões de cruzeiros). Coube ao comércio a maior cifra dos empréstimos com 63.466 milhões de cruzeiros, ... 31%), seguindo-se a indústria com 61.631 milhões (30%) e a lavoura com 31.071, (10%). O govêrno federal e as autarquias figuram nessas operações com .. 10.768 e 3.999 milhões de cruzeiros.

Expressaram-se os depósitos, no fim de setembro, em 181.250 milhões de cruzeiros, excedendo os do mês anterior em 3.316 milhões. Os depósitos à vista e a curto prazo cresceram de 3.252 milhões, elevando-se à importância de 159.701 milhões. Os saldos de caixa somaram 26.813 milhões, sendo 10.392 em moeda corrente, 11.167 no Banco do Brasil, 3.958 milhões à ordem da Superintendência da Moeda e do Crédito e 1.296 em outras espécies.

Os débitos dos bancos junto à Caixa de Mobilização Bancária alcançaram 6.937 milhões de cruzeiros, cabendo ao Banco do Brasil 2.000 milhões e aos demais estabelecimentos bancários os restantes 4.937 milhões de cruzeiros. Belp.

OLIVIA MANNING: uma novelista contemporânea

Seu primeiro romance — Bem recebida entre os críticos profissionais e o público "esclarecido"

LONDRES, janeiro, 56. Durante os últimos dez anos, o talento sensível, às vêzes quase místico de Olivia Manning foi lentamente causando impressão na Inglaterra - não apenas entre os críticos profissionais mas também entre o público esclarecido. Digo "esclarecido" porque Olivia Manning não é uma escritora que tenha por objetivo ou já tenha recebido grande aplauso público. Da mesma forma que seus romances e contos versam sôbre pessoas cujos espíritos se acham semi-afastados da realidade, assim também ela, como romancista se acha um tanto ou inteiramente afastada das desordenadas bibliotecas-ambulantes, Livros do Mês e publicações periodicas. De todos os romancistas que se firmaram desde o fim da guerra, talvez seja ela a mais puramente artista.

Seu primeiro romance "The Wind Changes" foi publicado em 1938, com boa aceitação por parte da crítica. Trata-se da história trágica de uma escritora irlandesa que se empenhava furiosamente em obter a amizade de três homens, todos líderes nas "Agitações" Irlandesa e que ela idealizara de várias maneiras. Seu livro seguinte só apareceu em 1947 e constituiu, singularmente uma narração específica, da viagem de Stanley realada com o fito de salvar o Emir Pasha na A'frica Central. Intitulava-se "The Remarkable Expedition". Foi seguido, um ano mais tarde, por "Growing Up" que constituiu um livro de contos sôbre crianças. Em 1949 ela publicou "Artist Among the Missing", no qual um jovem herói de uma certa forma simbólisa o horror da guerra, em sua luta contra a neurose. Veiu depois "School for Love" em 1951, acêrca de um garoto que vivia numa pensão em Jerusalém, com sua tia. Dois anos mais tarde, no livro "A Different Face" nota-se o seu retôrno ao seu estilo mais dramático, com a história de um mestre escola que volta à Inglaterra após uma longa estada no Oriente Próximo e se estabelece, desoladamente, na pequena e deserta cidade à beira-mar, onde fôra criado.

O mesmo tipo de cidade constitui o lar da heroina do novo romance de Manning, "The Doves of Venus". Olivia Manning descreve a vida de Ellie como "o ponto mais obscurecido da ignorância provinciana". A mãe de Ellie era uma senhora irritante, que havia educado suas duas filhas batistas, Ellie anseia por conhecer a vida e, aos 18 anos, vai a Londres onde vem a conhecer um homem casado, e muito mais velho do que ela que parecia estar capacitado a iniciá-la no mundo pelo qual ela tanto ansiava. Quintin a seduz e recompensa com um emprêgo uma firma restauradora de móveis antigos. Ellie representa, figuradamente, a primeira pomba de Venus; a outra é Petta, a espôsa de Quintin, outrora muito bonita, mas que à meia idade se havia abandonado à uma disposição neurótica. Na realidade, Olivia Manning pretendia simbolizar com seus pombos a Inocência e a Experiência. E' um dos mais antigos temas da literatura, mas a espécie de assunto que jamais se esgota porque é eterno.

Olivia Manning narra a entrada perigosa de Ellie na arena do amor e da vida — e a retirada de Petta, com um ar inconsequente. Mas essa incoerência é mal interpretada porque, no fim do livro, vê-se a significação de tôdas as suas partes. O turbilhão da própria vida é o que Olivia Manning deseja expressar e dar ainda a essa confusão uma forma significativa e final. As vidas de Ellie e de Petta desenrolam-se separadamente durante a maior parte do livro. Acompanhamos Ellie pelo período de um ano em que ela faz a sua introspecção e logo percebemos que ela se acha algo afastada dos perigos da desilusão que irão surgir na vida dos outros personagens criados por Olivia Manning. Termina seu caso de amor com Quintin quase curada da desilusão, e não ficamos surpresos ao vê-la casar-se com um jovem e distinto arquiteto, em quem ela vê o modêlo da perfeição. Seu encontro com Petta, finalmente se dá na festa de seu noivado em Chelsea. Por esta ocasião Petta, tendo falhado em sua tentativa de suicídio pela segunda vez, se havia ligado a um escritor de segunda classe a quem ela despreza.

Trata-se de um romance variado e de muitos personagens, abrangendo diversas camadas do cenário social contemporâneo. Como uma descrição da vida de Londres atual é excelente e convincente, mas evita êsse conhecimento irritante, detalhado, do romancista que se compraz em descrever um certo lugar, numa certa época.

Olivia Manning está principalmente interessada em apresentar o que é real na situação de seus personagens. Ela se apresenta algumas vêzes exageradamente satírica e outras vêzes inocentemente aturdida diante da fraqueza e estupidês humanas. Ellie domina o livro. Ela passa pelas mais diversas situações com um realismo ímpar, de um modo que prende a imaginação do leitor, forçando-o a se tornar pessoalmente interessado em sua vida. A única falha dêsse excelente romance é que Manning parece desejar manter Petta em segundo plano, como se não quizesse ou fôsse incapaz de estudá-la profundamente. Talvez isso signifique quee la se esteja interessando mais pelo tipo "normal", afastando do seu interêsse dos neuróticos e infelizes - um interêsse que no passado sobrepunha-se a todos os outros.

(B.N.S.)

NÃO QUER IR PARA A CHINA COMUNISTA

HONG KONG, 31 — O estudante chinês Liu Yung, afirmou que é cidadão mexicano de origem japonêsa e se recusou a ir para a China comunista ao chegar a êste pôrto, a bordo do vapor "Presidente Wilson".

Cheio de nervosismo, Yung afirmou aos jornalistas e fotógrafos que "não irei para a China comunista. Ficarei em Hong Kong, que é minha pátria. Também não irei a Formosa. Não sou chinês mas sim mexicano. Meus pais eram japoneses e eu tenho passaporte mexicano".

ATOS RELIGIOSOS

Antonio Monteiro da Silva

(FALECIMENTO)

Adalgisa Lemos Monteiro da Silva, Hilda Lemos Monteiro da Silva, Antonio Lemos Monteiro da Silva espôsa e filhos, Arthur Lemos Monteiro da Silva e espôsa, Dr. Armando Lemos Monteiro da Silva e espôsa, Dr. Alberto Lemos Monteiro da Silva, espôsa e filhos, Dr. José Maria Lobato de Abreu e espôsa participam aos parentes e amigos do seu idolatrado espôso, pai e sogro ANTONIO MONTEIRO DA SILVA o seu falecimento ocorrido nesta capital e os convidam para o seu sepultamento, saindo o féretro, da Capela Santa Terezinha (Tunel Novo), às 17 hs. de hoje, 1.º de Fevereiro, para o Cemitério de São João Batista. 59138

BODAS DE PRATA

JÚLIO VIEIRA e IRACEMA VIEIRA

Seus filhos têm o prazer de convidar seus amigos para assistirem à missa em ação de graças, que mandam celebrar pelo transcurso do 25.º aniversário de casamento de seus queridos pais, a realizar-se na Igreja de Nossa Senhora do Carmo, às 11,30 horas, amanhã, dia 2 de fevereiro de 1956. 13742

ISOLINA BELFORT GOMES DE SOUSA

(MISSA DE 7.º DIA)

Zeferino Ferreira Alves e familia (ausentes), General Osvino Ferreira Alves (ausente), Heráclito Ferreira Alves e senhora, Viúva Luiz Bezerra Cavalcanti, Viúva Dr. Nelson Pinto, Viúva Dr. Jorge de Lima, Viúva Fileto Pires Ferreira e família, José Marcos Bezerra Cavalcanti e família, Cezar Luiz Bezerra Cavalcanti e família, Propicio Machado Alves e família, Hélio Fraga e família, Carlos Mário Alves Pinto e família, Paulo Fernando Alves Pinto e família, Mário Jorge Alves de Lima e família e Alberto Martins Torres e familia, irmãos, cunhados e sobrinhos, agradecem sensibilizados as demonstrações de pezar recebidas por ocasião do falecimento de sua querida ISOLINA e convidam seus parentes e amigos para à misa de sétimo dia que em sufrágio de sua alma será celebrada, sexta-feira, dia 3, às 10 horas na Igreja de N. S. da Conceição e Boa Morte. (Rua do Rosário esquina de Av. Rio Branco). 26037

MISSA EM AÇÃO DE GRAÇA

Bastos Filho & Cia. Ltda.

e

Miguel da Costa Bastos Filho

Pelo encerramento de sua carreira comercial, convida seus clientes, amigos, fornecedores e auxiliares para assistirem a missa que será celebrada hoje, quarta-feira, dia 1, às 10,30 horas, no altar-mor da Igreja de N.S. do Rosário e São Benedito, à Rua Uruguaiana.

Apresentando a todos os seus sinceros agradecimentos.

7690

Dr. Sylvio de Magalhães Figueira

— AGRADECIMENTO —

A família de SYLVIO DE MAGALHÃES FIGUEIRA, na impossibilidade de agradecer pessoalmente a quantos compareceram ao enterro, enviaram coroas e assistiram as missas em sufrágio de sua boníssima alma, vem por êste meio significar tôda a sua profunda gratidão. 84502

ANNIBAL TONINI

— FALECIMENTO —

Júlia Freitas Tonini, Leonardo Tonini, espôsa e filhos, Dinorah Tonini Santos, espôso e filhos, Ondina Tonini Santiago, espôso e filho, Oscar F. Tonini, espôsa e filhos, Amadeu Tonini, Dante Tonini, espôsa e filhos e Romeu Tonini, espôsa e filhos, cumprem o doloroso dever de participar o falecimento de seu querido espôso, pai, sogro, avô, irmão e tio — ANNIBAL TONINI — e convidam os parentes e amigos para o seu sepultamento hoje, quarta-feira, dia 1, saindo o féretro às 17 horas, da Capela Real Grandeza, para o Cemitério de São João Batista. 59137

WALDYR NIEMEYER

(MISSA DE 7.º DIA)

Mario Lima Campos, Dyelso Lyra e Gastão Muniz de Aragão convidam os parentes e amigos de WALDYR NIEMEYER para assistirem a missa que mandam rezar em sufrágio da alma de seu saudoso amigo, hoje, às 11 horas, no altar do Santíssimo Sacramento da Igreja da Candelária. 13758

WALDIR NIEMEYER

(MISSA DE 7.º DIA)

Os funcionários do Departamento Nacional da Previdência Social convidam os parentes e amigos do seu ex-Diretor e saudoso colega WALDYR NIEMEYER para assistirem à missa que em sufrágio de sua alma farão celebrar hoje, dia 1.º de fevereiro, às 11,00 horas, na Igreja da Candelária. 64501

DR. WALDYR NIEMEYER

(MISSA DE 7.º DIA)

A família do Dr. WALDYR NIEMEYER, na impossibilidade de agradecer pessoalmente a todos que se manifestaram pelo doloroso transe, o faz por este meio, convidando seus parentes e amigos para assistirem à missa de 7.º dia a realizar-se por descanso de sua alma, hoje, dia 1.º de fevereiro, às 11,00 horas, na Igreja da Candelária.

DR. WALDYR NIEMEYER

(MISSA DE 7.º DIA)

O Ministério do Trabalho, Indústria e Comércio, convida seus funcionários, parentes e amigos do Dr. WALDYR NIEMEYER, para assistirem à missa de 7.º dia em sufrágio de sua alma, a realizar-se hoje, dia 1.º de fevereiro às 11,00 horas, na Igreja da Candelária. 64504

PROF. W. BERARDINELLI

— MISSA DE 7.º DIA —

Sua viúva Lúcia, seu filho Afonso Antônio, suas cunhadas, irmãos e sobrinhos, convidam seus parentes e amigos para assistir à missa de 7.º dia que mandam rezar em sufrágio de sua boníssima alma, na Igreja da Candelária, hoje, quarta-feira, dia 1, às 11,30 horas, no altar-mor. 22035

ARACI DE LIMA POVINA CAVALCANTI

(MISSA DE 7.º DIA)

Carlos Povina Cavalcanti, Gilberto Povina Cavalcanti, Fábio de Povina Cavalcanti, senhora e filhos, Matheos de Lima e família (ausentes), Ariosto Povina Cavalcanti e senhora, Viúva Jorge de Lima e família, convidam os parentes e amigos de sua idolatrada espôsa, mãe, sogra, avó, irmã, cunhada e tia ARACI DE LIMA POVINA CAVALCANTI para a missa de 7.º dia que, em sufrágio de sua boníssima alma, mandam rezar às 11 horas de amanhã, quinta-feira, dia 2, no altar-mor da Catedral Metropolitana, agradecendo antecipadamente o comparecimento.

64505

General Décio Gorresen de Oliveira

(MISSA DE 7.º DIA)

Carmen Tavares de Oliveira, Guarda-Marinha Fernando Tavares de Oliveira, Anna Maria Tavares de Oliveira, convidam os parentes e amigos para assistirem a missa que em sufrágio da alma de seu inesquecível espôso e pai, mandam celebrar, amanhã, quinta-feira, dia 2, às 10 horas, no altar-mor da Igreja da Santa Cruz dos Militares.

General Décio Gorresen de Oliveira

(MISSA DE 7.º DIA)

Pelo descanso eterno do saudoso GENERAL DÉCIO GORRESEN DE OLIVEIRA, sua mãe, Laura Gorresen de Oliveira, seus irmãos, cunhados e sobrinhos mandam rezar missa às 10 horas, de amanhã, quinta-feira, dia 2, na Igreja da Santa Cruz dos Militares, convidando para êsse ato de piedade cristã, seus parentes e amigos.

General Décio Gorresen de Oliveira

(MISSA DE 7.º DIA)

Coronel Luiz Tavares da Cunha Mello, espôsa e filhos, Comandante Carlos Natividade, espôsa e filhos, Comandante George Cals de Oliveira, espôsa e filhos, Viúva Dezembargador Flávio Tavares e filho convidam parentes e amigos para assistirem a missa que mandam celebrar em sufrágio da alma de seu querido cunhado e tio DÉCIO na Igreja da Santa Cruz dos Militares, amanhã, quinta-feira, dia 2, às 10 horas. 64503

Maria Luiza Biolchini Mendes

(FALECIMENTO)

Moacyr Biolchini Mendes e senhora, Wanda Biolchini Mendes e Maria de Lourdes Biolchini Mendes, cumprem o doloroso dever de comunicar o falecimento de sua querida mãe e sogra, ocorrido ontem e convidam seus parentes e amigos para o seu sepultamento que se realizará hoje, dia 1.º de fevereiro, às 13 horas, saindo o féretro da Capela Real Grandeza para o cemitério de São João Batista. 13760

PROF. W. BERARDINELLI

MISSA DE 7.º DIA

Laboratório Farmacêutico Internacional S. A. convida parentes e amigos do seu saudoso consultor científico professor W. BERARDINELLI para missa de 7.º dia que mandará celebrar em sufrágio de sua alma, hoje, quarta-feira, dia 1.º, ás 11,30 horas, na Igreja da Candelária. 64511

SOFIA SAADI CHAHNIN

(MISSA)

Viúva David Saadi, seus filhos Salomão, Adib, Antônio e demais parentes de SOFIA SAADI CHAHNIN, falecida no Líbano, convidam para assistir à missa que mandam celebrar em sufrágio de sua alma, no altar-mor da Igreja N.S. do Líbano, na Rua Conde de Bonfim, 638, amanhã, quinta-feira, dia 2, às 9 horas. 10999

A SÃO JUDAS TADEU

Agradeço pela graça alcançada.

J.B.N. 19031

ANÚNCIO

ESTOJO KERN

VENDE-SE para desenho e outros aparelhos para engenharia, junto ou separados, ocasião. — Rua do Rosário, 143, sobrado. 7365

AR CONDICIONADO COMPRO

Particular compra um de 1/2 H. P. ou 3/4 H. P., novo ou usado. Paga bom preço à vista. Tel. 38-8699 08613

LIVROS USADOS

Compro qualquer quantidade, pago bem. Atendo a domicílio.

Tel. 37-2767 — MELLO 8138

RÁDIOS E GELADEIRAS

RÁDIO Zenith transoceanico novo na embalagem vende-se tratar pelo tel.: 27-7453. 19042 60

HALLICRAFTER SX - 42. Vende-se por Cr$ 20.000,00. Das 12 às 16 horas à Avenida Rio Branco, 120, 7.º andar, sala 707; Dr. Walter Blomeyer. 24051 60

TELEVISÃO DE 16 POLEGADAS — Vende-se GE de mesa. Ver das 12 às 16 horas à Avenida Rio Branco 120, 7.º andar, sala 707, Dr. Walter Blomeyer. Preço Cr$ 20.000,00. 24050 60

AMERICANO QUE SE RETIRA vende Radio Vitrola GE., último tipo de côr clara. Discos "Long-play". Bonita sala de jantar tambem americana de cor clara. Quasi nova. Ver da: 6 às 8 da noite. Rua Igarapava 89, ap. 201, Leblon. 24068 60

GELADEIRA "Crosley Shelvador", 11 pés americana com prateleiras na porta — Perfeito estado — Vende-se Cr$ 26.000,00 — Ver e tratar Av. Salvador de Sá, 186. 13749 60

GELADEIRA G. E. de luxo, 8 pés, novinha e em perfeito funcionamento, ver até às 15 horas ou à noite, à rua Siqueira Campos 113, casa 2, em Copacabana. 26036 60

Compro urgente uma geladeira nova ou com pouco uso pago logo à vista, fone 37-3931. Qualquer hora. 24025 60

RADIOVITROLA — RCA ultramoderna mod. 1956 em lindissimo movel pau marfim, possante aparelho com 11 valvulas, autofalante de 12 polegadas, som maravilhoso, toca-disco automático, long-play, 3 rotações, 2 agulhas permanentes c/ controle eletrônico, c/ apenas 3 meses de uso, ainda com garantia do representante. Custou-me 30.000,00 vendo motivo de urgencia por 15.000,00. Ver à Rua Belfort Roxo 376 apt. 304 — Lido — Copacabana — Urgente. 6271 60

COMPRO — Geladeira Electrolux Servel, Gelomatic, Consul, a gás, querosene ou elétrica, pago a dinheiro na hora. Serve qualquer tamanho funcionando ou parada. Favor telefonar para 46-4417 — Guimarães. 14214 60

GELADEIRA-BAR — Vende-se cor clara, tendo de um lado geladeira eletrica e do outro bar forrado de espelhos. Tratar pelo tel.: 27-7453. 19041 60

GELADEIRA Gibson de 8 pés importada da America vende-se por preço de ocasião, motivo de viagem Rua Domicio da Gama 22 Hadock Lobo. 13775 60

RADIOLA em movel estilo inglês e coleção de discos clássicos em álbuns, vendo pela melhor oferta à Rua Manoel Leitão 5 apto. 201, Tijuca (transversal a rua Haddock Lobo). 5851 60

COMPRO 1 GELADEIRA 47-2361 13684 60

SUPER AUDITORIUN (STANDARD ELECTRIC)

Vende-se, motivo mudança, radiofono no estado de nova. Ver e tratar à Rua Domingos Ferreira, 242, apto. 503, com David. Fone: 47-1575. 21143 60

RÁDIO-VITROLA VICTOR NOVA - SEM USO

Estilo futurista, lindo móvel, casa com qualquer ambiente Ultimo tipo, ondas curtas e longas, long-plaing, cem por cento automática. — Custou Cr$ 38.000,00 vendo urgente por Cr$ 15.000,00. Rua Dias da Rocha 31, c/4, Copacabana, 37-0089, atendo qualquer hora e dia. 08303 60

USADAS — COMPRO

Geladeiras, máquinas, televisões, pratarias, casas completas, objetos de arte, etc. Solução imediata. Telefone: 58-5392. 18390 60

COMPRO 1 GELADEIRA

E uma televisão para uso próprio. Telefone 28-2843. Chamar o sr Carlos. 6814 60

RÁDIO-VITROLA R.C.A. Long-Playing - 3 rotações

Nova, com garantia, recentemente importada, contrôle eletrônico, desligando totalmente quando termina o programa. Onze válvulas, várias ondas, pick-up automático eletrônico, alta fidelidade, 12 discos. Vendo urgente por preço muito inferior ao custo aqui no Rio. Rua Barata Ribeiro, 308. — Fone: 37-3432. (5918) 60

URGENTE

Vende-se por motivo de viagem, 1 rádio vitrola com pré-amplificador e unidade G. E. Vêr à Rua Siqueira Campos, 274, apt. 801, a qualquer hora. 19052 60

GELADEIRA x TAPETES

Senhora francesa recém-chegada procura geladeira 6-7 pés, em perfeitas condições. Dá em troca: 1 jôgo de 3 tapetes franceses novos, padrão persa, toalha de renda, ou bibelots, ou aparelho de café. Telefonar para — 37-2995. 22037 60

URGENTE

Vende-se por motico de viagem, 1 geladeira PHILCO, de 9 pés. Vêr à Rua Siqueira Campos, 274, apto. 801. 19051 60

GELADEIRAS - CONSERTOS

Em técnico estrangeiro conserta qualquer geladeira, na sua moradia. Num dia, com garantia. — Chamados sem compromisso, também aos domingos. Tel.: 27-4781 — EUGENIO. 2232 60

Geladeiras - Máquina de Lavar

Consertos e reformas garantidos em sua casa, por técnico do ramo. — Rec. Sr. EDUARDO — Tels. 26-5878 e 42-1462. 24090 60

CAIXAS DE IMBUIA

e marfim para rádio-vitrola, vendem-se de todos os tipos e montamos os aparelhos. — Rua Catete 338, Loja X. 28993 60

PINTURA DE GELADEIRA

Por 600,00 com tinta duco em qualquer bairro e laqueação de móveis a domicilio — 26-7595, WALTER. 20140 60

TELEVISÃO EMERSON DE 17"

Vende-se aparelho em perfeito estado de funcionamento. Preço: Cr$ 15.000,00. Ver e tratar depois das 19 horas, à Rua Bolivar, 147, apto. 502. Copacabana. 7694 60

AR CONDICIONADO COMPRO

Particular compra um de 1/2 H. P. ou 3/4 H. P. novo ou usado. Pago bom preço à vista. Tel.: 38-8699. 08812 60

COMPRO 1 GELADEIRA

Nova ou usada, para particular, mesmo que precise pintar. Tel. 48-1901

USADA - COMPRO

Compro à vista uma geladeira usada mesmo precisando pintura. Solução imediata, telefone: 58-5392. 16394 60

FOR SALE:

HIGH FIDELITY, amer. Amplificer unil, Brociner Mark 12 beautiful sound Cr$ 14.000,00. Tel. until 9 o'clock 37-8377 after 11 o'clock 43-6590. 13744 60

TELEVISÃO RCA

Modelo 1956, console, 21 polegadas, móvel castanho claro, americana. Informações pelo telefone: 43-0116. 11911 60

COMPRO 1 GELADEIRA

E uma televisão para uso próprio Tel. 28-2843. Chamar o Sr. Carlos. 13735 60

CONSERTOS DE GELADEIRAS AR CONDICIONADO

Técnico estrangeiro conserta qualquer tipo de geladeira, ar condicionado, a domicilio, máxima garantia, atende também domingo.

Fones: 57-7156 -- 48-7407 19030 60

COMPRO GELADEIRA

Particular compra em bom funcionamento, mesmo precisando pintar, pagamento imediato. — Tel.: 57-0980. 23432 60

COMPRO GELADEIRAS

usadas, também com defeito ou precisando pintar. Te. 57-5717 até às 20 horas. 15116 60

TELE-SERVICE

NOME REGIST.

A MAIOR ORGANIZAÇÃO EM CONSERTOS DE TELEVISÃO

ZONA SUL:	*ZONA NORTE:*
Tel. 47-2970	Tel. 58-7454
Rua Teixeira de Melo	Rua Barão de Mesquita
n.º 25-loja - Ipanema	n.º 769-loja — Tijuca

Grande frota de camionetes, oficinas para atender na hora, técnicos especializados nos EE. UU. em tôdas marcas, única que usa peças originais e seus técnicos têm ordenado fixo a fim de evitar que o empregado faça serviços com pressas e cobre com desonestidade. Por essas é que 80% dos possuidores de televisão prefere nossa organização. 941 60

Consêrto e instalação de Geladeiras, Ar Condicionados e Máquinas de Lavar Roupa

Orçamento sem compromisso, garantia real. Serviço feito na sua propria casa, no mesmo dia com nosso carro ambulante de oficina.

Chamar tel.: 47-5406 (Oficina ambulante). 17036 60

CONSERTOS E PINTURAS — GELADEIRAS

Tôdas as marcas. OFICINA DOIS IRMÃOS. Técnicos especializados da Hungria. Com tinta U.S.A., Duco, à pistola. Troca borrachas novas, etc. Gás, geral. Serviço 100% perfeito, garantia real. Orçamento sem compromisso. — Telefone: 22-7004 — Alexander. 29004 60

SUA TELEVISÃO ENGUIÇOU!

CHAMAR: 37-3220

E o nosso carro de serviço atenderá no mesmo dia, consertando na SUA PRÓPRIA CASA, com máxima urgência. Serviços garantidos, com técnicos estrangeiros. 21147 60

TELEVISÃO — SERVIÇO TÉCNICO

Consertos para o mesmo dia em sua residência. T.V. rádios, garantia de 6 meses. Técnicos especializados tôdas as mareas. Antenas para todos os canais, menores preços. Atendemos todos os bairros até 22 lonas, não cobramos visitas — Tel.: 49-7255. 7656 60

GELADEIRAS

Conserta-se e pinta-se geladeiras Dom, Frig., Comerc., Ar Condicionados, Máquinas de lavar roupa, por técnico estrangeiro, serviço 100% Bem feito e garantia real. Telefones: 37-9695 e 57-2441. — Atende-se a domicilio com nosso carro de serviço. Em todo bairro. 20148 60

PINTURAS DE GELADEIRAS

A domicilio, pelo mesmo processo de fábrica e com aparelho contra ferrugem. Laqueações de móveis e armários de cozinha. Troca-se borrachas. Dá-se garantia — Sr. FRANCISCO — Telefone: 26-1267. Pintamos apartamento à pistola ou pincel. 5769 60

Caixas para Radiovitrolas e Mesas-Gabinetes para máquinas de costura

A partir de Cr$ 1.200,00 em Pau-Marfim, Modernas, Chipendale, Colonial, Rústica, Pé Palito, etc., etc. — Marques — Rua Uruguaiana n. 11 — 2.º andar, por cima da sapataria. 26043 60

PESSOA CHEGADA DOS ESTADOS UNIDOS VENDE URGENTE:

TELEVISÕES — PROJETORES — GRAVADOR

G.E. portátil 16", metal 2 mil e Philco 21" — 28 mil.
Projetores de 8 mm. e slides. Filmadora Bell Howell.
CAMERA POLAROID que revela instantaneamente, com films
Artigos Elétricos de casa. Máquina de escrever Royalite.
Gravador Webcor de fita magnética. Tudo novo.

ALDA FIDELIDADE — RÁDIOS — TREM ELETRICO

Conjuntos de alta fidelidade, de 18 a 26 mil cruzeiros.
Amplificador Stromberg Carlson de 25 Watts. Caixa acústica
Alto-falantes Coaxiais de 8" e 15", com tweeter.
Toca-discos Presto de precisão, motor pesado, com unidade G.E. de relutância variável e agulha diamante
Rádios AM-FM e portátil. Trem elétrico Lionel.
Fone 25-2023. Aceito oferta pessoalmente. 23021 60

PINTURA DE GELADEIRAS

SO' POR CR$ 700,00

Pinta-se à pistola, a domicilio, em branco ou côres. Acabamento perfeito. — Pintamos as grades com aluminio, grátis. — Sr. JATO — Telefone: 37-9471. 1891 60

SEU RÁDIO?

Parou? Consertos hoje mesmo perfeitos e garantidos por um ano por técnicos estrangeiros. Qualquer tipo de rádio ou eletrola. Adaptação. Enrolamento. Preços mais baratos. Em sua própria casa ou nas Oficinas de Rádio da Rua São José, 54 — Fone 26-5946. 24094 60

PINTURA DE GELADEIRA

A PARTIR DE CR$ 600,00

À pistola em seu domicilio, tinta Duco processo americano. Trocam-se borrachas, acabamento 100% perfeito em 1 dia. Também máquinas lavar roupa. — Telefones: 27-1343 e 47-3200. Técnico OLIVEIRA (Bazar Principal). 22036 60

Professores

INGLÊS e PORTUGUÊS — Preparação intensiva para exames e todos os fins. Lição: 100 cruzs. ou a domicilio, 150. R. Min. Viveiros de Castro, 71 ap. 201 — Tel. 46-9755 — Copacabana. 20150 87

ACORDEON — Piano e Violão a Cr$ 250,00 mensais. Curso pratico e rapido. Ritmos modernos. Rua Domingos Ferreira 25 s/303 — Fone 37-3642. 19050 87

PROFESSORA — Procura-se professora para ministrar ensino primário a algumas crianças de boas familias em município vizinho, a Londrina, no Paraná. Ordenado base, seis mil cruzeiros. Marcar hora para entrevista pelo fone 37-4497. 24091 87

INGLÊS PARA CRIANÇAS E ADULTOS — Duas ou três aulas semanais, Cr$ 100,00 ou Cr$ .... 150,00 por mês. Turmas pequenas. Inscrições: rua Djalma Ulrich, 208 — Copacabana. 17095 87

PSICOLOGIA - Curso por correspondência, com direito a um Certificado. Informações: - Instituto Energista. Caixa Postal, 121. Ag. Lapa - Cinelândia. Rio. 23007 87

2.ª ÉPOCA

Professôra pela Fac. Nac. Filosofia prepara alunos com prática eficiência, em Inglês e Português. Prof. Lêda — 42-4750. 09546 87

FISICA — MATEMATICA

Aulas particulares — Cr$ 80,00. — Telefone: 30-4065. 24055 87

PORTUGUÊS PARA TODO O BRASIL

Aprenda a redigir cartas, discursos, artigos, etc. e, se possivel, torne-se escritor. Peça informações. Caixa Postal 4005 — Rio de Janeiro. 20151 87

Diversos

CONSERTO de aquecedor, fogão, motores, bombas, enceradeira, ferro eletrico; fornecimento de caixas de água, cisterna, chame técnico competente em serviço de agua, luz e gaz. Tel.: 57-3229. 27945 74

SNOOKER — Compra-se de fabricação nacional, usado, em bom estado. Telefonar para 42-3036 e tratar com Marques Pereira. 7654 74

PINTURAS e reformas pelo menor preço do Rio, com técnica e perfeição, sem pedir dinheiro adiantado. Orçamento grátis, sr. Pontes, tel. 22-7137. 5774 74

QUER LUSTRAR SEUS MOVEIS — De casa ou de escritório? — Profissional honesto encarrega-se. Chamar Goulart pelo tel. 49-7834. 23001 74

LUSTRADOR e laqueador de móveis de velho faz novo e conserta e faz serviço com muita honestidade. Chamar sr. Sandel — Tel. 42-9834. 24088 74

LIMPEZAS GERAIS — Executamos enceramentos, calafetagem etc. Pintamos apartamentos em 48 horas. — Tel.: 42-1862. Só zona sul e centro. 24116 74

LEILÕES PÚBLICOS

LEILÃO

PRAIA DE BOTAFOGO, 440

QUINTA-FEIRA, 2 DE FEVEREIRO DE 1956, às 20 horas

Grandioso leilão, em nossos salões à Praia de Botafogo 440, de móveis avulsos, salas de jantar, dormitórios, quartos, quadros, rádio-vitrolas, televisão, geladeiras, máquinas de costura e lavar roupa, bijuterias, lustres, jóias, antiguidades, máquinas diversas e demais mercadorias. Tudo ao correr do martelo, do leiloeiro GASTÃO. Detalhes e mais informações, telefone 26-1643, chamar o sr. Senna. 6792

HOTÉIS E PENSÕES

O RIO CANÇA, PARQUE HOTEL GUARARAPES DESCANÇA

Quartos e apartamentos a preços módicos. Água de fontes com fartura e luz própria. Ônibus à porta. Reserva de aposentos por carta ou telegrama para "Parque Hotel Guararapes" — Miguel Pereira — E. do Rio. Informações pelo tel. 22-3550 — Rio. 24080 85

Materiais de construção

Para construção própria — procuramos

FERRO 1/8" até 1"

BIJUTERIAS PETRÓPOLIS LTDA.

Rua da Alfândega n. 98 - sala 704 — Tel. 23-3880 23009 79

ANÚNCIOS

FÓRMICA

FORMIPLAC — Técnicos especializados em colocação de formica, paredes, mesas, etc. Aceitam-se qualquer serviço a domicilio. Chapas FORMIPLAC em côres, pretas-e-branca —e outras lisas e desenhadas — MOVARTE — Rua Rodolfo Dantas, 40-D — Galeria Duvivier — Copacabana 3179

Representações p/ Sergipe e Alagoas

Firma com mais de 10 anos de experiência no ramo, viajantes e condução própria, aceita representações de tecidos, armarinhos, ferragens, louças, vidros, bijouterias, novidades, brinquedos, peças para automóveis, máquinas, motores, miudezas, estivas, secos e molhados, conservas, balas, bombons, chocolates, bebidas produtos farmacêuticos, cientificos e populares, perfumarias e outros produtos.

Referências bancárias e comerciais. Cartas para

REPRESENTAÇÕES BRASIL LTDA.

Rua João Pessoa, 333 — Caixa Postal 124

End. Teleg.: Rebras — Aracaju — Sergipe

Entendimento até dia 5 dêste c/ Deputado Germaud Lacerda, Rua dos Andradas, 19 (Hotel Globo). 23006

SALÃO PARA CARNAVAL

Aluga-se à Av. Copacabana n. 1241, loja "I". Preço Cr$ 12.000,00. Tratar depois das 15 horas. 19032

EMPREGOS DIVERSOS

BALCONISTA

Firma estabelecida na zona Sul negociando em peças para automóveis, procura os serviços de pessoa com prática. Cartas para Caixa Postal n.º 9, Botafogo, mencionando idade, pretensões e referências. 26020 55

DACTILÓGRAFO

Precisa-se com prática. — Cartas do próprio punho, indicando pretensões, para a caixa n. 63.353, neste jornal. 63353 55

Criados

PRECISA-SE uma empregada em Copacabana, que saiba cozinhar. Exige-se referências — Rua Pompeu Loureiro 115 — apto. 902 — 57-4475. 22050 53

JARDINEIRO — Precisa-se para trabalhar em Teresopolis exige-se boas referencias. Tel.: 27-4331. 21139 53

ARRUMADEIRA — **Oferece-se uma boa arrumadeira, côr branca com ótimas referências — Tratar pelo telefone 47-3492 — Ordenado Cr$ . . 2.500,00.** 24054 53

COZINHEIRO DE FORNO E FOGÃO — Familia de alto tratamento precisa de um cozinheiro de forno e fogão — Exige-se carteira e referencias — Paga-se muito bem — Apresentar-se à Avenida Calogeras 6, apto. 1007 — 10.º andar — Telefone 22-9029. 24089 53

FAMILIA ESTRANGEIRA de tratamento precisa empregada para todo o serviço. Exige-se referencias e carteira. Paga-se muito bem. Rua Bulhões de Carvalho 633, ap. 501, Copacabana. 26016 53

COZINHEIRA - GOVERNANTA — Precisa-se de uma asseiada, de boa aparencia, educada e de respeito, que entenda e desempenhe os afazeres domésticos, para tomar conta de casa de pessoa de tratamento. Cartas para portaria n. 23016. 23016 53

FAMILIA AMERICANA precisa arrumadeira. Pede-se referências. Tratar Rua Maria Quitéria, 46, Ipanema. 13736 53

EMPREGADA, precisa-se, que saiba cozinhar e dê referências — Rua Domingos Ferreira 192 — apto. 703 — Fone 37-5930. 19040 53

AJUDANTE DE COPA — Precisa-se à Rua das Laranjeiras, 304. Exigem-se referências dos patrões onde trabalhou.

AJUDANTE DE JARDINEIRO — Precisa-se à Rua das Laranjeiras 304. Exigem-se referências dos patrões onde trabalhou.

AV. BRASIL — Galpão com 3 andares em salões para escritorios e mais 2 lojas, a 100 metros da Avenida Brasil proximo do Campo do Vasco com uma area construida de .. 3.300 m2 e mitereno de esquina que mede 31x28. Preço baratissimo de .. 6.500.000,00 parte facilitada. Plantas e condições tratar sem intermediario a Rua Senador Dantas 20 — 10.º — s/1009 com dr. Lindolfo — Tel.: 52-1900. 12859 2400

OFERECE cozinheira, arrumadeiras, lavadeiras, babás e governantas com referencias. Procurar de segunda a sabado tel.: 42-6967. 6790 53

COZINHEIRO OU COZINHEIRA — Precisa-se de fôrno e fogão à Rua das Laranjeiras, n. 304. Exigem-se referencias dos patrões onde trabalhou. 11887 53

COZINHEIRA

Precisa-se para o trivial, em casa de familia de tratamento. Exige-se referências e paga-se bem. Tratar à Rua São Clemente n.º 284 — Botafogo. 13717 53

COPEIRO

e arrumador, precisa-se para familia de tratamento, que tenha muita prática do serviço e boas referências. E' necessário poder ir para Teresópolis durante 15 dias inclusive Carnaval. Rua Figueiredo Magalhães 115, apto. 1001. 241115 53

Vendedores a domicílio - Bico

Precisam-se vendedores avulsos (bico), ativos e com prática para venda de artigos eletro-domésticos a domicílio. Não exigimos horário integral. Boa remuneração a base das vendas efetuadas. Tratar à rua Senador Dantas n.º 74 — sobreloja, com o Sr. Perlingeiro, na parte da manhã. 63930 55

AUXILIAR DE ESCRITÓRIO

Importante firma em Botafogo, necessita de uma, com boa aparência, para serviços de escritório. Semana de cinco dias. Apresentar-se à Rua General Polidoro n.º 73-81 — Departamento Pessoal. 29048 55

ELETRICISTA:

Precisa-se de um competente eletricista que conheça rêde contínua e enrolamento, para encarregado de uma seção de eletricidade. — Procurar sr. Flamarion, na Estr. Vicente de Carvalho, 730. 63916 55

AUXILIAR DE ESCRITÓRIO

Importante firma em Botafogo necessita de uma, com boa aparência, para serviços de escritório. Semana de cinco dias. Apresentar-se à Rua General Polidoro, 73-81 — Secção Pessoal. 29047 55

MECÂNICO

FIRMA DE TERRAPLENAGEM

Precisa-se de mecânicos para máquinas pesadas, especializados em Caterpillar e Le Tourneau. Tratar no quilômetro — 0 — da Rodovia Presidente Dutra, atrás do Pôsto Presidente, com o Sr. Valinhos, administrador da Cia. CITOR. 29002 55

ELETRICISTA:

Precisa-se de eletricista que conheça corrente contínua e instalações de veículos. — Procurar Sr. Flamarion, na Estrada Vicente de Carvalho, 730. 63916 55

VENDEDOR SOLDA

Firma especializada em solda oxi-acetilênica precisa de um bom vendedor, de preferência do ramo e bem relacionado. CARLO PARETO S/A COMERCIO E INDÚSTRIA — Rua Tadeu Koschusko n.º 22-A. 5893 55

Firma exportadora procura assistente para diretor de exportação que tenha conhecimento de minérios, cêra, madeira, etc., e que possa viajar frequentemente. Preferência com algum conhecimento de inglês. Cartas com referências para o n. 18699 neste jornal. 18699 55

Móveis e Decorações

MOVEIS, GRANDE OPORTUNIDADE! Vende-se urgente 1 dormitório rústico de 6 peças G. vestido tendo cortinas no centro por 6.700 e uma sala do mesmo estilo e 10 peças cadeiras c. assento de couro, Cr$ 6.300 não perca essa rara oportunidade e vem ver e tratar na Estrada do Retiro 160, em Bangu. 13613 83

VENDE-SE 1 grupo 1 mobilia para criança e 1 carro para bebê, tel.: 46-9586. 07646 83

VENDO ótima mobilia de quarto casal, completa e grupo estofado. Preço ocasião. Telefonar para 25-9890. 13703 83

SALA DE JANTAR pau marfim c. 12 peças tampos de cristal estado de nova vendo Av. Salvador de Sá, 186. 13722 83

MOVEIS — Vendo urgente, p. motivo viagem: Probel (casal), 1 sumier, 1 estante (imbuia), 1 eletrola GE, 1 mesa c. 4 cadeiras, 1 mesinha, 1 batedeira Walita, 1 aspirador GE, tapetes. Pela melhor oferta. Rua Cândido Mendes, 227, ap. 203. 13707 83

MOBILIA DE QUARTO — Pessoa que se retira vende móveis de quarto casal e uma estante. Ver somente na parte da manhã até às 8,30 horas e à noite depois das 20,30 horas. Rua Domingos Ferreira 83 apto. 1005 — Copacabana. 20135 83

SALA DE JANTAR colonial. Vende-se em perfeito estado por motivo de viagem. Preço Cr$ 15.000,00 — Av. Copacabana 748 falar com sr. Costa. 21133 83

VENDE-SE motivo mudança urgente 1 sala de jantar e 1 dormitorio D. João V, 2 chipandale, Poltronas sofá, quadros tudo que guarnece um rico apartamento. Tel.: 37-0549. 21131 83

VENDE-SE cama de solteiro em pau marfim com colchão por mil cruzs. - uma estante de livros, estilo inglês em imbuia folheada de jacarandá com estantes para 2 filas de livros, com parte aberta e parte fechada, por dois mil cruzeiros, tratar à Rua aMdois mil cruzeiros, tratar à Rua Manoel Leitão, 5 - apto. 201, Tijuca — (transversal à Haddock Lobo). 5830 83

SALA DE JANTAR completa, estilo provenciana vende R. Dona Mariana, 52, Botafogo. 758 83

VENDE-SE dormitório de casal com colchão de molas, e sala de jantar estilo Chipendale, ótimo estado conservação. Tel. 57-9550. 20107 83

URGENTE

Vende-se por motivo de viajem, 1 sala de jantar moderna, 2 poltronas e 1 mesinha jacarandá. Vêr à rua Siqueira Campos, 274, apto. 801 a qualquer hora. 19053 83

DORMITÓRIO

Vende-se m. americano de 5 peças, cômoda, 2 mesinhas cabeceira, 2 camas, estado novo. Rua Oriente, 60. Bonde Paula Matos — Santa Teresa. 13731 83

COMPRAM-SE DORMITÓRIOS

E SALAS DE JANTAR. TELEFONE: 28-6721 08474 83

LUSTRADOR DE MÓVEIS

Lustra, conserta, muda a côr, encera móveis lustra piano e limpeza ligeira de mobilia. Recado: 43-8720, sr. Soares. 62344 83

GRUPO ESTOFADO

Vendo estilo francês com berjatre para pessoa de fino gosto. Telefone: 57-5783. 24027 83

SUMIER c/ 3 almofadas, medindo 0,95 de largura, e 2 camas estufadas, em lindo estampado medindo 90x1,95 — vendo, urgente, ver rua Silveira Martins 60, terreo — Catete. 24092 83

MAQUINA de escrever "Remington", nova, por 7.000 cruzeiros. Rua Santa Luzia n. 799, grupo 1 701, das 14 às 18 horas. 24118 83 83

VENDO fina mobilia de jantar em jacarandá (colonial) preço ocasião 12 mil cruzeiros. Domingos Ferreira 50 apto. 902. 19039 83

VENDE-SE um armario folheado de duas portas, um mosquiteiro em estado de novo e uma bonita rede sem uso completamente nova, uma prateleira de canela e galerias para cortinha. Informações pelo telefone 47-1772 pela manhã até 9 horas ou a noite. 22042 83

VENDE-SE — Por motivo de viagem, cama e guarda-roupa de peroba, para quarto de criança, e um carrinho de criança. Informações telefonar para o Sr. Perrussan, residencial 46-4422, Escritorio: 32-1366. 28008 83

MARCENEIRO — Encarrega-se de qualquer serviço de mobilia, estante, armário embutido, etc. Tel. 45-1839. 23004 83

VENDE-SE — 1 conjunto de 3 poltronas setim algodão verde e uma mesa TV. General San Martin, 986 - apto. 402 - Leblon. 26007 83

CORTINAS — ESTOFOS

Cortinas estilo moderno com ótimo acabamento. Reformo qualsquer móveis estofados ficando como novo. Capas e almofadas para varanda e enfeites. Preços convidativos Rodrigues, fone: 25-8836. 12879 83

LAQUEAÇÃO DE MÓVEIS

A domicilio à pistola e pincel, patinado, decorações e lustrador Casa Nova York. Rua Siqueira Campos n. 91-A — Telefones 37-5722 e 57-1562. 24046 83

SALA DE JANTAR RAINHA VITÓRIA

Vende-se riquissima mobília colonial constante de buffet com 2m,40, mesa retangular com tábuas, cristaleira, taqueiro, relógio, 12 cadeiras de espaldar alto, sendo duas de braço forradas de couro trabalhado e rádio-vitrola, tudo em puro e original estilo Rainha Vitória e finamente entalhada a mão; confecção esmerada e própria para sala grande ou embaixada. Ver à Rua Costa Lobo n. 367 (Triagem) próximo ao H.C.E. 24103 83

AUXILIAR DE ESCRITÓRIO

Importante Companhia de aviação dispõe de seis vagas para auxiliares de ambos os sexos, que sejam dactilografos e capazes de fazerem cálculos de salários com precisão. Semana de 5 dias. Ordenado inicial Cr$ 3.500,00. Cartas neste jornal para o n. 64197, especificando grau de instrução, idade, empregos anteriores e juntando uma fotografia recente. 64197 55

SECRETÁRIO(A) E CONTADOR(A)

Antiga e conceituada emprêsa tem 2 vagas: Secretário (a) culto, redigindo bem, e Contador (a). Apresentar-se preliminarmente à Av. Rio Branco, 181, 16.º andar, das 15 às 17 horas. 18697 55

ENGENHEIRO

Procuramos um registrado no CREA para responsável de pequena firma construtora idônea. Cartas por gentileza para a portaria dêste jornal n. 24052. 24052 55

ORGANIZAÇÃO TÉCNICO-COMERCIAL IMPORTANTE, PROCURA ESTENO-DACTILÓGRAFA EM FRANCÊS, com ampla experiência. Dá-se preferência a brasileira ou equiparada com bons conhecimentos de dactilografia e estenografia em português. Ofertas para êste jornal sob o n.º 24100. 24100 55

Procura-se menor para venda de canetas no Balcão — Favor telefonar entre 19 e 20 horas para o número 57-4774. 24101 55

SUB-CONTADOR

Precisamos com grande prática e conhecimentos. Exigimos referências. Pedimos não se apresentar quem não preencher as condições acima. Cartas do próprio punho com pretenções para o n.º 11934, na portaria dêste jornal. 11934 55

CORRESPONDENTE — FATURISTA

Firma suiça de produtos farmacêuticos, precisa de um com bastante desembaraço e prática no ramo. Av. Presidente Vargas n. 502 - 11.º 26057 55

REPRESENTANTE-VENDEDOR

Procura-se bem relacionado no ramo de máquinas de escritório, para a venda de máquinas de escrever e de somar de nossa importação e distribuição. Vendas só no atacado a casas e oficinas do ramo

Ofertas indicando ocupações anteriores e atuais, como também referências para: "MÁQUINAS DE ESCRITÓRIO" — Caixa Postal, 447 — São Paulo. 64266 55

DEPARTAMENTO DO PESSOAL

Importante Companhia de aviação dispõe de seis vagas para auxiliares de ambos os sexos, que sejam dactilografos e capazes de fazerem cálculos de salários com precisão. Semana de 5 dias. Ordenado inicial Cr$ 3.500,00. Cartas neste jornal para o n. 64197, especificando grau de instrução, idade, empregos anteriores e juntando uma fotografia recente. 64197 55

COMPRA E VENDA DE PRÉDIOS E TERRENOS

Centro

RUA MONCORVO FILHO 21 APTO. 12 — Frente, sala, 2 quartos, banheiro completo, cozinha grande, Área. Pronta entrega. Cr$ 520.000,00 c/ financiamento de 60%. Tel. 32-1236. 28055 100

CENTRO — Vende-se Apto. vazio — lado da sombra, com 2 quartos, sala, boa cozinha. Banheiro e Área com tanque. Esplanada do Senado — Urgente — Baratíssimo. Tel. 26-3141. 17531 100

EDIFICIO DARKE — Vende-se grupos de salas, para pronta entrega, negócio urgente, totalisando 210 m2, banheiros privativos. Av. Rio Branco 137, 1.º s. 216. Tels. 52-5726 e 22-9258. Edifício Quinle. 63251 100

3 AMPLAS SALAS NO CASTELO, c. banh. privativo, baratíssimas. Eng. TITO LIVIO, vende na Av. Nilo Peçanha, por 900 mil. Av. Rio Branco ,134, 42-1769 e 52-7736. 18245 100

APTOS. DOS GRANDES NO EX-PALACE HOTEL — Eng. TITO LIVIO vende com frente para Avenida Almte. Barroso e Av. Rio Branco, 90 — 42-1769 e 52-7736. Aceito aptos. para venda. 9408 100

SALAS PARA ESCRITORIO e Aptos. para Moradia Escritório e Renda — Eng. Tito Livio, vende, ótimos preços, pagto. a combinar. 42-1769 — 52-7736 e 57-9074. Av. Rio Branco, 134. Aceito imóveis para venda. 18248 100

CENTRO — Rua México — Vendo conjunto 4 salas, c/ 108m2. Preço .. 2.500: a combinar. Vazio — SANTOS LIMA IMOVEIS — 22-2255. 11921 100

CENTRO — AV. RIO BRANCO — Vendo em Edifício NOVO, Um andar, pequeno, para pronta entrega, com facilidades no pagamento. Tratar com COSTA, telefone 32-6250. 13751 100

CENTRO – Vendo no Ed. Danúbio, à Rua da Glória, quase esq. de Cândido Mendes, o apt. 601, de frente, linda vista para o mar, com sala, quarto, banheiro com box, cozinha e área com tanque. Ver no local com o encarregado. Tratar com Milton Magalhães, na Av. Erasmo Braga, 255, s/ 404. Telefone 22-6128. 11896 100

Botafogo

ATENÇÃO -- Rara e única oportunidade - Vendo apartamento de alto luxo, em construção de Ruy de Paoli Ltda., à Rua General Góis Monteiro, perto de tôda condução, composto de vestíbulo, ampla sala (510x350), jardim inverno envidraçado, ótimo quarto (4x3), banheiro, cozinha com lugar para geladeira área com tanque e dependencias empregada. Preço a partir de 190 mil cruzs. Sinal sómente 20 mil cruzs., prestações de 3.000 cruzs. O saldo em pequenas parcelas. Tratar tel. 26-0281. Anita Gelbert - Atende-se diàriamente, das 9 às 20 horas, à Rua Voluntários da Pátria, 221, ap. 503. 'Otimo negócio. 17013 400

ATENÇÃO — Oportunidade única. Vendo ótimos aptos. todos de frente, para Baia de Guanabara. Edifício Armon, à Rua Voluntários da Pátria, esquina com a praia, composto: vestíbulo, ampla sala, jardim inverno, 2 ótimos quartos, copa, cozinha, área e dep. de empregada. -- Preço: 530.000,00. Sinal 25.000,00 na promessa 50.000,00. Prestações de 5.000 cruzs. O saldo financiado em 5 anos. Tratar telefone: — 26-0281. Anita Gelbert, ótimo negócio. 936 400

BOTAFOGO — Vendo terreno a rua Rodrigues de Brito, mede 11,90 x 44. Tratar com Adelino a rua Alcindo Guanabara 26 elevador dos fundos, 5.º andar s/ 508. Tel.: 22-1764. 24026 400

ATENÇÃO — Botafogo — Final da rua General Polidoro, terreno com duas frente com 1.700 m2. Preço 2.000,00 á vista. Marcar visita com acompanhante. — Fone: 43-3246. 6782 400

BOTAFOGO — Vendo ótimo apto. a Rua Bambina 180 — apto. 601, Tendo: hall, sala, 3 quartos e banheiro de empregada — Tratar à rua Da. Mariana n. 52. 7581 400

BOTAFOGO — Vendo apartamento novo e de frente, ainda não habitado, localizado no primeiro andar sôbre pilotis em Edifício recém-construído de 4 pavimentos com elevador, na continuação da R. Eduardo Guinle logo após o n.º 58, tendo: 2 amplos quartos — grande sala — banheiro completo c/ box — grande cozinha com armário embutido — área de serviço c/ tanque de azulejos e mármore — dependências completas de empregada — garage etc. Preço Cr$ 660 mil, sendo 30% de sinal e o saldo financiado pela Tabela Price. Ver no local acima e tratar com M. GUERRA na Av. Rio Branco, 134, s/ 407, Tels. 42-6573 e 22-4368. Residência — 46-2782.

CASA PARA ENTREGA IMEDIATA — Ótima residência constando de: 2 salas, 4 quartos, armários embutidos, banheiro completo, cozinha, quarto e dep. de empregadas e garage. Situada em frente ao Colégio Santo Inácio, em excelente Vila com poucas e ótimas casas. Preço: Cr$ .. 1.280.000,00 com 60% financiado sendo parte em 10 anos. CIVIA — Trav. Ouvidor, 17 — (Sec. de Vendas, 2.º and.) Tel.: ..... * 52-8166, de 8.30 às 18.00 hs. 64287 400

PRAIA DE BOTAFOGO 438 — Esplendido apto. vista deslumbrante, vendo, 8º. and. apto. 825 FRENTE do canto. De s. c/ qto. conj., querendo pode fazer separados, ficando duas peças amplas e claras. Aceito ofertas para negócio rápido. Ver com o vigia FERREIRA. Facilid. e fin. Tratar 47-2115 LORENZO. 11908 400

Andaraí

PARA ENTREGA DESOCUPADA — Ótima residência em terreno de 10,00x40,00 situada próxima à Praça Verdun, constando de: varanda, 2 salas, 3 quartos, banheiro completo, cozinha, W. C. de empregada, garage. Preço: Cr$ 1.500.000,00. CIVIA — Trav Ouvidor, 17 — (Sec. de Vendas 2.º and.) Tel.: * 52-8166, de 8,30 às 18.00 hs. 64292 300

Catete

VENDE-SE à rua Santo Amaro, 184, apartamentos novos, 412, por Cr$ ... 260.000,00, e 308 por Cr$ 350.000,00 com sala e quarto separados, banheiro e Kitchnette. Ver no local com o porteiro e tratar à rua São José, 90 sala 1.003 — Tel. 52-3190. 12716 300

ATENÇÃO ! Rara oportunidade ! No mais central ponto vendo em edifício de luxo perto de tôda condução na Pedro Américo, ap. composto de; vestibulo, ampla sala, varanda envidraçada, dois ótimos quartos, banheiro, copa, cozinha, área dep. empregada — Preço 480.000,00 Sinal 20.000,00, na promessa 20.000,00, prestações de 3.500,00. Tratar diretamente tel. 26-0281. Anita Gelbert. Atendo a Rua Voluntários da Pátria, 221, apto. 503 diàriamente, das 9 às 20 horas. Raro negócio. 930 500

Copacabana

COPACABANA — Vendem-se, a partir de Cr$ 560.000,00, apartamentos de 2 quartos e sala. Pôsto 4 — Em privilegiada localização: Rua 5 de Julho, 343/347, vendem-se em construção, ótimos apartamentos de sala com varanda, 2 quartos (1 c/varanda), ampla cozinha,. banheiro completo com box, área de serviço com tanque, quarto e dependências de empregada e área para automóveis, a partir de apenas Cr$ ... 560.000,00 com pequeno sinal, parte facilitada durante a construção e o restante financiado. Preço fixo, sem reajustamento. Fôro remido, sólida e esmerada construção sôbre "pilotis" com "play ground". Entrega em 18 meses. Incorporação e construção do engenheiro José Mizrahy. Informações e vendas: Hélio Aguiar — Rua México, 74-8.º andar, sala 802 ou com José Mizrahy, Av. Nilo Peçanha, 26 — Grupo 1008/1010 — Tels. ..... 22-1323 e 52-6667. Informações e vendas também no local, diàriamente até às 22 horas, inclusive aos domingos. Tel. 37-2717. 63947 700

COPACABANA — Constante Ramos 97 terceiro andar de frente, lado da sombra, vende-se pronta entrega com 3 quartos, 1 sala, 3 varandas e tôdas dependências empregada em edifício de apenas seis apartamentos com boas áreas coletivas. Preço 860.000,00 sendo 635.000,.00 em 20 anos. 10% a vista, 10% em 6 meses, 5% em 12 meses aceitando-se também 15% em automóvel e 10% a vista. Ver no local das 10 às 17 horas. 23025 700

COPACABANA — Pôsto 4 — Vendo por um milhão e cem mil cr$, confortável apto. vazio, com 3 qtos., gr. salão, banheiro em cor c/ box, coz. garag. e dep. de criados; tratar Av. Rio Branco 183, 5º, s. 503-A - Tel. 42-6883. 22043 700

AV. COPACABANA 31 — Vende-se bom apto., frente, 2 salas, 2 quartos grandes, com armarios em tôdas peças e depends. completas com melhorias. Ver com porteiro José Luiz o apto. 901. Preço 720 contos. - Inf. 27-4003. 6629 700

TERRENO — Cr$ 1.650.000,00! — Ver junto ao n.º 66, da rua Décio Vilares. Frente da Praça — Bairro Peixoto — 4 pavimentos — 15x24,50 — Plano — Sem intermediários — 47-6984. 22047 700

COPACABANA - Vendo na Rua Joaquim Nabuco, 185, os aptos. 506 e 507, com sala separada, quarto, banheiro com caixa d'água e kitch. Preço Cr$ 330.000,00 com sinal de Cr$ 100.000,00. Ver com o porteiro. Tratar com Milton Magalhães. Av. Erasmo Braga, 255 s/ 404. Tel. 22-6128. 11889 700

AV. ATLANTICA — Compro apto. de frente, c/ 2 salas, 3 quartos, sem intermediários. Tel. 43-0267. 11884 700

COPACABANA — Pôsto 2 — Vendemos, p/preço de ocasião, 2 lindos apartamentos de frente, novos, comp. de quarto e sala independentes, 2 varandas envidraçadas, cozinha, banheiro completo, c/garagem, andar alto. Preço Cr$ 320.000,00 à vista. (Aluguel previsto de Cr$ 3.800,00). IMOB. OMO Ltda. 57-6760 e .. 57-4226. (Atendemos das 8 às 20 horas, inclusive domingos e feriados).

COPACABANA — Vendemos — Ocasião — 2 ótimos aptos. (sendo 1 de frente, compostos de 2 quartos, 2 salas, conj., banheiro completo, cozinha, área com tanque, garagem, etc., alugados c/ contrato (Cr$ 3.500,00 mensais). Preço: Cr$ 380.000,00 à vista. Aceitamos oferta para compra de ambos. IMOB. OMO Ltda. .... 57-6760 e 57-4226. (Atendemos das 8 às 20 horas inclusive domingos e feriados).

COPACABANA — Vendemos — Rua Figueiredo Magalhães — belíssimo apartamento, único no 10.º andar, pintura decorativa, com hall em mármore, corredor, 2 salas, 3 quartos, sendo 1 com lindo armário embutido, copa, cozinha, banheiro em côr com box, dependência de empregada, garagem, etc. Preço Cr$ .... 1.100.000,00 com 50% financiados. IMOB. OMO Ltda. .... 57-6760 e 57-4226. (Atendemos das 8 às 20 horas inclusive domingos e feriados).

COPACABANA — Rara oportunidade — Vendemos ótimo apartamento na rua Constante Ramos, quarteirão da praia, com mais de 260 m2., composto de 4 quartos, 2 salões, 1 sala de almôço, copa cozinha, banheiro, dep. de empregada, 2 grandes varandas na frente do apto., ótima garagem. Preço Cr$ 1.700.000,00 c/ 50% financiados em 10 anos. Aceitamos oferta p/transação à vista. Tratar na Imobiliária OMO Ltda. Tel. 57-6760 e 57-4226. (Atendenmos das 8 às 20 horas inclusive domingos e feriados).

COPACABANA — Vendemos — Oportunidade rara — excelente apartamento a Av. N. S. Copacabana, composto de 2 salas, 2 quartos amplos, cozinha, copa, banheiro completo, em edificio misto, lado da sombra, com cêrca de 87 m2. de área interna. Preço: Cr$ 600.000,00, sendo Cr$ ... 300.000,00 de entrada e o restante em prestações de 2.700,00 mensais. IMOB. OMO Ltda. — 57-6760 — 57-4226.

COPACABANA — Vendemos — Preço baixo. Excelente apartamento, composto de 2 salas, 3 quartos, banheiro completo, cozinha, dependência de empregada e garagem. Cr$ 700.000,00 sendo 350.000.00 em 5 anos. — IMOB. OMO Ltda. 57-6760 e .. 57-4226. (Atendemos das 8 às 20 horas, inclusive domingos e feriados).

COPACABANA — Vendemos — Rara oportunidade — 2 belíssimos apartamentos de frente, novos, com garagem, água própria, alugados com contrato, 2 por andar, pela metade do preço, compostos de 3 quartos, sala, cozinha, banheiro, completo, dependência para empregada, com cêrca de ... 120 m2. Preço Cr$ 600.000,00 à vista. Aceitamos oferta para compra de ambos. Tratar com IMOB. OMO Ltda. Tel. — 57-6760 e 57-4226. (Atendemos das 8 às 20 horas inclusive domingos e feriados). 35136 700

ANDAR APARTAMENTO na praça bem de Copacabana, lado da sombra, longe de bondes, botequins, favelas, cinemas e sem feira livre à porta, 2 salas, varanda de mármore e com vista para o mar através do eixo da rua Xavier da Silveira: 3 quartos indevassáveis, dando para a mata, 2 banheiros principais, copa e cozinha separadas, quarto e banheiro com box para criades; hall social comunicando-se com o de serviço e escadas, permitindo o uso de um elevador quando o outro estiver impedido sem passagem pelo interior do apto.; rêde telefônica para garage e portaria; antenas unificadas para rádio e televisão. Pintura a óleo geral, portas com moldura, ferragens de luxo, basculantes de hidumínio, tacos "Parquê Paulista" (fixo taco) elevadores Otis, azulejos na área de serviços; e na copa, cozinha até o teto, bancas de mármore carrara nas pias, exaustor geral ("Confort Air") Área 205 metros quadrados. Proibição expressa de cães, gatos e papagaio o que constará da escritura de compra. Em construção acelerada por firma que oferece garantia de preço fixo sem reajustamento. Ver à praça Eugênio Jardim 10. e tratar no local ou ao lado no n. 6. Tem financiamento da Caixa Econômica. Será iniciada já, com o mesmo acabamento e neste ponto privilegiado a construção de um edifício com apts. de 450 m2 — super luxo. 7685 700

ATENÇÃO ! Vendo os últimos aptos. de alto luxo, em construção sôbre pilotis, no mais fino ponto de Copacabana, na Rua Leopoldo Miguez, Edifício Arco do Triunfo c. vestibulo, ampla sala, jardim inverno envidraçado, ótimo quarto, banheiro, cozinha c. fogão de 3 bocas, lugar para geladeira area serviço de tanque, quarto e banheiro de empregada. Preço 220.000,00. Sinal sómente 20.000,00 e tratar tel. 26-0281. Anita Gelbert. Otimo e raro negócio ! Atende-se diàriamente das 9 às 20 horas na Rua Voluntários da Pátria, 221, ap. 503. 025 700

COPACABANA — Vende-se apartamentos novos, pronta entrega, com 2 quartos, sala, etc. Ver à Rua Constante Ramos 89. Não há financiamento a logo prazo, facilita-se parte. Detalhes com José pelo tel. 27-4952. 3937 700

APTO. COPACABANA — Vende-se de quarto e sala separados, cozinha, banheiro completo com box, último andar, vista magnifica para o mar, em final de construção. Tratar pelo tel. 27-7816. 28011 700

COPACABANA — Barata Ribeiro, 90 — Ed. Senador Leite e Oiticica — Vendem-se apartamentos de: sala, quarto (separados), quarto de banho completo e pequena cozinha à partir de Cr$ 275 mil — Vendas com os Incorporadores Adures S/A — Indústria e Comércio — Av. Pres. Vargas, 290 — S/710. Tels. 23-1077 e .. 52-0820 — Sr. Simões. 13738 700

GRANDE OPORTUNIDADE — Vendo urgente na rua Xavier da Silveira n. 29, apto. 403 perto da praia — entrega imediata — Apartamento de frente constando de: 2 salas, 4 amplos quartos e demais dependências, armários embutidos, banheiro de côr e muitas outras benfeitorias — Tratar no local — Preço de grande oportunidade e pagamento facilitado. 13708 700

LIDO — Vende-se apartamento novo de frente sala, quarto conjugados quarto empregada cozinha completa banheiro preço 450 mil cruzeiros parte a vista parte a combinar. Telefones 37-3437 e 37-2428. 20146 700

COPACABANA — Vende-se à Rua Ministro Viveiros de Castro, 20, ap. 206, com um pequeno corredor, sala, quarto, jardim de inverno, cozinha com fogão de 3 bôcas, banheiro completo, por Cr$ 380.000,00 ou a combinar no local com o proprietário diàriamente das 8 às 10 e 30 da manhã. 7652 700

COPACABANA — Vendo por Cr$ .. 1.150.000,00 com 500.000 financiados em 15 anos, tab. Price, luxuoso apto. a rua Raul Pompeia n.º 190 — apto. 301 novo de frente com 2 salas, 3 quartos, garage etc. Ver no local. — Tratar com J. Malafaia av. Pres. Vargas 417, sala 410. Tel.: 43-9195. 5798 700

COPACABANA — Vendo com Cr$ 80 mil de entrada, 220 mil em 13 anos tab. Price 2.318,00 de prestação mensal e 100 mil a combinar, o apto 1008 da Av. Prado Junior 145 com saleta, sala e quarto conjugados, banh. e cozinha. Ver no local e tratar com J. Malafaia av. Pres. Vargas 417 sala 410. Tel.: 43-9195. 5799 700

COPACABANA — Vendo à Av. Copacabana 1150 apto. de sala, quarto conjugado banheiro completo, cozinha andar alto. Preço 120 mil a vista, 100 mil em 5 anos juros de 12%, 280 mil em 15 anos juros de 10%. — Walter Weinschenck - 42-6437 - 26-0626. 12821 700

RUA BARATA RIBEIRO 63 — Vendo os dois ultimos aptos. novos e prontos 501 e 502 — Acabamento esmeradíssimo de grande luxo com 2 salas, 3 quartos com armarios embutidos, 2 banheiros sociais, copa-cozinha. dependencias de empregado e garage. Otimo preço com grande facilidade e financiamento. Ver no local com o zelador e tratar com Tavares. Tel.: 42-6219 das 13 as 15 horas ou a noite — Tel.: 48-1895. 9150 700

POSTO 6 — Rua Joaquim Nabuco 131 — Vendo os últimos aptos. em final de construção com linda vista para o mar. Tem 3 quartos, ótima sala, saleta, demais dependencias e garage, grande parte financiada pela Caixa Econômica em 15 anos. — Ver no local com o encarregado e tratar com TAVARES — 42-6219 das 13 as 15 horas ou 48-1895 a noite. 18505 700

AV. COPACABANA, 75 — Vendem-se apartamentos desocupados. De frente entrada sala, quarto terraço cozinha, banheiro. De fundos saleta, quarto, terraço banheiro cozinha, ambos com armários embutidos. Facilidade de pagamento. Ver com o zelador. Tratar à Rua Sete Setembro 141, 3º andar. 43-0777. 12575 700

AV. ATLANTICA 928 — Vende-se apto. 603, novo, frente mar, c/ quarto, banheiro e cozinha americana. — Ver com porteiro. Preço 350 contos. Infs. 27-4003 - 52-5649. 6628 700

RUA SANTA CLARA — Vendo ótimo ap. de frente, novo, com 1 sala, saleta, j. de inv., 3 quartos, 2 banheiros sociais, cozinha, deps. de empr., e garagem privativa. Preço Cr$ ...... 1.100.000,00 com 60% financiados. Ifs. com Tavares, 42-6219, das 13 às 15 horas ou 48-1895, à noite. 9547 700

COPACABANA — Vendem-se apartamentos novos, em edifício de 7 aptos. — 4 pavimentos, sôbre pilotis, de ótima construção. O edifício compõe-se de 7 aptos. apenas. Facilita-se o pagamento e condições a combinar. Preços a partir de Cr$ .. 480.000,00; podendo serem ocupados desde já. Longe do mar e perto da vegetação — bom oxigênio — Lugar silencioso — Perímetro: Rua Toneleros, Rua Santa Clara, Rua Lacerda Coutinho. Tratar na Organização Técnica Imobiliária Norma Ltda. Diretor Antônio José Cepeda - Rua do Carmo 71, salas 801 e 802. 11943 700

COPACABANA — Ed. Presidente Av. N. S. de Copacabana esquina de Prado Júnior. Vendem-se neste soberbo edifício diversos apartamentos no 12º. andar, Sala, quarto, K. e banheiro. Trata-se dos melhores apartamentos do edifício. Todos de frente desfrutando linda vista c/ sancas plafunieres etc. Preço de Cr$ .. 290.000,00 e Cr$ 320.000,00. Parte financiada. Chaves na portaria. Tratar na Insinuante — Carioca 46.48 com o Snr. JAYME — Tel. 43-8667. 11912 700

EDIFICIO YANKEE — Av. Copacabana 750. Em frente ao Cine Metro — Vendem-se os ultimos apartamentos de quarto e sala separados e quarto e sala conjugados para fins comerciais e residenciais. Preços: Cr$ 225.000,00 com 10% de sinal. Obra adiantada. Tratar diretamente com o incorporador J. M. SORAGGI — Av. Nilo Peçanha, 155, sala 427 — 4.º andar — Tels. 42-2027 — 52-3254. 58473 700

COPACABANA - OPORTUNIDADE - Passa-se contrato de 2 apartamentos de 2 salas, 2 quartos e demais dependencias. — Ambos no 7.º pavimento. Obras na 6.ª lage. Tratar pelo telefone 32-5958. c. Sr. Rola. 64148 700

EDIFICIO "DOM ARMANDO" Construtora Canadá S.A. — No mais "chic" e aristocrático ponto de Copacabana (entre a praia do Arpoador e Pôsto 6) — Rua Joaquim Nabuco 177-179 — Local 100% residencial — Distinção e conforto. Edificio com ampla e suntuosa entrada, playground com parque infantil — Espaçosa garage no subsolo, saída, entrada e manobra fácil — Amplos reservatórios dágua — Apenas 2 apartamentos por andar em cada lado. Apartamento de frente com tôdas as peças principais iluminadas diretamente, constituído de: 2 magníficas salas — Passagem com armário rouparia — 3 esplêndidos dormitórios com armários embutidos forrados e ponto de calefação — 2 banheiros sociais, box, azulejos em côr, louça porcelanizada, pinturas a esmalte, pisos em mosáico, etc. — Saleta de almôço, paredes azulejadas, piso em mosáico — Magnífica cozinha com fogão de 4 bôcas e exaustor, pias duplas em banca de granito polido, paredes azulejadas, pintura a esmalte, piso em mosáico — Ótima área de serviço com tanque em azulejos e mármore, paredes azulejadas, pisos em mosáico. Pinturas a óleo em côres modernas, sancas decorativas em tôdas as peças — Venezianas em duro-alumínio — Ferragens e metais de luxo — Tradicional acabamento "Canadá" — Valor (inclusive garagem) Cr$ .... 1.600.000,00 parte facilitada e parte financiada. Detalhes, informes no local com o sr. Oliveira Navarro, rua Joaquim Nabuco 177/179 Ap. 701, de 8,30 às 11 e de 13 às 16 horas. Nota: Possuimos no mesmo edifício um excepcional apartamento com 2 quartos, 2 salas, sala de almôço, 2 banheiros etc., com 130 m2. por Cr$ 1.250.000,00. 64264 700

LIDO — Vendem-se dois magnificos e amplos apartamentos prontos de dois por andar em edificio de luxo com pilotis e garage, constando de duas salas, tres quartos, dois banheiros e todas as dependencias. Preços Cr$ 1.150.000,00 e Cr$ 1.230.000,00 com 60 por cento financiados. Ver a Avenida Prado Jr. 165 e tratar com o proprietario e construtor Dr. MARCOS pelo tel.: 43-9990 ou a R. Mayrink Veiga 4. 60921 700

COPACABANA - POSTO 2 — Vende-se apartamento com jard. inverno, sala e quarto conjugados, 2 banh. e quarto empregada etc. no mais belo ponto de Copacabana. Vista maravilhosa para a praia e Praça do Lido. Preço 250 contos a dinheiro e 200 Contos financiados. Ed. Tio Sam, R. Belfort Roxo, 58, apto. 804. Chaves com o zelador sr. Luiz. 26013 700

COPACABANA - LIDO. Vende-se no lindo Edifício Duque de Wellington, o magnifico apartamento n.º 701, 3 salas, 3 quartos (todos de frente) 2 banh. etc. Garagem, pronta entrega. 1.000 Contos a dinheiro e 700 Contos financiados. Rua Barata Ribeiro, 47 (esquina R. Belfort Roxo), chaves com zelador Sr. João. 26012 700

AV. PRADO JR. 165: — Vendo três aptos. novos de frente, lado da sombra (301, 502 e 1.001) com 1 salão de 46 m2. 3 quartos, 2 banheiros sociais dep. de emp. e garage. Area construida 170 m2. Preço Cr$ 1.300.000,00 com parte facilitada e parte financiada. Ver no local com o zelador sr. ADONIS e tratar com TAVARES .. 42-6219 das 13 as 15 horas ou 48-1895 à noite. 18509 700

COPACABANA — Pôsto 4 — Vendo o ultimo apto. para entrega imediata com jardim de inverno, salão de 18m2 ótimos quartos, banheiro completo com box, boa cozinha, área de serviço com tanque, quarto e WC de empregada, garage. Prédio construido sôbre pilotis, com ganifico hall de entrada. Novo ainda não habitado. Tem 92m2 de área. Ver com o porteiro sr. Brito à Rua Edmundo Lins, 28 apto. 202. Esta rua é a primeira paralela a Barata Ribeiro, para quem sobe Figueiredo Magalhães.

COPACABANA — Pôsto 2 — Quase em frente à rua Duvivier, Rua Barata Ribeiro, 160, em início de construção, vende-se aptos., magnificos com jardim de inverno, sala e quarto separados, banheiro toilete, independente, cozinha com lugar para geladeira e fogão com 4 bocas, área de serviço com tanque, quarto para empregada e WC. É realmente um apto. confortável que atende a tôdas conveniências do morador. Garantia absoluta do preço. Incorporação e financiamento de RODOLPHO DE PAOLI. Construção da Construtora Predial De Paoli Ltda. Preço desde 450.000,00 e 480.000,00 com pequeno sinal, parte facilitada durante 30 meses e Cr$ 180.000,00 financiados em 5 anos. Plantas, informações e vendas diretamente com RODOLPHO DE PAOLI - Av. Rio Branco 151, grupo 1612. Tel. 52-6213 e 32-3635.

COPACABANA — Pôsto 4 — Vendo a poucos metros da praia — Rua Domingos Ferreira 130, quase esquina de Santa Clara, com jardim de inverno sala, varanda 2 quartos, banheiro, cozinha dependencias completas. Entrega em 6 meses. Construção da Construtora Predial De Paoli Ltda. Preço Cr$ 570.000,00 com muita facilidade de pagamento e financiamento. Ver no local o apto. n. 1004 e tratar com RODOLPHO DE PAOLI à Av. Rio Branco 151, 16º andar, grupo 1612. Tel. 52-6213 e ...... 32-3635.

COPACABANA — Av. N. S. de Copacabana, 1181, apto. 1.204 de frente, vendo com 3 quartos, armarios embutidos, jardim de inverno, sala, dependencia completa e garage. Preço Cr$ 900.000,00 a combinar. Tratar com o proprietário RAUL DE PAOLI, Av. Rio Branco 151, 16º andar, grupo 1612, Tel. 52-6213 e 32-3635. 62848 700

COPACABANA — Vende-se apto. vazio. Ocupando todo o 2º. pav. área de 210 m2, com 4 qtos. 2 s., 3 banheiros, dependências para empregada, garagem — Ver a Rua Barata Ribeiro 266. Preço Cr$ 1.500.000,00 com 50 por cento em 10 anos e o restante a combinar. Mais detalhes pelo tel.. 37-9748. 26011 700

LOJA PARA ENTREGA VAGA — À rua Duvivier, próxima à Av. Atlântica, ótima Loja com cêrca de 300,00 m2 e com sanitários. Preço: Cr$ 7.500.000,00 c/parte financiada em 5 anos. CIVIA — Trav. Ouvidor, 17 — (Sec. de Vendas, 2.º and.) Tel.: * 52-8166, de 8,30 às 18,00 hs.

PARA PRONTA ENTREGA — Apartamento situado no Pôsto 4, em andar alto (de fundos), constando de: quarto e sala conjugados, banheiro completo e pequena cozinha. Preço: Cr$ 320.000,00 com sinal de Cr$ 80.000,00 e parte financiada em 5 anos. CIVIA — Trav. Ouvidor, 17 — (Sec. de Vendas, 2.º and.) Tel.: .... * 52-8166, de 8,30 às 18,00 hs.

PARA PRONTA ENTREGA (70% FINANCIADO EM 9 ANOS JUROS DE 8%) — Apartamento térreo, situado à rua Saint Roman, constando de: 1 sala, varanda, 2 quartos, banheiro completo com box, cozinha, quarto e dep. de empregada. Preço: Cr$ 450.000,00 com 79% financiado em 10 anos para associados do I.A.P.C. CIVIA — Trav. Ouvidor, 17 — (Secção de Vendas, 2.º and.) Tel.: * 52-8166, de 8,30 às 18,00 hs. 64509 700

COPACABANA — Terreno — Vende-se à Rua Gomes Carneiro, 84 (trecho sem bonde) perto do Arpoador. Planta aprovada. Livre para construir com 13,00 ms. de frente por 37,00 ms. de fundos — Tratar com os proprietários à Rua Mayrink Veiga, 28 — 2.º andar — sala 7 — Telefone 43-8715 — 43-4071 — . . 43-9992. 11881 700

COPACABANA — Vendo apto. de frente, em final de construção, c/ saleta, sala, 2 quartos, cozinha, banheiro com box, área de serviço c/ tanque e banheiro de empregada. Preço 512 mil cruzeiros com financiamento e facilidades — Tratar com JUVENCIO BARRETO JR. - Rodrigo Silva, 18 - 10º andar, grupo 1.005. Tel. 22-7226. 24105 700

APARTAMENTO — Copacabana - Cr$ 700.000,00 — Vende-se com 2 quartos, sala c/ jardim de inverno, banheiro c/ box, cozinha c/ armarios embutidos, área c/ tanque, quarto e banheiro de empregada. Tem garage e pequena parte financiada. Tratar com proprietário Rua Constante Ramos 89, apt. 101. 22038 700

COPACABANA -- Vendem-se amplos e confortáveis apartamento em final de construção à R. Santa Clara 200 constando de 4 quartos, grande living, escritório, copa-cozinha, 2 banheiros sociais, armários embutidos em todos os quartos, dependencias p/empregada e garage, com grande facilidade de pagamento. Tratar à R. Sete de Setembro 141, 3.º and. Tel. 43-0777. 11083 700

COPACABANA — Vendemos os 2 ultimos apartamentos ainda disponiveis no Edificio Sorrento, a rua Pompeu Loureiro n.º 107. Predio sobre pilotis c/ play-ground e jardim tropical; apenas 2 apartamentos por andar, compostos de: saleta, gde. salão com sancas e florões, 3 ótimos qtos., sendo 1 c/ arms. embutido, banh. social c/ box, louça vitrificada e pintura a oleo, copa-cozinha com pintura a oleo, quarto e banheiro de empregada, e area de serviço com tanque. Obra adiantada para entrega dentro de 13 meses. Venezianas metálicas coloridas. GARAGE. Preço fixo sem reajustamento de especie alguma: Cr$ 790 mil. Pequeno sinal para reserva, parte facilitada e o saldo financiado em 3 anos a contar da entrega das chaves SEM JUROS — PREVINAL COMERCIO E INDUSTRIA S.A. — Rua da Assembléia n.º 11 — 12.º andar — Telefones: 42-4737 e 22-3606. 61205 700

POSTO VI - Vende-se magnifico apartamento de 230m2, c.: Saleta, living, sala jantar, jardim de inverno, copa-cozinha, galeria, dois banheiros, quatro quartos com armários embutidos e dependencias. Prédio de luxo, acabamento moderno com pilotis e garage. Ver à Rua Raul Pompéia, 99, apartamento 101. Preço dois milhões e duzentos mil cruzeiros com 80% financiados. Tratar diretamente com o construtor e incorporador Dr. Marcos, tel. 43-9990 ou à Rua Mayrink Veiga, 4, 11.º andar. 63611 700

R. DOMINGOS FERREIRA — Vendem-se magnificamente situados com vista para Avenida Atlântica apartamentos prontos no n.º 32 desta rua. Sala envidr. 3 qtos., b.º, garagem e playground. Preços desde Cr$ 950 mil e Cr$ 700 mil. Tratar diretamente com o proprietário e construtor dr. Marcos. Tel. ... 23-4362. Rua Mayrink Veiga, 4. 60928 700

COPACABANA — Terreno, plano, de 14 x 27 ms. - foreiro - na rua Pompeu Loureiro - preço de 4 milhões e 200 mil cruzeiros. Sem intermediários. Metade a vista - metade a combinar. Tel. 57-8645. 21129 700

VENDE-SE ótimo terreno com 18x32, em Copacabana, na rua Saint Romain junto e depois do número 74 — Facilita-se e aceita-se oferta — Tratar com o dono dr. Gama, na rua Teófilo Otoni 71, ou tel. 43-9428. 24057 700

COPACABANA — Apartamentos de frente, localização privilegiada, em centro de grande terreno, arquitetura moderna, formando belíssimo conjunto, indevassável, composto de ótima sala e 2 quartos, com armários embutidos, copa, cozinha, banheiro com box, grande área de serviço com 2 tanques, quarto e banheiro de empregada com box. Rua Barão da Tôrre, 42 (Praça Gen. Osório), pertíssimo das praias de Ipanema, Arpoador e Pôsto 6. Entrada de Cr$ 62.000,00 e o restante financiado e facilitado. Também apartamentos de três quartos, sala e vestibulo, com Cr$ ... 86.000,00 de entrada. Informações e vendas exclusivas com EMACO. Ltda., Rua da Assembléia, 51 — S/loja — Grupo 201 — Tels. 42-8205 e 42-5531. 63948 700

COPACABANA — Vendo apartamento de frente, com sala e quarto conjugados, banheiro, cozinha e quarto empregada. Tratar c/ MILTON MAGALHAES, Av. Erasmo Braga, 255, s/ 404. Tel. 22-6128. 11891 700

COPACABANA - Sá Ferreira, 226 - Vende-se apto de frente, em final de const., quarto e sala, sep. por 360 mil crs. Tel. 57-3093. 2600 700

COPACABANA — Vendo na Avenida Copacabana, Posto 6 apto. de frente com entrada, 2 varandas envidraçadas, 2 salas, 2 quartos c/ armários embutidos, cozinha, quarto e W C. de empregada e área com tanque, Milton Magalhães, Av. Erasmo Braga, 255, apto. 404. Tel: 22-6128. 11890 700

AV. ATLANTICA - Apto. de luxo. Entrega em 4 meses. Frente p/ o mar, c/ 3 salões, 4 quartos, etc. Preço: Cr$ 2.800.000,00, s/ financ. Telefone — 255 s/ 404. Tel. 22-6128. 11880 700

Flamengo

VENDO à rua Senador Vergueiro, 198, apto. 303, com sala, quarto, banheiro, cozinha, quarto e WC. de empregada, terraço de serviço c/ tanque por Cr$ 450.000.00. Ver no local e Tratar à Rua São José, 90, sala 2003 — Tel.: 52-3190. 17415 900

GRANDE APT. DE LUXO NO FLAMENGO - Vende-se um com seis quartos, galeria, grande living, sala de jantar e jardim de inverno, dois banheiros sociais, garagem. Também pode ser dividido em quatro salas. Informações pela manhã com o proprietário, pelo telefone 25-8591. 13721 900

PARA ENTREGA DESOCUPADO — Apartamento à Rua Almirante Tamandaré, em andar alto, com ótima vista (de fundos), constando de: Hall, 2 salas, 3 quartos (sendo um c/armários embutidos), banheiro completo, cozinha, quarto e dep. de empregada, garage. Preço: Cr$ .... 1.200.000,00 c/parte financiada em 15 anos, juros de 10% a.a. CIVIA — Trav. Ouvidor, 17 — (Sec. de Vendas, 2.º and.) Tel.: * 52-8166, de 8,30 às 18,00 hs.

APARTAMENTOS DE FRENTE, EM FINAL DE CONSTRUÇAO: À Rua Senador Vergueiro esquina da Rua Paissandu, constando de: Quarto, varanda, banheiro e kit., e de sala e quarto conjugados, varanda, banh., kitchinette. Preços de: Cr$ 230.000,00 a Cr$ 340.000,00. Sinal de 15% parte facilitada e parte financiada em 5 anos. CIVIA — Trav. Ouvidor, 17 — (Sec. de Vêndas, 2.º and.) Tel.: * 52-8166, de 8,30 às 18,00 horas.

FLAMENGO — Ótimo apartamento em andar alto, lado da sombra, constando de: Hall, 2 salas, J. de inverno, 4 quartos, armários embutidos, 2 banheiros, copa, cozinha, 2 quartos e dep. de empregadas, garage. Ocupado c/ contrato vencido. Preço: Cr$ ... 1.800.000,00 c/50% financiado em 10 anos., juros de 10% a.a. CIVIA — Trav. Ouvidor, 17 — (Sec. de Vendas, 2.º and. Tel.: * 52-8166, de 8,30 às 18,00 hs. 64508 900

APTOS. EM MARQUES DE ABRANTES de frente novos, sala e 3 quartos, 5.º e 6.º andares 800 mil sendo 250 mil em 5 anos. Eng. TITO LIVIO vende Av. Rio Branco 134 — 42-1769 — Aceito imoveis para venda. 9416 900

FLAMENGO — Excelente oportunidade - Vende-se já com "habite-se" o apto. 109 do moderno edificio da rua Silveira Martins nº 157, tendo bom hall de entrada, espaçosos quarto e sala separados, banheiro completo, grande jardim de inverno, cozinha com fogão de 4 bocas, tanque, com pedra marmore etc. Preço 390 mil cruzeiros, sendo 200 mil a vista e o restante a combinar. Informações Dr. Armando - Chaves no local com o sr. Nelson ou o vigia José. 22046 900

Gávea

JARDIM BOTANICO — Rua Abade Ramos — Vendo terreno de 14 de frente por 26 de fundos, plano, tratar 32-8931 — Maia. 24047 1001

JARDIM BOTANICO —Vendo o apt. 301, na Rua M. Angélica, 367. Com 3 quartos, sala, cozinha, etc., por Cr$ 700.000,00. Metada financiado. Tratar com A. Vianna. Fone: 42-7848.

GAVEA — Vendemos 2 magnificos lotes residenciais, situados em frente ao n.º 60 da Estrada da Gávea, pouco depois do fim da Rua Marquês de São Vicente, com 14,00 e 15,00 metros de frente. Preços 650 mil cruzeiros e 750 mil cruzeiros. Facilita-se 50 por cento. Tratar com o Sr. GUIMARAES na Companhia Parque da Varzea do Carmo, à Av. Calógeras, 15, 6.º andar — Telefone 22-7683. 52796 1001

TERRENO PARA GRANDE RESIDENCIA — Situado à Rua João Borges, magnifico terreno com cêrca de 3.500,00 m2., tendo uma frente de 70,00 m2. com magnificas árvores e belíssima vista. Preço: Cr$ 3.500.000,00. CIVIA — Trav. Ouvidor, 17 — (Sec. de Vendas, 2.º and.) Tel.: * 52-8166, de 8,30 às 18,00 hs.

J. BOTAMICO — Prédio. — Vende-se, confortável, com 2 pavimentos, pronto para ser habitado, na rua Marquês de Sabará n.º 36, transversal à Rua Pacheco Leão, por trás do Parque do J. Botanico, em centro de terreno de 10 x 30, com living, e 4 quartos, todos com armarios embutidos, 2 banheiros completos, 2 quartos e instalações sanitarias para empregados, depósito, grande varanda, garagem, etc. — Construção ótima, com pinturas a oleo, esquadrias lustradas, marmores portuguêses, cerâmicas S. Caetano e aparelhos eletricos em ferro. Lugar de clima agradavel, com abundancia de agua e em grande valorização. — Infs. no local ou pelo Telefone: .... 26-4966, c/ o proprietário. 26662 1001

Grajaú

RESIDENCIA PARA ENTREGA DESOCUPADA — Com 50% financiado em 10 anos, ótima residência constando de: Hall, 2 boas salas, 4 quartos (tendo um dêles mais um vestiário), banheiro completo, grande sala de almôço, cozinha, quarto e dep. para 2 empregadas, garage. Preço: Cr$ 1.850.000,00 c/50% financiado em 10 anos. CIVIA — Trav. Ouvidor, 17 — (Sec. de Vendas, 2.º and.) Tel.: * 52-8166, de 8,30 às 18,00 hs. 64288 1200

ESPLENDIDA RESIDENCIA DE ESQUINA NA AV. JULIO FURTADO, de 2 pavimentos, moderna, de luxo, 1 milhão de entrada e 1 milhão a combinar — Eng. TITO LIVIO — Vende. 42-1769 e 52-7736. Aceito imóveis para venda.

GRAJAU — Terreno — Vende-se por preço módico em ótimo ponto comercial, zona de oito pavimentos, na Rua Barão do Bom Retiro, 898, medindo 12.30 m. de frente com passagem para entrada de vila. Tratar na Rua 7 de Setembro, 141, 3.º. Tel. 43-0777. 12576 1200

Grajaú

GRAJAU — Vende-se maravilhoso apartamento à Rua Eng. Richard, por 530.000, sendo 200.000 a vista e o restante com grande financiamento. Tratar à Rua da Assembléia, 96, sala 66 Tel.: 22-2507. 7671 1200

APARTAMENTO DE LUXO — Sôbre pilotis vendo à Rua Engenheiro Richard, em construção de frente, c. vaga para carro composto de: Vestibulo, ampla sala, 3 ótimos quartos, varanda, banheiro, copa, cozinha, área, dep. empregada. Preço: — Cr$ 550.000.00. Sinal 50.000.00 na promessa 50.000,00, prestações e 10.000,00. Tratar diretamente tel. 26-0281. Anita Gelbert. Atende-se diàriamente das 9 às 20 horas. 'Otimo negócio! 937 1200

ATENÇÃO ! Rara oportunidade ! Vendo ap. para entrega em 20 dias, à Rua Engenheiro Richard, de frente, c. ampla sala, 2 ótimos quartos, banheiro, cozinha, área com tanque e dep. empregada. Vendo por motivo justificável, por 450.000,00, 50.000 cruzeiros sinal e 150.000,00, na promessa. O saldo a combinar. Tratar tel. 26-0281. Anita Gelbert. 'Otimo negócio. 29006 1200

Ipanema

IPANEMA — Vende-se a Av. Henrique Drumond, esquina, boa casa 2 pavimentos, próprio familia de tratamento, 4 quartos, 2 salas, quarto empregada, garagem, etc. Preço Cr$ 2.500.000,00. Entrego vazia. Facilita-se parte. Praça Pio X, 78, 8.º andar —Sala 807 — S. Boselli. 7642 1300

APTO. — Arpoador — Vende-se térreo c/ 2 quartos, grande sala, jardim de inverno, área de 30 mts. quadrados, dependências empregados. Cr$ 350 mil entrada, Cr$ 400 mil a combinar. Tel.: 27-4331. 21140 1300

IPANEMA — Arpoador — Apartamento pronto para ser ocupado constituido de entrada, sala e quarto separados, banheiro, Kit. e varanda — Aquecimento central, água em abundancia, à Rua Joaquim Nabuco 185, apartamento 303. Preço Cr$.. 360.000,00 sendo Cr$ 105.000,00 financiados em módicas prestações mensais. Ver no local com o porteiro do edificio, tratar com dr. Fleichman à Av. 13 de Maio, 23, 2º andar. 18659 1300

VENDE-SE — Apto. 803, à Rua Prudente de Morais, 101, sala, 3 quartos, banh., cozinha, qto. e banh. emp., área serviço, garage. Tratar Guilherme, Rua Visconde Pirajá, 11-B. 28039 1300

IPANEMA — Vendo Cr$ 1.800.000 — Na Rua Alberto de Campos 126. terreno medindo 10x33 entrego vazio Theophilo da Silva Graça. Av. Nilo Peçanha 26 ,7.º s. 713. 58342 1300

ATENÇÃO ! Rara oportunidade ! Vendo apto. de alto luxo, todos de frente com vista maravilhosa para Praça General Osório composto de: Saleta, ampla sala, ótimo quarto, sala de almôço envidraçada, ótimo quarto, banheiro, cozinha, área c. tanque. — Preço 290.000,00. Sinal sómente 30.000,00 nas chaves 30.000,00, prestações de 5.000,00. O saldo financiado. Tratar tel. 26-0281 — Anita Gelbert. Atendo diàriamente das 9 às 20 horas à Rua Voluntários da Pátria, 221, apto. 503. 'Otimo negócio. 29007 1300

IPANEMA — Vende-se excelente apartamento térreo; sala, quarto, banheiro completo, cozinha, 350 mil cruzeiros com financiamento a combinar. Muita água. Vêr e tratar a rua Prudente de Morais, 730. Telef. .. 27-6783. 13752 1300

Laranjeiras

TERRENO — Zona Sul — Compra-se nas Laranjeiras, Catete ou Botafogo, minimo de 12, metros de frente, mesmo em ruas internas. Telefonar para Marques Pereira. Tel. 42-3036. 7655 1400

LARANJEIRAS — Casas — Vendo 2 casas geminadas em terreno 15 x 30 aprox., contendo cada casa 4 quartos, 3 salas, banh., coz., copa, qto. e W.C. empregada. Preço Cr$ ..... 3.200.000,00. Ver no local na Ribeiro de Almeida, 10 e 12 e tratar p/ tels. 27-8337 e 47-1172, c/ Alfredo. 7673 1400

LARANJEIRAS — Vende-se os apartamentos ns. 202 e 801 da Rua General Glicerio 163 com tres quartos, sala, cozinha, banheiro completo, quarto e WC de empregada área com tanque. Chaves na portaria. Preços Cr$ 720 mil com 50 por cento de entrada e o restante em prestações de Cr$ 8.008,00 e Cr$ 750 mil a vista respectivamente. Tratar pelo tel.: .. 43-8892 com Reis. 12843 1400

JARDIM LARANJEIRAS — Vende-se por Cr$ 850.000,00 terreno localisado a Rua Luiz Cantanhede medindo 80 x 22, facilitando-se o pagamento. LUIZ HACK — Rua São José, 90 — 12º. — sala 1205. 22-0873. 23021 1400

Leblon

LEBLON — Vende-se apartamentos prontos, em edificio de grande luxo, prédio sôbre pilotis, na primeira quadra da praia, na avenida mais aristocrática do Leblon: 2 salas conjugadas, 2 amplos quartos, banheiro de côr com box, cozinha e dependências de empregada, com direito a garagem. Abastecimento de água garantido, reforçado por poço artesiano. Acabamento geral muito esmerado — Ver à Av. Visconde de Albuquerque n. 149 — com o sr. Adriano, encarregado. Tratar pelo telefone 52-5584. 14560 1500

PARA ENTREGA DESOCUPADO — À Rua Aperana, apartamento constando de: 1 sala, 2 quartos, banheiro completo c/box, cozinha, quarto e dep. de empregada, garage. Preço: Cr$ ... 530.000,00 c/parte facilitada. CIVIA — Trav. Ouvidor, 17 — (Sec. de Vendas, 2.º and.) Tel.: * 52-8166, de 8,30 às 18,00 hs. 64291 1500

RUAS DIAS FERREIRA 617, apto. 202, Vendo o último ap. novo, acabamento de luxo, com sala, saleta, três quartos com armários embutidos, banheiro de cor com box, cozinha e dep. de empr. Preço Cr$ 750.000,00 com 100 mil de entrada, e o restante facilitado e financiado. Ver no local com o zelador sr. Sampaio, das 10 às 15 horas, e tratar com Tavares, 42-6219 das 13 às 15 horas, ou 48-1895, à noite. 18508 1500

TERRENO - LEBLON — Vende-se medindo 41x50, na Rua Codajás (parte alta). Linda vista. Tratar pelo telefone 46-4000, c. o Sr. Gregório. 11835 1500

LEBLON - Vendo na Av. Bartolomeu Mitre, 617, o apartamento, 402, com entrada, sala, 3 quartos, banheiro, cozinha e quarto, W. C. de empregada e área com tanque. Pintura nova. Preço: Cr$ 580.000,00, sendo 300 mil à vista e Cr$ 280.000,00 financiados em 10 anos. Tabela Price. Milton Magalhães, Av. Erasmo Braga, 255, s/ 404. Tel. 22-6128. 11893 1500

Leme

Vende-se à rua Gustavo Sampaio — Leme — em prédio novo luxuoso apto. fino e ricamente decorado 3 qts., sala, dep. de emp., garage. Não falta água — andar alto com vista para o mar. Preço de ocasião 1.200 — com facilidades — Marcar visita com acompanhante — 43-3246. 6781 1600

VENDO — Otimo apartamento 2 amplos quartos com grande armário embutido, espaçosa sala, cozinha, banheiro, dependências de empregada, não falta água. Entrega imediata. Preço Cr$ 800.000,00, com financiamento. Ver no local, à Rua Gustavo Sampaio, 560, apto. 403 — Leme. Tratar com Mourão. Fones: 27-3029 e 32-4270. 28062 1600

Santa Tereza

SANTA TERESA — Terrenos — Laranjeiras — Vendemos ótimos lotes planos, às ruas Alice e Dr. Júlio Otoni, próximos ao Túnel Rio Comprido, tendo água, gás, luz, tel., etc. — Preços 250 mil cruzeiros e 400 mil cruzeiros. Estão prontos para receber construção. Clima superior. Panorama deslumbrante. — Tratar na Organização Técnica Imobiliária Norma, Limitada. Diretor: Antonio José Cepeda, Rua do Carmo, 71, 8º andar. Salas 801 e 802. 16403 2100

São Cristóvão

SAO CRISTOVAO - Vende-se uma área de terreno em São Cristóvão medindo vinte e dois mil metros quadrados, zona industrial. Preço base, 350,00, planta com Rezende, à Av. Presidente Vargas, 1.131, 10º andar. Fone: 43-6741, das 9,30 às 12 hs. 24010 2200

Zona Industrial

GALPÃO — Vendo no Jacaré, c/ 600 m2., terreno de 1.022 m2. acabado de construir. Tratar c/ J. MALAFAIA, tel. 43-9195. 5801 2400

SAO CRISTOVAO - Area - Vendo, 8 mil metros, próximo da Rua Olimpio de Melo e da Av. Brasil, para indústria, deposito, trapiche. Grande financiamento. Direto c/ o comprador. Tel. 25-8543.

AV. BRASIL - Bonsucesso - Alugo casa terreno 22X49, para indústria ou depósito - Rua Luiz Ferreira, 30, ao lado do Pôsto Diana - Telefone - 25-8543.

S. CRISTOVAO - Área 12.000 m2 - Vendo próximo da Rua Olimpio de Melo e Av. Brasil. Grande facilidade, entrega imediata, direto com o comprador. Tel. 25-8543.

AV. BRASIL - Bonsucesso - Alugo industrial - vendo à rua Capitão Carlos, 306 - Area 805 m2. Terreno 17,50X46, tem 3 prédios, esquina. Vai pela Av. Guilherme Maxwell - entrego vazios, grande facilidade. Telefone: 25-8543.

REALENGO - Vendo na Avenida das Bandeiras para indústria, áreas e 10.000 m2. 45.000 m2 Telefone - 25-8543.

S. CRISTOVAO - Vendo área de 13.000 m2, aceito oferta. área total: direta com o comprador - Telefone: 25-8543.

AV. BRASIL - Bonsucesso - Vendo área, frente para a Av. Brasil, 10.000 m2 - 14.000 m2 - 20.000 m2 - Transversal 10.000 m2 - 5.000 m2 - 1.100 m2 615 m2. - Não atendo intermediários, Telefone: 25-8543.

GALPAO - Vendo - Av. Guilherme Maxwell próximo da Av. Brasil Bonsucesso - área 6.300 m2, construída 1.300 m2 - Terreno 34,66 - fundos 52,63 por 141,81 - 144,17 pé direito, 6,50 fôrça ligada, tem gaz ligado, não atendo intermediários, telefone: 25-8543. 28006 2400

PREDIO DE FABRICA - Construção moderna de Cristian Nielsen. Muita água, Area coberta, 3.800 m2. Total: 13.500 m2. Inf. 43-0267. 11883 2400

Tijuca

TERRENO NA TIJUCA - Vende-se área plana com 3690 metros à Rua José Higinio, perto da Rua Conde de Bonfim. Base Cr$ 1.600,00 o metro, com grande facilidade. Tratar à Rua Debret, 23, sobreloja, Salas 116/7. 28005 2500

Casa na Tijuca em rua residencial por excelência, perto da praça S. Pena. 2 pav., ótima construção de 5 qtos , 3 salas, garagem, demais dep. completas. — Jardim e quintal. Preço de ocasião. Marcar v. com acompanhante 43-3246. 6783 2500

VENDO APARTAMENTO DE ALTO LUXO, à Rua Conde de Bonfim, construção adiantada, c. campos de Tenis, Voley e Basket privativos do edificio, composto de vestibulo, 3 ótimas salas, varanda envidraçada circundando o ap. 3 amplos quartos, 2 banheiros sociais em cor, copa e cozinha c. armários embutidos, área, dep. empregada. — Forma de pag. Sinal 50.000,00; na escritura 150.000,00 e nas chaves: 150.000,00. Prestações de 10.000,00. O saldo financiado em 5 anos. Tratar diretamente, tel. 26-0281. Anita Gelbert. Atende-se diàriamente, das 9 às 20 horas. 29012 2500

TIJUCA — Junto aos melhores colegios dêste bairro - Vendo para entrega imediata, grande apto., com entrada de Cr$ 170.000,00 e Cr$ 150.000,00 facilitados tendo Cr$ 480.000,00 financiados pela Caixa Economica em 15 anos. N. B. Êste apto. consta de: grande salão, 3 otimos quartos, banheiro completo com box de cor, com dependencias para empregada e garage, com grande play ground para crianças. Negócio urgente. Visitar no local, das 8 às 14 hs. Sito à Rua Moraes e Silva 86. Tratar na Av. Almirante Barroso 97 - 11º - s/ 1106/7 — Tel. 42-1853. 11937 2500

TIJUCA — Vendemos duas residências, em terreno de 14,30 x 52,00 constando cada uma de: 2 salas, 3 quartos, banheiro completo, cozinha, quarto e dep. de empregada. Uma delas c/garage e para entrega desocupada. A outra ocupada c/contrato vencido. Preço dos dois prédios. Cr$ .... 2.000.000,00 c/50% financiado em 10 anos. CIVIA — Trav. Ouvidor, 17 — (Sec. de Vendas, 2.º and.) Tel.: * 52-8166, de 8,30 às 18,00 hs. 64289 2500

RESIDÊNCIA COM 60% FINANCIADO EM 10 ANOS — Para pronta entrega, luxuosa residência situada à Av. Maracanã, com duas frentes, constando de: 3 salas, toillete social, 5 quartos, banheiro completo, terraço, rouparia, copa, cozinha, quarto e dep. de empregadas, garage para 2 carros. Sôbre a garage mais um apartamento com entrada, 2 quartos e banheiro. Preço: Cr$ ..... 2.000.000,00 c/60% financiado em 10 anos. CIVIA — Trav. Ouvidor, 17 — (Sec. de Vendas, 2.º and.) Tel.: * 52-8166, de 8,30 às 18,00 hs. 64286 2500

TIJUCA — Junto aos melhores colégios dêste bairro - Vendo um ótimo apto. para entrega imediata, constando de: sala, 2 quartos, banheiro com box, de cor, tendo dependencias para empregada e garage. Preço Cr$ 570.000,00, sendo a vista Cr$ ...... 150.000,00, facilitados Cr$ 350.000,00 financiados em 15 anos, pela Caixa Econômica. Tel. 42-1853. 11936 2500

TIJUCA - -Rua Guapeni, 8 apto. 101. Vendo ótimo apto. terreo, serve para residência, consultório, cabeleireiro, etc. com frente para a Rua Conde de Bonfim, 247 com 2 quartos, 2 salas, cozinha, banheiro e dep. de emp.. Ótimo preço de Cr$ 550.000,00 com financiamento e parte facilitada. Pode ser visitado. Tratar com Tavares 42-6219 das 13 às 15 horas ou 48-1895 à noite. 18504 2500

COLEGIO MILITAR — Escola Normal — TIJUCA — perto das praças Saens Pena e Afonso Pena, num dos melhores pontos da Tijuca, com água e condução, vendo à Travessa São Silvestre (transversal à Rua Mariz e Barros), com 2 salas, 3 quartos, banheiro social e cozinha. Entrada de Cr$ 350.000,00 e o restante financiado em 10 anos. Tratar com Carlos — 43-5577. 24106 2500

TIJUCA - Vendo grande área 1.250 m2 - Terreno 25X50 com duas frentes, para a Rua Valparaiso, rua Rego Lopes, zona de 4 pavimentos. - Cr$ 1.600.000,00 - Aceito parte m dinheiro parte em apartamentos - Facilito. Tel. 25-8543. 28021 2500

Urca

Vende-se loja com 100 ms2, aproximadamente em cima sobrado contendo: 3 quartos, sala, cozinha, banheiro com box e terraço com tanque. Preço: 1.700.000,00. Trata-se Av. N. S. Copacabana n.º 1150 apto. 813. 21144 2600

LOJAS — URCA. Vende-se em frente a praia, quase prontas. Local de gde. movim. Preço de ocasião. Ver e tratar diar. no local (incl. domingos) a Av. João Luiz Alves, 56, esq. de Cand. Gafree dir. c/ o propr. Inf. Tel. 28-6909. Facilita-se. 28042 2600

Vila Isabel

VILA ISABEL — Av. 28 de Setembro n. 299 — Vendem-se ótimas casas com 2 salas, 2 quartos e demais dependências a 340 mil cruzeiros, sendo 100 mil cruzeiros de entrada e o restante saldo em prestações de .... Cr$ 3.900,70. Ver no local das 9 às 16 horas com o sr. Morais. Tratar com Ormuz Lopes, Imóveis Ltda., à Rua Pedro Lessa n. 35, grupo 607. Tel.: 32-9319. 28061 2700

TERRENO — Vendo em Vila Isabel, próximo à Praça Barão de Drumond, com 22,50 x 83 — Ver à Rua Tôrres Homem 710, livre e desembaraçado. Pronta entrega - Otimo para grande prédio com 4 pavimentos. Tratar diretamente com José C. Aragão - Av. Rio Branco 151, grupo 1612 - Tel. 52-6213. Preço e condições a combinar. 62849 2700

Subúrbios da Central

VENDE-SE - Uma grande área de terreno à Estrada do Areal, próximo da Estação de Coelho Neto, com pouco declive para frente, medindo 77 metros de frente, 120 mts. na linha dos fundos, por 300 mts. de extenção. Com 26.000 m2. Zona industrial. Tratar com Rezende à Av. Presidente Vargas, 1.131 - 10º andar. Fone - 43-6741, das 10 às 12 horas.

VENDO NA PIEDADE — Rua Assis Carneiro, de esq. terreno de 34 x 34 — local de loja. Otimo para incorp. ou industria. Preço de ocasião. Tratar 43-3246. 6784 2800

NOVA IGUAÇU — Vendo área de .. 11.500m2 plana, a Cr$ 100,00 o m2, a 5 minutos da estação, no quilômetro 16 da Estrada Presidente Dutra com fôrça elétrica, nascente própria e uma casa modesta. Ideal para grande indústria, chácara, granja ou casa de saúde. Mais informações com Alvaro Borges à Rua André Cavalcante 33, 5.º and. das 12,30 às 13,30 hs. 2800

CASA NOVA — Vende-se em Nova Iguaçu, com 2 quartos, sala, cozinha, banheiro completo, varanda, frente e fundos e varanda de inverno, em centro de terreno — Grande quintal todo murado a 5 minutos da estação. Preço Cr$ 250.000,00 — Tratar com ALVARO BORGES à Rua do Ouvidor, 128 — das 9 às 12 ou André Cavalcante, 35 — 5.º andar das 12,30 às 13,30 horas. 44340 2800

ATENCAO MADUREIRA - Vendo terreno 10X50 à 500,00 o m2. Ver na Rua Maria José, entre os ns. 382 e 390. Sr. José. Tel. 28-3934. Facilito 26004 2800

Jacarèpaguá

VENDE-SE — em terreno de 44 x 110, Chácara com casa, luz, telefone, e muita água á rua Florianópolis. Tratar com o proprietário Sr. SMITH, fone 43-1770. 11923 3001

JACAREPAGUA - (Taquara) - Vendo propriedade, sitio c/ 12 mil m2., grande pomar, boa casa de campo mobiliada esq. 2 estradas e margem de rio, ótimo para granja, fábrica, ou escola, prox. estrada rio grande. Base para negócio 1.600 contos. Est. Engenho Velho, 671 ou tel. 42-4923. 26018 3001

Méier

MEIER — Cachamby — Vende-se magnifico prédio com jardim, 2 salas, 3 quartos, cozinha, banheiro e grande quintal, podendo construir outra casa. O terreno total mede 7,40x26,30, à Rua Bazilio de Brito n. 67, casa XII, pelo preço de 180 mil cruzeiros, sendo 100 mil cruzeiros de entrada e o saldo em prestações de Cr$ 2.106,70. Ver no local com o sr. Magalhães. Tratar com Ormuz Lopes, Imóveis Ltda., à Rua Pedro Lessa, 35, grupo 607. Tel.: 32-9319. 28060 3100

MEYER - Vando casa à Rua José Bonifácio, 140, 7 quartos, 2 salas, etc. 1.600 m2. Serve p/ res. Colégio, Laboratório, etc. Facilito. Inf. 40-0533. Sr. Carlos, às 2a, 4as e 6as. 11904 3100

Niterói

LOTES EM ARARUAMA — Vendem-se dois lotes juntos com 35 m. de frente e 1.200 m2. de área total, lindamente situados com esplendida vista sôbre a Lagoa, na colina do Parque Hotel Araruama, a 300 m. da praia, com água e energia elétrica contratados, à razão de Cr$ .. 130,00 m2. com pagamento facilitado e sem juros. Sr. DIAS, telef. 2-1344 — Niterói. 24099 3300

SAO DE S. FRANCISCO — Frente da praia, vendem-se ótima residência composta de: grande varanda, saleta, grande sala 3 quartos, copa, banheiro completo, cozinha, banheiro de empregada, porão habitável com grande quarto e grande salão banheiro de praia e respectivo terreno que mede 20 x 45. Preço .. Cr$ 1.700.000,00 à vista. Ver e tratar com EDSON DIAS. Avenida Amaral Peixoto, 55, conjunto 203 Tel. 2-1341. Ed. Tupinambás. 24098 3300

ICARAI — Vende-se apto. FRENTE DE PRAIA com tres quartos living, copa, cozinha, banh. sala c/ bar j. inverno etc. Preço 300 mil cruzs. a vista saldo finan. R. Mexico 98 s/801 das 9 as 11 horas. 26017 3300

Ilhas

ILHA DO GOVERNADOR — CASA — Situada à Rua Baviera, 16 (próx. ao Campo de Cocotá), para pronta entrega, e acabada de construir, em centro de terreno, constando de: 1 sala, Jardim de Inverno, 2 quartos, banheiro completo e c/box, cozinha, quarto e dep. de empregada e garage com grande terraço coberto. Próxima à condução e ao Mercadinho. Preço: Cr$ 600.000,00 com 50% financiado em 10 anos. CIVIA — Trav. Ouvidor, 17 — (Sec. de Vendas, 2.º and.) Tel.: 52-8166, de 8,30 às 18,00 hs. 64510 3400

ILHA DO GOVERNADOR — Vendo 2 ótimas casas, muito bonitas, construidas a 3 anos, com 2 pavimentos, dando frente para o mar, tem grande jardim, 2 salas, 2 quartos, 2 banheiros, 1 em cor, cozinha, etc. Caixa d'água c/ 20.000 mil litros e bomba. Posso financiar 50% até em dez anos, preço 700.000 cada uma, melhor local de Ilha, todo comércio e condução vizinhança de 1a. ordem, lindo panorama; estão alugadas até 2 de fevereiro e 16 de março. Praia da Olaria, 155. Continuação da Praia da Bandeira, perto do Mercadinho, tel. 27-9090, Sr. Seabra. 24033 3400

ILHA DO GOVERNADOR — Terrenos sem entrada e sem juros, na Rua Visconde Delamare, próximo ao Hospital Paulino Werneck, em prestações mensais de Cr$ 1.500,00. Já existem ruas urbanizadas e asfaltadas (Não é promessa). Venda no próprio local. Não percam esta oportunidade única que não mais voltará. Poucos lotes existem ainda. 62177 3409

Petrópolis

OPORTUNIDADE UNICA — Petrópolis. Vende-se um prédio tendo magnifico terreno, medindo 11,80 x 430 (área de 5.074 m2), à Rua Washington Luis, 387 e 391, distante apenas 500 metros da Avenida 15 de Novembro (centro da cidade). Informações no Rio, tel. 48-8045, ou em Petrópolis, tel. 2434. 29005 3500

PETROPOLIS — Grande terreno, sete mil metros quadrados, água, Avenida Rio Branco (Westphalia) a três minutos da Catedral, vende-se. Informa tel. 3549. 23017 3500

BONCLIMA - Petrópolis. Vende-se uma casa estilo moderno. Preço Cr$ 700.000,00, c. financiamento. Tratar com Sr. Gregório pelo tel. 46-4000. 62333 3500

HOTEL QUITANDINHA — Grande oportunidade para você fugir do calor comprando um apartamento neste estupendo hotel, usufruindo de bela piscina, passeios a cavalo, modernissima boite, jogos de bilhar, ping-pong, etc. — Preços desde Cr$ .. .. 370.000,00 com pequena parte a vista e o restante em 13 longos anos a juros de 10% a. a. — Ver no local com Sylvio Alves — Mario R. Paiva ou tratar no Rio à Rua Rodrigo Silva, 18, sala 506 — Tel. 42-9636. 62821 3500

Teresópolis

EDIFICIO ELVIRA HELENA, em incorporação, à Av. Feliciano Sodré, junto à Cia. Telefonica. — Apartamentos de quarto, quarto e sala e 2 quartos e a partir de 150 mil cruzeiros com sinal de 2.500 cruzeiros, grande facilidade durante a construção, 40 por cento financiados durante 5 anos. IVO RIBEIRO e JOSE' BOUHID — R. Francisco Sá, 53 — Telefone 3295.

TERESOPOLIS - Vende-se o apt. 305 do Edificio Jardim, junto e antes do prédio 297 da Rua Paraguassú, no Alto, recém-concluido, c/ grande sala, três amplos quartos, cozinha, ban. completo, etc., Preço: CR$ 600.000,00, sendo Cr$ 100.000,00 à vista e o restante financiado em 5 anos. Ver no local c/ Dr. Leonardo e tratar c/ Ivo Ribeiro e José Bouhid - R. Fco. de Sá, 53 - Tel: 3295. Teresópolis ou no Rio, pelo Tel. 22-2957 c/ Dr. Samuel. 07665 3600

APARTAMENTO NA VARZEA — Vende-se os 4 últimos no segundo andar constando de 1 ou 2 quartos, sala banheiro e cozinha. Preços Cr$ ..... 300.000,00 e 450.000,00 cada, sendo metade a vista restante em 5 anos Tabela Price. Ver e tratar à Rua Edmundo Bittencourt, 34, apto. 101. 15127 3600

CASA — Em Teresópolis, à Estrada do Ermitage n. 374, vende-se por .. Cr$ 800.000,00 com móveis, 4 qtos., 2 banheiros, sala e grande varanda em terreno de 24 x 75. Tratar e ver no local, a qualquer hora ou pelo tel.: 2490. 26459 3600

TERESOPOLIS — Faça o melhor negocio de tôda a sua vida, adquirindo no "Recreio do Córrego das Pedras", situado à margem da estrada Teresópolis-Friburgo, a 25 minutos do centro de Teresópolis, um sitio ou chácara, em 60 prestações mensais sem juros, com direito a co-propriedade do seu "Parque Recreativo", com sede, piscina e campos de desportos. Reserve ainda hoje o seu lugar na condução do próximo domingo, para melhor conhecer as reais vantagens dêste negócio. Informações e reservas "SOLIR". No Rio: Av. Erasmo Braga 227, grupo 1015 - Tel. 52-0283. Em Teresopolis: Parque Regadas, Loja 33 - Tel. 2716.

Terrenos p/Veraneio

PATI DO ALFERES — Vendo área de 85.000 mts. com água nascente — Preço Cr$ 1,80 o m2. — Tratar com Alvaro Borges à Rua do Ouvidor 123 — loja. 3700

Sítios e Fazendas

SITIO — Vende-se entre Pedro do Rio e Areal com casa, cocheira grande, pomar e muita agua. Area 45.000 m2. Preço Cr$ 700 mil. Tratar com o proprietario pelos telefones: ..... 52-3482 e 52-3611. 26002 3900

SITIOS - Granjas - Chácaras - Vende-se com 2.000 m2, 3.000m2, 4.000m2 e 10.000 m2, etc., até 50.000 m2, em 100 prestações mensais, sem juros, ótimas terras, tôdas as áreas demarcadas. Visite sem compromisso reserve seu lugar em nossa condução, saida às 8,30 horas aos domingos, do escritório. Tratar à Av. Rio Branco, 81 - 11º and. sala 1.105. Tel. 43-7445. 18526 3800

SITIO — Vende-se em Vera Cruz, E. F. C. B., com 3/4 de alqueire, com 2 casas, 3 nascentes etc. Preço Cr$ 250.000,00 a vista. Tratar c/ prop. 27-8553. 3797 3800

VENDE-SE — Uma chácara com 3.200 metros quadrados de terreno, todo arborisado com fruteiras novas, ótima casa de morada, com nove cômodos. Ver e tratar no local, à Rua Eduardo Cotrim, 459, Resende, E. do Rio. Fone: 1160. 59328 3800

PARANA' - ÁREA DE TERRAS

Permuta-se por imóveis, uma área de terras com 225 alqueires, situada no Vale do Piquiri, por imóveis no Rio ou vende-se, base Cr$ 2.200,00. Tratar pelo tel.: 27-7453. 19047 3800

RIO BONITO

Vendo sitio de 3 alqueires com casa residencial e duas para colonos. Várias nascentes de boa água, charrete arreiada e a 5 minutos da linha de ônibus para Niterói. Inf. BARRETO, Avenida 13 de Maio, 23, s. 1732. Ed. Darke. Tel. 22-3550. 24081 3800

FAZENDA NO PARANÁ x IMÓVEIS

Permuta-se por imóveis no Rio, fazenda com 220 alqueires, 11 casas de colonos, 110.000 pés de café. Base: Cr$ 5.000.000,00. Tratar pelo tel. 27-7453. 19046 3800

PRAIA DE BOTAFOGO

VENDE-SE OU ALUGA-SE apartamento de frente, com sala, saleta, três grandes dormitórios, um escritório, dois banheiros sociais, armários embutidos, copa, cozinha, grande área de serviço coberta, dois quartos e banheiro de empregadas e terraço com pérgula. Tem garagem. Preço-base para venda: Cr$ 1.400.000,00. Preço do aluguel Cr$ 9.000,00. Tem garagem. Ver com o porteiro. Praia de Botafogo n. 280, apto. 101. Tratar com dr. José, Rua Assembléia n. 93 - sala 1904 (42-2795). 7650 91

GRANDE LOTEAMENTO

VENDE-SE

Com mais de 3.000 lotes e áreas para novas plantas. Boa parte urbanizada e vendida. Vende-se por preço excepcional devido a mudança do proprietário. Cartas para a portaria dêste jornal n. 28067, sem intermediários. 28067 91

PRÉDIO NO CENTRO

VENDE-SE próprio para depósito ou grande oficina à Rua Carlos de Carvalho n. 48, próximo à Av. Mem de Sá. Construção de quatro pavimentos medindo a loja 6,50 de frente por 31 metros de fundo. Atualmente está alugado sem contrato. Preço excepcional Cr$ 1.000.000,00, podendo facilitar-se parte do pagamento. Informações à Av. 13 de Maio n. 23 (Edificio Darke) sala 2015 com dr. Americo. 26029 91

Vende-se à Rua Barata Ribeiro, n.º 501/3,

apartamentos de frente ou fundos. Entrega em fevereiro. Com 2 bons quartos com varanda, grande sala, ampla cozinha, terraço de serviço, quarto e W. C. de empregadas. Tratar com o proprietário à Rua do Carmo, 9 - 7.º andar - s/ 701/3 — Telcs. 52-9108 ou 52-8267. 13757 91

TIJUCA

VENDE-SE magnifica residência para familia de alto tratamento, construção moderna (Freire Sodré), constando de 2 salas, grande sala de almôço, cozinha, dispensa, hall, escada em mármore, grande varanda em U, garagem, lavanderia com terraço e tanque, 4 quartos no andar superior, banheiro em louça inglêsa em rosa e prêto e ainda jardim de inverno. Dependências e 2 quartos de empregados tendo ainda em anexo 2 pequenos apartamentos de quarto, sala, banheiro e quitinete próprios para filhos casados. Rua Conde de Bonfim n. 391 — Marcar visita pelo tel. 54-2241. 23014 91

Fazenda Norte Paraná

Vende-se com facilidade ou troca-se por automóveis e apartamentos 258 alqueires com cinquenta mil pés de café. Informações pelo telefone 27-3992. 26032 91

GALPÃO — VENDO — SÃO CRISTÓVÃO

à Rua Carlos Seidl, área 3.200 m2 — Terreno 35,95 x 140 área construida, galpão, 15 x 30 — Pé direito — 10 metros fundos para o mar. Para carga e descarga. Grande escritório e moradia, entrega imediata. Direto com o comprador. — Telefone: 25-8543. 28004 91

IMÓVEL RENDENDO 24%

Vende-se terreno 50 x 25 metros, galpão e residência. O galpão é novo e tem 800 m2. água e fôrça ligadas, telefone disponivel, a 25 minutos da Praça Mauá. Preço à vista, Cr$ 1.100.000,00 e estudam-se facilidades. Fábrica paga aluguel de Cr$ 20.000,00. Telefone Lopes, 37-0340 — Avenida Atlântica n. 762, apto. 501. 26055 91

LEBLON — LOJA

Aceitam-se ofertas para locação da loja sita à Av. Ataulfo de Paiva n. 814 (em frente à Praça Antero de Quental), em ponto de grande movimento, c/ 4 m. de frente, área de 46 m2 e um girau c/ 8 m2. Aluguel-base: Cr$ 12.000,00 mais os impostos. Ver no local a loja "A" e tratar na CIVIA, Travessa do Ouvidor n. 17 - loja — Tel. 52-8166. 13773

ÁREA INDUSTRIAL

Vende-se uma área de 6.800 metros quadrados na Rodovia Presidente Dutra, com desvio de estrada de ferro. Preço e condições a combinar pelo tel. 42-3044, das 9 às 11 horas diàriamente. 24106 91

Entre as praias de Copacabana e Ipanema

EDIFÍCIO NADIR — RUA ANTONIO PARREIRAS

(junto ao n.º 44)

Com, apenas, Cr$ 20.000,00 de entrada (para pagamento da promessa de compra da cota de terreno) e o restante nas condições que lhe forem mais favoráveis, V. comprará APARTAMENTOS COM AREA DE 35 M2, a poucos metros das 2 praias e do mais variado e fino comércio, além de farta condução.

PREÇO PREVISTO : Cr$ 120.000,00

(Construção por administração)

Todos os recebimentos serão depositados em conta vinculada no

BANCO BOAVISTA S.A.

VENDAS E PLANTAS COM LUCINDA MATHIAS

Rua Voluntários da Pátria, 178 — apto. 102 Telefone: 46-9647 — Botafogo

Construção de Dr. Mauricio Kogan | Incorporação de A. R. Mathias

Av. Churchill 94 — Gr. 501 — Tels.: 42-8683 e 42-8514 63298 91

TERESÓPOLIS

Vende-se magnifica residência em centro de terreno com 4.852 m2, linda arborização e gramados; luz, gás e água; c/ living, sala, 3 quartos, 2 banheiros sociais e demais dependências, garagem e instalações completas para caseiro. Preço de ocasião, grande oportunidade — Cr$ 1.500.000,00, com financiamento. Negócio direto — Fone 45-7075. 11930 91

EDIFÍCIO DE APARTAMENTOS

Compra-se pequeno edifício de apartamentos, com elevador e que seja situado na zona sul. Propostas por escrito para à rua Voluntários da Pátria 431 — Casa 8, com o sr. Gregório.

TERRENO NO ITANHANGA'

Vende-se próprio para residência ou casa de campo, plano e com 1.300m2. Financia-se metade em 5 anos, Cr$ 320.000,00. Tratar pelo tel. 27-7453. 19049 91

Compras e Vendas de Casas Comerciais

LOJA DE COMESTÍVEIS

Vende-se uma de grande movimento, instalações modernas, com uma venda mensal em média de 2 milhões de cruzeiros. Preço e condições a combinar. Cartas à portaria para o n.º 21142. Não se aceita intermediário. 21142 90

ARMAZEM

Vende-se ótimo armazém de esquina, na zona norte. Parte à vista e parte financiada. Tratar com o sr. Oswaldo, à Rua 7 de Setembro n. 207 - 2.º andar. 26001 90

CAFE' E BAR EM BOTAFOGO — Vende-se boa féria e bom contrato. Salão com 7 x 27 dando para qualquer ramo de negócio. Tratar diretamente com o proprietário, à Rua da Passagem 121. 13724 90

PASSA-SE CONTRATO - COPACABANA. Loja em 1.º andar, instalada, vitrine externa contrato de 5 anos com direito a reforma, local previlegiado ao lado das Lojas Americanas em prédio todo comercial, funcionando com os ramos de Otica e Bolsas Toilette. Passa-se com ou sem mercadorias. Só serve para artigos finos, modas, meias, luvas, chapéus, panos bordados, fantasias, joalheria, etc. Tratar com Sr. Santos à Av. N. S. de Copacabana, 520, 1.º andar, tels. 37-7322, 37-8564. 7589 90

BAR, RESTAURANTES E SINUCAS — Vende-se ou admite-se socio que trabalhe em cidade prospera, perto do Rio, tendo 2 grandes salões modernos, podendo ser instalada grande padaria e confeitaria. Tem 5 mesas de sinucas. Está localizado na Praça principal. Contrato por muitos anos e aluguel barato. Base para o negocio Cr$ 1.500.000,00. Cartas para M. Ferreira, rua Antonio Basilio 77, apartamento 104 — Rio. 59329 90

COMPRO

Compro as seguintes propriedades: 1 loja Copacabana para renda; uma casa podendo ser de um pavimento com 2 salas, 3 quartos, garage, etc., zonas Catete, Botafogo até Sul, ou 1 apartamento nas condições da casa. Só interessa para ocupação imediata. Tratar S. BOSELLI, Praça Pio X n.º 78, sala 807, 8.º andar, das 8½ às 11 e das 13½ às 17 horas. 7641 90

Hipotecas

A JUROS — Sob hipoteca de predios podendo liquidar antes do vencimento, adianto dinheiro para regularização e documentos — Tambem compro e vendo predios, apartamentos e terrenos — Tratar com S. Boselli na Praça Pio X 78, sala 807 em frente a Igreja da Candelaria — 8,30 as 11 e 13,30 as 17. 7643 92

C$ 2.000.000,00 — Empresta-se sobre uma hipoteca pode ser sobre edificio. Tratar com Lopes. Tel.: .. 42-0919. 29026 92

CR$ 1.500.000,00 — Empresta-se sobre uma hipoteca, pode ser sobre edificio terminando a construção. — Tratar com Lopes — Tel.: 42-0919. 29027 92

CR$ 800.000,00 empresta-se sobre uma hipoteca. Tratar com Lopes. — Tel.: 42-0919. 29028 92

HIPOTECA — Empresto dinheiro sob hipoteca de prédios, com direito a amortizar ou liquidar em qualquer tempo. Adianto dinheiro para regularizar os documentos. A. Cortez. Rua da Quitanda, n.º 87-2.º andar. Telefone 23-6359. 4545 92

PARTICULAR EMPRESTA CR$ 150.000,00 em uma ou duas hipotecas de prédios, mesmo em final de construção. Juros de lei. Informações pelo tel. 48-6679.

Modas e Bordados

MODAS — Maillots, os mais formosos do Rio, últimos modelos, tôdas as côres, estampados, mando no domicilio, para escolher, a prazo e à vista. Tel. 27-6209 — Sr. MARIO. 28041 81

VESTIDOS

Para verão e meia estação, modelos exclusivos. Tel. 57-8925. 21145 81

PELES

Reforma para lindas estolas. — Lava — Conserta — Seus agazalhos ficam novos. Oficina especializada. — Rua Marquês de Olinda 88. Tel. 26-7973 Botafogo. 8005 81

MAILLOTS FRANCESES

e mais outros artigos femininos, senhora vende, recém-chegada do estrangeiro. Tel. 57-8925. 21146 81

BLUSAS enemester modernas, camisas e blusões para homens e crianças, pijamas, consertam-se camisas, perfeição tel.: 27-1708. 22049 81

Animais

POODLE — Caniche — Vende-se com 14 meses, treinado, excelente pedegree, preto, macho. Tel.: 27-4331. 21138 63

Instrumentos de Música

PIANOS NOVOS

A CASA GARSON apresenta ao público o mais lindo e variado estóque de modelos de cauda, armário e apartamento, pelos menores preços da praça e com a mais ampla garantia. Facilitam-se os pagamentos.

Ver em exposição nas CASAS GARSON, à Rua Uruguaiana ns. 105-109, e Rua do Ouvidor n. 137 (entre Avenida e Gonçalves Dias). 00921 75

ACORDEONS — Desde Cr$ 100,00 por mes (a prazo só no Rio) Scandalli, Soprani, Hohner e todas as marcas nacionais. Também saxofones, clarinetes, pistões, violões, radios, pianos gaitas de boca. Tudo sem entrada e sem fiador. Gratis metodo para estudar. Maior deposito Casa Acordeon Azul Av. Rio Branco 277 dentro da Galeria S. Borja, ou filial Rua dos Arcos 21. Para professores e revendedores descontos excepcionais. Tels.: 32-8750 e 42-9712. 75

PIANO Alemão vende-se otimo armado em ferro preço 13 mil cruzs. a Rua Visconde Itamarati 172. 13776 75

PIANO — Vende-se um alemão (Hitterhalle) 85 notas, cordas cruzadas, cepo de metal, em perfeito estado, 28-4196. 26044 75

PIANO — Cepo de metal — Estado de novo — Familia vende — 88 notas, cordas cruzadas, teclas de marfim, afinado para canto, balet, buate e altos estudos — Côr clara, facilito o pagamento, rua Hans Estadem n. 13, Real Grandeza, saltar frente ao n. 243 — Tel. 46-1037. 11994 75

VENDE-SE acordeon Gallanti 80 baixos, 2 registros por Cr$ 12 mil — Otimo estado. Procurar a Rua Domingos Ferreira 92 apto. 904 tel.: .. 37-0370 pela manhã ou à noite. 21151 75

ACORDEONS — Desde Cr$ 100,00 por mês (a prazo só no Rio) Scandalli, Soprani, Hohner e tôdas as marcas nacionais. Também saxofones, clarinetes, pistões, violões, rádios, pianos, gaitas de bôca. Tudo sem entrada e sem fiador. Gratis método para estudar. Maior depósito Casa Acordeon Azul Av. Rio Branco, 277 dentro da Galeria S. Borja, ou filial Rua dos Arcos, 21. Para professôres e revendedores descontos excepcionais. Tels.: 32-8750 e 42-9712. 75

ACORDEONS — Vendo Scandalli dois 80 e 120 baixos absolutamente novos, recém chegados da Itália — Telefone 46-2049. 18552 75

PIANOS NOVOS

Beckstein Brasil, Pleyel, Benthley, Essenfeld e tôdas as marcas a vista e 20 meses apartamento 25.000. Rua Dois de Dezembro, 112. 9027 75

PIANO KINGSWOOD

Novo vende-se, 3 pedais, 88 notas, teclado de marfim, cordas cruzadas, cépo de metal. — Preço de ocasião. Avenida Henrique Valadares, 41, apto. 606 — Centro. 28024 75

PIANOS NOVOS

A Casa Milton, especializada em pianos desde 1935, tem para venda à vista e a prazo os mais afamados pianos nacionais e importados. Exposição a Rua Mariz e Barros 920. Tel.: 28-4413. Rio. 75

Pecuária

GADO GUERNSEY

Vende-se reprodutores desta raça, de puro sangue, de origem e por cruza, registrados, de ótimo tipo e qualidade leiteira, por preços accessiveis. Informações na Av. Presidente Vargas, 417, sala 406. Tel. 23-4425. 7651 85

ÓTIMA OPORTUNIDADE

Gado leiteiro mestiço

Vende-se 89 vacas leiteiras, 3 touros Girs, 28 bezerros e bezerras e 30 novilhas, num total de 170 cabeças. Tratar pessoalmente à Rua México, 98 - sobre-loja, com o sr. Gilberto ou dr. Ricardo. 11935 63

PIANO alemão a vista ou a prazo cordas cruzadas, 3 pedais, cepo, metal, 88 notas, teclado de marfim. — Vende-se baratissimo. Rua Conselheiro Zenha 51 — Tijuca. 13734 75

COMPRO UM PIANO

Para particular pago bem sem intermediário, fone 45-1581. 9028 75

COMPRO 1 PIANO 32-3857

14378 75

COMPRO 1 PIANO 47-2361

25776 75

RADIOLAS

Discos Long-Play, Pianos e Harmonius e todos os instrumentos de música, violões, violinos, acordeons, etc., à vista ou à prazo longo. — CASA CARLOS WEHRS. Rua Carioca, 47, e Avenida Rio Branco, 277 — Edificio São Borja. Repr. dos afamados pianos ESSENFELDER e CARLOS WEHRS. 63362 75

PIANO ALEMÃO 25.000,00

FACILITO O PAGAMENTO

Armado em ferro, cordas cruzadas, 3 pedais, 88 notas, ótima sonoridade, vende-se urgente. R. Sen. Dantas, 19 8.º andar, sala 807 — Ed Cinelândia. 13747 75

PIANO EZENFELDER

Ultimo modêlo

Cr$ 37.000,00

Vende-se um inteiramente novo, com mecânica alemã, 3 pedais, 88 notas, cêpo metálico e linda caixa, próprio para pessoas de fino e apurado gôsto. Ver e tratar Rua Riachuelo n.º 134 — Guarda Móveis Sion. 28025 75

Pianos Novos e Usados

Preços especiais para liquidar um grande estoque de modelos de apartamento, armário e de cauda. Alemães, franceses, inglêses e nacionais. Vendemos a longo prazo sem entrada, sem fiador. Aceitamos trocas. A. HAHN — Av. Treze de Maio, n. 13 — 4.º andar, sala 419 — Ed. Municipal. 14284 75

PIANO ALEMÃO 1/4 CAUDA

QUASE NOVO — VENDE-SE

Crapeau 1,50 x 1,50, côr de vinho, facilita-se pequena parte. Rua Voluntários da Pátria n. 178, apto. 102, tel. 46-9647. 13713 75

MÁQUINAS EM GERAL

OFFSET

Vendem-se máquinas AA — 2 côres Planeta. Preços de ocasião. Ver e tratar com o Sr. Adolpho, à Rua Frei Caneca, 511 — Telefone: 32-4355. 63268 78

TRATOR TD-14-A

0 hora. Preço tabela. 10 pagamentos, sem entrada. Telefone 52-2200. À noite 38-4892. Assembléia, 93 - s/ 1704. 13743 78

TRATOR — TD-9

Zero hora, c/ Lâmina Angledozer, pronta entrega. Tratar telefones: 42-5897, 52-9471 e 42-6835 c/ Elias. 09362 78

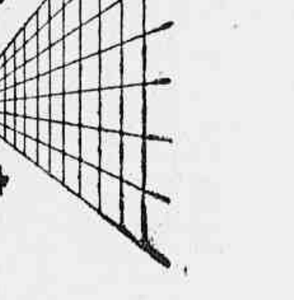

O nosso estóque ocupa mais de 10 mil metros corridos de prateleiras

DOIS MILHÕES E MEIO DE ROLAMENTOS

SKF

EM ESTOQUE

A indústria e os meios de transporte necessitam de cêrca de 10.000 diferentes tipos e tamanhos de rolamentos. Dêstes, temos a maior parte permanentemente em estoque em nossa matriz no Rio e em nossas filiais num total de mais de dois milhões e meio de unidades. É êste, incomparàvelmente, o maior estoque de rolamentos existente no País. Apesar das dificuldades de importação que o País vem atravessando, e que naturalmente restringem as nossas possibilidades de servir à indústria tão bem como em tempos normais, conseguimos alcançar um máximo de eficiência.

Peça as nossas novas listas de preços de rolamentos para automóveis e para a indústria

Adquira os seus rolamentos na fonte

COMPANHIA SKF DO BRASIL ROLAMENTOS

Rio de Janeiro - Av. Pres Vargas 290 - 11.º and. - Tel 23-1420 - C. P. 1452
varejo: Av. Pres. Wilson, 210 e r. Francisco Eugenio, 80
São Paulo - Rua Senador Queiroz, 96 - Tel. 36-9156 - C. P. 1745
Pôrto Alegre - Rua Dr. Barros Cassal, 68 - Tel. 6220 - C. P. 643
Belo Horizonte - Rua Curitiba, 742 - Tel. 4-5222 - C. P. 978
Recife - Av. Dantas Barreto, 324 - Tel. 9136 - C. P. 407

LOCAÇÃO DE CASAS E APARTAMENTOS

Centro

APARTAMENTOS (Centro) — Aluga-se, em primeira locação, otimos apartamentos de 3 bons quartos, ampla sala, jardim de inverno e demais dependencias. Ver e tratar á Avenida Gomes Freire n. 559. 6788 1

CENTRO — Aluga-se no Edificio Santa Isabel, á rua Taylor n. 31, o apartamento 1.011. Aluguel Cr$...... 3.000,00 mensais. Exige-se fiador. Ver com o porteiro do Edificio. Tratar pelo telefone 43-1524 com ALFREDO. 5860 1

SALA — Aluga-se sala para escritório á rua Alexandre Mackenzie, 12. Ver no local. Tratar na Loja. Casa Atlas. 17511 1

CENTRO — Alugam-se 2 salas conjugadas, quarto de banho completo e Kitchnett, próprio para escritório ou consultório, á R. Quitanda n. 30 apto. 412. Chaves com o zelador. Tratar tel. 25-3963.

APTO. N OCENTRO — Ampla sala, varanda, quarto, banh., cozinha. — Inf. 25-4765 até ás 11 horas ou á noite. 28047 1

BAIRRO DE FATIMA — Rua Cardeal D. Sebastião Leme 93 — Magnifico apto., frente, ampla sala, quarto, banheiro, cozinha grande c| fogão de 4 bôcas, área serviço c| tanque. Agua em abundância. Cr$ 3.500,00. Chaves c| zelador. Administradora Nacional. Av. Pres; Ant. Carlos 615, 2º pav. Tel. 42-1314. 28052 1

RUA SENADOR DANTAS, 38, apto. 33 — Para consultorio ou escritório comercial, hall, ampla sala, banh. e Kitchnette. Cr$ 3.500,00 mais impostos. Visitas das 12 ás 18 horas. Administradora Nacional. Av. Pres. Ant. Carlos 615, 2º pav. Tel.: 42-1314.

FATIMA — Aluga-se o apto. 705, á Av. N. S. de Fátima 59, composto de sala, quarto conjugados, banheiro e cozinha. Aluguel Cr$ .... 3.400,00. Chaves com o porteiro.

CENTRO — Edificio Capital. Alte. Barroso 6, aluga-se grande sala, banheiro completo e kit, para rèsidencia, consultório, escritório, etc. Ver o apto. 1505 e tratar com Milton Magalhes. 22-6128. 24085 1

CENTRO — Praça Paris — Aluga-se ótima loja p/vendas de artigos de Carnaval, refrigerante, etc., à Av. Augusto Severo, 68. Aluguel a combinar. Tratar na CIVIA — Trav. Ouvidor, 17-Loja. Tel.: 52-8166. 13761 1

Andaraí e Grajaú

ALUGA-SE ótimo apartamento, com dois bons quartos, grande sala, guarnecidos com sancas, banheiro completo com box, espaçosa cozinha, área e quarto e banheiro para empregada, independentes. Construção recente e de luxo. Ver à Rua Caruau n. 687 apto. 302, com o zelador. 24056 3

GRAJAU — Aluga-se casa da Rua Sá Viana 127, com 3 quartos, 2 salas e dependências. Chaves na mesma Rua n. 141. Aluguel Cr$ 5.500,00. 28001 3

GRAJAU — Aluga-se confortável apartamento de frente — Constando de 1 sala, 2 quartos, 2 grandes áreas e demais dependencias — Ver e tratar no local á rua Juiz de Fora n. 197, ap. 302 com o sr. Netto — Também aluga-se para fins comerciais.

GRAJAU' — Aluga-se apto. 2 grandes quartos, sala de jantar, saleta, quarto de empregada. Rua Borda do Matto, 280, ap. 302. Contrato de 2 anos, aluguel Cr$ 4.000,00. Chaves c. encarregado ou por favor apto. 102. Tratar Rua Miguel Couto, 125, sob. Tel. 43-2725, Sr. Esteves. 24086 3

Botafogo e Urca

BOTAFOGO - Aluga-se apt. com sala, 3 quartos. Tratar à Rua Dona Mariana, 52. Não se dá informações pelo telefone. 10873 4

RUA MARIO DE ANDRADE 14 — Confortável rèsidência, 2 pavtos., living, sala jantar, 3 dormitórios, copa, cozinha, banh., dep. empregada, garage, jardim e quintal. Cr$ 12.000,00. Pode ser visitado. Administradora Nacional. Av. Pres. Ant. Carlos 615, 2.º pav. Tel.: 42-1314. 28053 4

AV. RUI BARBOSA 422 — Confortável, linda vista, living, 3 quartos, banheiro, copa, cozinha, dep. empregada, garage. Administradora Nacional — Av. Pres. Ant. Carlos 615, 2.º pav. Tel.: 42-1314. 28051 4

RUA MARTINS FERREIRA, 19 apto. 401 — Frente c| elevador, sala dupla, 3 quartos c| armários embutidos, banheiro c| box, dep. empregada, área c| tanque e garage. Pode ser visitado. Administradora Nacional. Av. Pres. Ant. Carlos 615, 2.º pav. Tel.: 42-1314. 28046 4

URCA — Aluga-se um apartamento com sala, quarto, banheiro, cozinha, tanque e WC de criada — Aluguel: Cr$ 3.000,00 e três meses de depósito — Ver á Av. S. Sebastião, 111. 24097 4

URCA — Alugo apartamento, à rua Marechal Cantuária 133, com grande quarto, WC e cozinha por Cr$ 3.000,00 — Tratar telefone 26-1191.

ALUGA-SE quarto bem arejado com móveis em apartamento novo a senhor com referências. Rua Voluntários da Pátria, 127, 5.º andar, apartamento 518, 3.º bloco. 24117 4

BOTAFOGO — Aluga-se o apto 501 na frente do edificio situado na rua Voluntários da Pátria, 187, um para familia de fino gosto, com saleta, 2 salas, sendo uma atapetada, espelhados e lustres de cristal, 2 quartos com apliques de iluminação e banheiro completo com caixa dagua privativa, cozinha area de serviço envidraçada, tanque de azulejos e qto. e WC para empregados. Tudo na mais perfeita ordem. Aluguel 6 mil cruzeiros aceitando ofertas. Tratar na Organização Técnica Imobiliária Norma Ltda. na rua do Carmo 71 — salas 201-2. 11942 4

Catete e Glória

GLORIA — Alugo apartamento de quarto e sala separados, cozinha e banheiro completos. Prédio novo, sôbre pilotis. Aluguel: 3.900,00. Rua Benjamin Constant, 60, apto. 306. Tratar com o proprietário pelo tel 42-6455. 5387 5

QUARTOS — Alugam-se a senhores do comércio ou indústria, na Rua Visconde de Paranaguá, 19, Glória, entrar pela Rua Taylor. 18583 5

Alugo- à rua do Catete 166 (casa quartos, grand esalão c/ jardim Apartamento em 1.ª locaçpão de de móveis) dois salões contiguos, tendo cada aprovimadamente 100 metros quadrados. Alugo juntos ou separados. Servem para indústria leve, depósito ou mesmo escritórios. 29035 5

Catumbi

ALUGA-SE o sobrado da rua Itapiru 498 todo reformado com 3 grandes quartos, 2 salas copa cozinha e área servindo para residencia oficinas ou atelier. Aluguel Cr$ 7.000,00. Tratar T. 38-8685. 23022 6

Maracanã

MARACANA — ESTÁDIO — Aluga-se apartamento de frente n.º 401 do edificio situado na Avenida Paula e Souza, 371, próximo ao Estádio e entre Praça da Bandeira e São Francisco Xavier, com 3 bons quartos, ampla sala, banheiro social completo, cozinha, área com tanque, quarto e banheiro de serviçal. — Aluguel mensal Cr$ 5.500,00, aceitando-se ofertas — Tratar nos escritórios da ORGANIZAÇÃO TÉCNICA IMOBILIARIA NORMA LTDA., Rua do Carmo, 71, salas 801 e 802 — Telefone: 43-4285. 11944 7

Copacabana e Leme

COPACABANA — Aluga-se por 6 meses (temporada) apto na rua Domingos Ferreira, próximo a Bolivar de frente, vista para o mar, com saleta, quarto e sala separados, cozinha e banheiro completo, varanda — Todo mobiliado, com telefone — Não tem geladeira — Aluguel Cr$ 4.600,00 — Pagamento adiantado dos 6 meses — Tratar pelo tel. 57-3731. 24095 8

AV. COPACABANA 542, aptos. 802 e 803 — Aluga-se para consultório médico, dentário, atelier ou escritório, no melhor ponto de Copacabana — 1a. locação — Ver com o porteiro e tratar R. S. José 90, sobreloja 202. 24096 8

COPACABANA — Siqueira Campos, 210, ap. 503, 2 s., 3 q., e demais dependências, 1a. locação. Cr$ 6.500,00. Chaves c. o porteiro, tratar 27-8966. 23005 8

ALUGA-SE quarto à uma ou duas pessoas que trabalhem fora em apartamento de familia de todo respeito. Informações tel. 47-0672. Pôsto 5 e 1/2. 23013 8

LEME — Aluga-se o apartamento 603, do Edifício Satélite, à Avenida Atlântica, 896, de frente e entrada também pela Rua Gustavo Sampaio, 709, com ampla sala, 3 quartos, banheiro, cozinha e dependencias de empregada com vista para a praia, luz e gas ligados — Aluguel Cr$... 6.300,00. Chaves na portaria, telefone 57-1706. 26005 8

COPACABANA — Em apto. moderno aluga-se quarto bem mobiliado a casal ou Sra. que trabalhe fora. 37-2318. 26031 8

QUARTO aluga-se a senhor de respeito ou a casal que trabalhe fora. Av. N. S. de Copacabana, 1236, ap. 1007. 26019 8

COPACABANA — Alugamos apto. de frente, com 3 qs., sala, j. inv. e dep. de empregada, à Rua Belfort Roxo, 371, ap. 202. Aluguel: — Cr$ 6.500,00. Chaves c. porteiro. Tratar à Imobiliária Lemos Ltda. Av. Nilo Peçanha, 26 sala 702. 26024 8

ALUGA-SE grande sala de frente, com ou sem móveis com refeições, Rua Miguel Lemos 24, ap. 303, junto a praia, pôsto 5, tel. 47-7379, Copacabana. 26026 8

ALUGA-SE em casa de família ótimo quarto com ou sem moveis, com refeições Rua Miguel Lemos, 93, tel. 47-7379, pôsto 5. Copacabana. 26025 8

ALUGA-SE apto. de quarto e sala separadas, cozinha, banheiro, jardim de inverno, pintado a óleo. Aluguel 4.000,00 depósito ou fiador. Ver à Rua Barata Ribeiro, 678, ap. 303, c. o porteiro e tratar à Rua Senador Dantas, 20, 10.º andar, s. 1009, c. Dr. Lindolpho, tel. 52-1900. 24083 8

COPACABANA — Alugamos apto. mobiliado, para 3 meses, com 2 quartos, 1 sala e dep. Tratar na Agência Anglo-Americana, Rua México, 148, 8.º andar, sala 804 — Tel. 42-2482. 26049 8

COPACABANA — Alugamos apartamento mob., no Pôsto 6, c/ 2 quartos, 1 sala e dep. Cr$ 7.000. Contrato 6 meses à 1 ano. Tratar na Agência Anglo-Americana, Rua México, 148, 8.º andar, sala 804 — Tel. 42-2482. 26053 8

COPACABANA — Pôsto 6 — Alugamos apartamento mobiliado, com 3 quartos, 2 salas e demais deps. Tratar na Agêcia Anglo-Americana, Rua México, 148, 8.º andar, sala 804 — Tel. 42-2482. 26051 8

COPACABANA — Pôsto 5 — Alugamos apartamento mobiliado, com telefone, geladeira, com 3 quartos, 1 sala e deps. Tratar na Agência Anglo-Americana. Rua México, 148, 8.º andar, sala 804 — Tel. 42-2482. 26052 8

COPACABANA — Aluga-se à Av. Copacabana, 664, optimo apartamento de amplas sala e saleta, 3 grandes quartos, varanda, cozinha, ampla área c/ tanque e dep. para empregada. Aluguel: 7.500,00. Ver o apto. 203, c/ o port. e tratar na CIVIA, Trav. Ouvidor, 17-loja. Tel. 52-8166. 13767 8

COPACABANA — Aluga-se excelente apartamento de frente, à Rua Santa Clara, 85, comp. de living com 38m2, j. inverno com floreira, 3 quartos c/ arms. embutidos, 2 banheiros sociais em côr, cozinha americana, área com tanque, dep. p/ empregada, instalação para máquina lavar roupas e garage. Ver o apto. 801 e tratar na CIVIA, Trav. Ouvidor, 17-loja. Tel. 52-8166. 13769 8

COPACABANA — Aluga-se, em 1.ª ocup., o apto. 503 da Rua Paula Freitas, 19, com vista para o mar, comp. de sala, 3 quartos, banheiro, grande cozinha, dep. para empregada e área com tanque. Aluguel: 8.500,00. Chaves c/ o port. Tratar na CIVIA, Trav. Ouvidor, 17-loja — Tel. 52-8166. 13764 8

COPACABANA — Aluga-se o apartamento 703 (mobiliado) da Av. Atlântica, 2.440, com sala, 3 quartos, banheiro, cozinha, dep. para empregada e área com tanque. Aluguel: 8 mil. Chaves com o porteiro. Tratar na CIVIA, Trav. do Ouvidor, 17-loja — Tel. 52-8166. 13765 8

SENHORA dispondo apartamento, rua sossegada aluga quarto cavalheiro fino trato Traca-se referências. — Informações: 37-4475. 22051 8

SENHORA RESPONSABILIDADE aluga quarto, a pessoa mesmas condições. Aceito temporada verão. Troca-se referências. Informações: 37-4475. 22052 8

POSTO 2 — Aluga-se quarto, perto da praia, confôrto, café da manhã a rapaz ou senhor distinguido. 2.000 cruzeiros. 19035 8

ALUGA-SE ótimo apartamento junto a praia, com 2 quartos, 2 salas, etc., tôdas as peças de frente; contrato 2 anos, 7 mil cruzeiros. Domingos Ferreira, 59, apto. 902. 19038 8

ALUGA-SE por 4 meses apto. à rua Barata Ribeiro mobiliado, telefone, geladeira e garage, 2 quartos, sala, cozinha, banheiro e dependencias de empregada. Entrega em fevereiro informações pelo tel. 46-8556. 21079 8

VENDO a rua Carvalho de Mendonça 13 apto. 202 com sala e quarto separados banheiro e cozinha e grande varanda por Cr$ 300 mil. Ver no local e tratar a rua São José 90 — Tel.: 52-3190. 12715 8

COPACABANA — Pôsto 6 — Aluga-se no Ed. "Augustus" (Av. Rainha Elisabeth 86) o ap. 802 de frente, com 2 qtos. conjugados, 3 salas, varanda envidraçada, banh. côr, coz. e dep. empregada. Tôdas as peças forradas passadeira lã. Ver no local. Tratar Imobiliária EVEREST Ltda., Av. Rio Branco 81, 12.º, Salas 1.201/02 — Tel. 23-4214. 12753 8

GARAGEM — Aluga-se uma vaga na rua Figueiredo Magalhães. Tratar — Tel. 37-4518. (21104) 8

COPACABANA — Rua Souza Lima 48 — Aluga-se o apto. 406 e tratar com o sr. Rogério. Tel. 52-3598. 11919 8

VENDO a rua Paula Freitas 32 o apto. 1110 com sala e quarto banheiro e cozinha por Cr$ 330 mil sendo Cr$ 100 mil a vista e o restante financiado em 5 anos. Ver no local e tratar a rua São José 90 sala 2003 — Tel.: 52-3190. 12713 8

COPACABANA — Pôsto 4 — Aluga-se o apto. 601 do magnifico Ed. "Marte", rua Barata Ribeiro 685, prox. Constante Ramos, com amplo salão, 3 grandes quartos, 2 banh. sociais, copa-cozinha e dep. emp., com direito garage. Aluguel Cr$ 8.000,00. Tratar IMOBILIARIA EVEREST LTDA., Av. Rio Branco 81, 12º. Salas 1201/2 — Tel. 23-421*. 12754 8

VEN'O a rua Bulhões de Carvalho 124 antigo (obra) ao lado do 404 o apto. 504 de sala dupla, 1 quarto, banheiro completo e cozinha por Cr$ 460 mil sendo Cr$ 180 mil a vista e o restante a prazo. Ver no local e tratar a rua São José 90, sala 2003. Tel.: 52-3190. 12714 8

QUARTO — Aluga-se para uma ou duas pessoas, mobiliado com ou sem café pela manhã — água quente — preço a combinar, referencias — Rua Santa Clara 242 — apto. 3. 10149 8

COPACABANA — Aluga-se apartamento novo, quarto e sala (separados), Kitch. e banheiro, junto a praia — Cr$ 4.000,00 — Rua Paula Freitas, 19 — Inform. 47-0872. 21152 8

"CARNAVAL EM COPACABANA" — Aluga-se mês de fevereiro, a Rua Barata Ribeiro, apartamento pequeno de sala, banheiro e Kitch. tratar até sexta-feira pelo telefone 26-9889 entre 18 e 19 horas. 28066 8

COPACABANA — Aluga-se à Rua Sant. Roman 390 — apto. 304, com 2 salas conjugadas, 1 quarto, banheiro completo, cozinha completa com geladeira elétrica — Chaves no local com o porteiro — Tratar pelo telefone 25-3963 — preço Cr$ 4.200,00. 29031 8

RUA FELIPE DE OLIVEIRA 40 — Aluga-se o apto. 901 — entrada grande de sala, 3 amplos quartos com armários embutidos e dependencias — Aluguel 7.575,00 — Ver no local. 18064 8

COPACABANA — Casa — Aluga-se à rua Lacerda Coutinho 45, com 2 pavimentos, com 4 quartos, 3 salas, garagem e demais dependencias. Chaves no local — Tratar à rua São Bento, 24 — 1.º andar, das 14 às 17 horas. Tel. 23-5044. 29033 8

BARATA RIBEIRO 687 — apto. 1002 — Luxuoso, vestibulo, sala, jard. inverno, 2 quartos, sendo 1 duplo, banheiro completo, com box, cozinha, área serviço, dep. empregada, garage — Cr$ 6.800,00 — Chaves com porteiro — Administradora Nacional — Av. Pres. Antonio Carlos 615 — 2.º pav. — Tel. 42-1314. 28050 8

COPACABANA — Aluga-se mobiliado ou vende-se rico apartamento com saleta, 2 salas, jardim inv. com marmore, 4 quartos, varanda envidraçada, armario, cofre embutido, box p/ geladeira, atapetado, moveis D. João V. — 2 banheiros de cor piso marmore — quadros, lustres cristais, espelhos — garage, etc. Tel. 37-0549. 21132 8

RUA PAULA FREITAS, 33 apto. 1201 — Aluga-se, jardim inverno, quarto duplo, sala dupla ampla, cozinha, W. C. empregada, armarios embutidos em tôdas as peças — Chaves com zelador — Administradora Nacional — Av. Pres. Antonio Carlos 615 — 2.º pav. — Tel. 42-1314. 28045 8

COPACABANA — Alugo apartamento de luxo, de frente, no último andar, 180m2, 2 salas com 50m2, vestibulo, jardim de inverno, 2 banheiros, 3 quartos copa, cozinha, instalações para empregada área de serviço com barra de azulejos, vaga na garage. Muito claro. Não falta água. RMua Barata Ribeiro, 625, apto. 1001, 10.º andar. Ver na parte da manhã. 5868 8

COPACABANA — Aluga-se quarto independente muito próximo da praia, com móveis roupa de cama e café pela manhã, em casa de familia de todo respeito, a senhor que trabalhe fora. 1.500,00. Rua Djalma Ulrich 61. 13706 8

AV. COPACABANA 796 — Em frente ao Metro — Alugam-se os aptos. 211 e 212 — Sala-quarto, banh. e kitchneite — Cr$ 3.200,00 — Serve p. escritório ou consultorio — Chaves com porteiro — Administradora Nacional — Av. Pres. Antonio Carlos 615 — 2.º pav. — Tel. 42-1314. 28043 8

ALUGA-SE COPACABANA - Pôsto 2. Rua Ronald de Carvalho, ótimo apartamento, em andar alto, excelente vista para o mar, 2 bons quartos, sala de jantar, jardim de inverno, banheiro completo, copa-cozinha, e peças independentes para criada. Todo mobiliado, máquina de lavar roupa, encaradeira e geladeira elétricas. Tratar, diàriamente, (exceto aos sábados e domingos), das 13 1/2 às quinze horas, à Rua Buarque de Macedo, 23, apto. 401, Flamengo. 1980 8

COPACABANA — Alugam-se à rua Toneleros, 19, ótimos apts. de fino acabamento, comp. de vest., sala, 3 quartos com arm. embutidos, 2 varandas, j. inverno, banheiro, cozinha e dep. p/ empreg. Preços a partir de Cr$ 6.800.00. Ver no local e tratar na CIVIA. Trav. Ouvidor, 17-Loja. Tel.: 52-8166. 13766 8

Flamengo

PRAIA DO FLAMENGO — Aluga-se fino apto. em edificio de luxo composto de: entrada, 2, salas, j. de inverno, todo atapetado, com cortinas e pintado a óleo, 3 quartos, banheiro vários armários embutidos, espaçosa cozinha, dependências e garage. — Tratar pelo tel.: 25-3676. 29057 10

FLAMENGO — Aluga-se quarto somente para rapaz que trabalhe fora e que apresente referencias. Telefonar para 45-7872. 13760 10

FLAMENGO — Aluga-se em 1.ª locação à Rua Silveira Martins 157, apto. 809, apto. de sala, vestibulo, quarto, banheiro completo, cozinha. Preço Cr$ 4.200,00. Ver no local e tratar à Rua Debret 23, s| 503|6. 24058 10

FLAMENGO — Aluga-se o apartamento 410, da Rua Almirante Tamandaré, 41, de quarto, banheiro e kitchinette. Cr$ 2.800,00. Ver com o porteiro e tratar pelos tels. 42-3871 (9 às 11) ou 58-9043. Dr. Gildo. 13716 10

FLAMENGO — Alugam-se apartamento recém-construidos com ótimo acabamento à rua Esteves Junior n. 62, constando de 2 salas, 3 quartos, 2 banheiros sociais, dependências de empregada, área de serviço e garage. Aluguel Cr$ 7.500,00. Tratar à rua São José n. 85, 3.º andar, salas 313 e 314. 63005 10

FLAMENGO — Rua Almirante Tamandaré 41 — Aluga-se o apto. 1111; tratar com o sr. Rogério. Tel. 52-3598. 11918 10

FLAMENGO — Aluga-se ótima sala mobiliada, independente com água corrente para senhor de fino trato, prédio novo, não é apto. — Rua Buarque Macedo 43. 26034 10

FLAMENGO — Aluga-se pequeno quarto, mobiliado, com roupa de cama e banhos quente, só para uma pessoa, que trabalhe fora. Tel. 45-7858. 22039 10

AV. RUI BARBOSA — Alugamos apto de alto luxo, com linda vista, com 3 quartos, 3 salões e demais deps. Tratar na Agência Anglo-Americana, Rua México, 148, 8.º andar, sala 804 — Telefone: 42-2482. 26050 10

FLAMENGO — Aluga-se excelente apartamento mobiliado, com tapetes, geladeira e tel., à Rua Senador Vergueiro, 154, com grande vest., 2 salas, 3 quartos, varanda, 2 banheiros sociais, em côr, copa coz., área c/ tanque, 2 quartos e banheiro de empregada. Aluguel: 13 mil. Ver com o port. o apto. 1404 e tratar na CIVIA, Trav. Ouvidor, 17-loja Tel. 52-8166. 13768 10

FLAMENGO — Aluga-se o apto. 33, da Rua Machado de Assis, 36 (apto. mobiliado), comp. de sala-quarto, banheiro e cozinha. Chaves com o port. Tratar na CIVIA, Trav. Ouvidor, 17-loja. Tel. 52-8166. 13770 10

GARAGE — FLAMENGO — Aluga-se no edificio novo situado na rua Dois de Dezembro 15 — Aluguel mensal Cr$ 500 — Tratar com os procuradores Organização Tecnica Imobiliária Norma Ltda. — Rua do Carmo 71, andar 8º salas 801 e 802. 12939 10

Gávea

GAVEA — Aluga-se apartamentos, à Rua Duque Estrada, 57, aps. 104 e 404 com sala duplex, quarto, banheiro completo área com tanque, cozinha. Tratar na Atlas Administradora Limitada. Tel. 42-6945, Rua da Quitanda, 3, 6.º andar. Ver no local. Chaves no ap. 104. 17510 11

LAGOA — Aluga-se em edificio novo sôbre pilotis, no sétimo andar o apartamento de n. 701 com 126 m2. de área, compreendendo sala-living, três quartos, banheiro social com box, armarios embutidos, cozinha, área com tanque, dependencias para empregada. Água em abundância, vista magnifica, lugar fresco, lado de Ipanema. Ver e tratar no local à Av. Epitácio Pessoa 864 — Chaves com o Porteiro. 19033 11

Ipanema

IPANEMA — Aluga-se um apartamento de frente no edificio à Avenida Henrique Dumont 113, de uma sala, três quartos, banheiro completo, cozinha e dependencias para criad s. Chaves no mesmo edificio apartamento 401. 7657 12

FÉRIAS — Praia — Aluga-se - Ipanema - Apart. gr. mobil., c| terasse vista bonita radio, telefone, gelad. garage somente um mes a fessoa distinta sem criança. Inf. 47-2937. Perto praia e Pr. Gen. Osorio. 28014 12

IPANEMA — Aluga-se para fins comerciais, predio estilo colonial, à rua 14 às 17 hs. pelo tel. 27-8553. 5800 12

IPANEMA — Aluga-se em quarto mobiliado para um cavalheiro de fino trato próximo a praia — Tel. 27-7405. 22045 12

ALUGA-SE apartamento mobiliado à Praça General Ozorio, tempo a combinar — 47-3691 ou 27-9546. 22044 12

IPANEMA — Alugamos apto. mobiliado com vista para o mar com 3 quartos, sala dupla, jardim inv. e dep. cr$ 10.000 — Tratar na Agência Anglo-Americana Rua México 148 — 8.º andar s. 804 — Tel. 42-2482. 26054 12

Jacarèpaguá

JACAREPAGUA' — Excelente casa próximo a Praça Sêca, propria para moradia ou centro recreativo — Aluga-se, em centro de terreno (44x80) arborizado com arvores frutiferas, composta de sala (44 m2), varanda, 2 quartos, banheiro, cozinha e dep. para empregadas — Aluguel 7.000,00. Ver na Rua Baroneza 11 — chaves no local — Trata na CIVIA — Trav. do Ouvidor 17 — Loja — Tel. 52-8166. 13771 13

Jardim Botânico

JARDIM BOTANICO — Alugo apto. à rua Eng. Pena Chaves n. 15, apto. 301, com grande sala, 3 bons quartos, banheiro, cozinha, dependencias de empregada e garagem, por Cr$ 4.500,00 — Tratar tel. 26-1191. 11922 14

Laranjeiras

APARTAMENTO — Rua Presidente Carlos de Campos com 2 quartos, sala, banheiro com box, cozinha, quarto e WC de empregada, área com tanque, garage, aluguel Cr$ 5.000,00 — Tel. 32-4102 — Rocha. 26046 16

Leblon

Apartamento em 1.ª locação de sala, 3 quartos, 2 banheiros sociais e demais dependências, aluga-se à Av. Afrânio de Melo Franco, 125-Leblon. Tratar no local. 20139 17

RUA CUPERTINO DURÃO 97 — Em edificio de linhas modernas, 1.ª locação aluga-se último apto., c| sala, 3 quartos, banh., cozinha, dep. empregada, área serviço. Cr$ 6.000,00. Pode ser visitado. Administradora Nacional. Av. Pres. Ant. Carlos 615, 2º pav. Tel.: 42-1314. 28049 17

LEBLON — Aluga-se apartamento mobiliado, dois quartos, duas salas, dependência empregados. Cr$ ...... 8.000,00. Informações tel.: 47-0872. 21153 17

LEBLON — Loja — Aceitam-se ofertas p. locação da loja sito à Av. Ataulfo de Paiva, 814 (em frente a Praça Antero de Quental), em ponto de grande movimento, com 4m. de frente, área de 46 m2. e um girau c. 8 m2. — Aluguel base 12.000,00 mais os impostos — Ver no local a loja "A" e tratar na CIVIA — Trav. do Ouvidor 17 — Loja — Tel. 52-8166. 13772 17

Santa Teresa

SANTA TEREZA — Bairro A Equitativa — Alugam-se, na Rua Almte. Alexandrino, 976, Lojas e apartamentos de sala e 2 quartos e sala e 3 quartos, além das demias dependencias; construidas em terreno sólido, com tôdas as peças com iluminação direta, em local ajardinado e arborizado, com magnifica vista e clima de montanha, servidos por Plano Inclinado, além de rua para acesso de veiculos, e dispondo de núcleo comercial próprio. Tratar à Travessa do Ouvidor 22, 4.º andar, das 12 às 17 horas. 12762 23

SANTA TERESA — Aluga-se o apto. 301 (frente), em 1a. locação, à Rua Pref. João Felipe 224 de saleta, sala, 3 arm. embutidos, 2 quartos, banheiro, cozinha, dep. p. empreg. área c. tanque e garagem. Alug. 4.500,00 — Chaves no apto. 101 com o sr. Antônio — Tratar na CIVIA — Trav. do Ouvidor 17 — Loja — Tel. 52-8166. 13763 23

ALUGA-SE — Grande casa mobiliada para familia de tratamento, em centro de jardim, à Rua Almirante Alexandrino, 369, chaves no 359. 13777 23

SANTA TERESA — Aluga-se prédio de dois pavimentos, garagem, varanda, quintal com arvores frutiferas, duas salas, três quartos, banheiro, copa, cozinha, etc. Aluguel mensal de 6.000 cruzeiros. Aceitam-se ofertas. Ladeira do Castro, 131, que começa no Largo Guimarães — Tratar com os procuradores à Rua do Carmo, 71, 8.º andar, salas 801 e 802. Organização Técnica Imobiliária Norma Ltda. 8429 23

Tijuca

ALUGA-SE — 1 quarto para casal ou senhora — Telefonar 34-9627. 59135 27

TIJUCA — Alugam-se otimos apartamentos, acabados de construir, com dois ou tres quartos, sala, varandas, cozinha, banheiro com box, armarios embutidos quarto e dependencias de empregada, a rua São Miguel n.º .. 185. Ver com o zelador e tratar na Clomar S.A. Comercio e Administração a Av. Venezuela 27 — 7.º andar —Salas 725 e 727. 28634 27

ALUGO APTO. muito fresco, lado da sombra, c. fartura dágua, perto dos melhores colégios, com vários melhoramentos feitos pelo proprietário, inclusive armários de cozinha americana, tendo 2 quartos, 1 sala c. lindo lustre, quarto de empregada, área com tanque, etc. Ver à Rua Morais e Silva, 166, apto. 201. Chaves no 204. Tijuca. Está com gás e luz ligados. Aluguel Cr$ 4.700,00. 13728 27

TIJUCA - Aluga-se excelente apartamento, com jardim de inverno, salão, 2 quartos, banheiro, cozinha com despensa embutida, dependencias empregada. Ver pela manhã ou à noite, à Rua João Alfredo, 8 apt. 302 Muda. 05890 27

Subúrbios da Central

ENGENHO DE DENTRO — Rua Frei Henrique 332 (lado da Av Suburbana) apto. 102 c| sala, 2 quartos, banh. completo, cozinha c| fogão a gás quintal. Cr$ 2.800,00. Pode ser visitado. Administradora Nacional. Av. Pres. Ant. Carlos 615, 2º pav. Tel. 42-1314. 28054 29

MARECHAL HERMES — Aluga-se à rua Pereira da Nobrega n. 343, em Marechal Hermes, próximo ao Campo dos Afonsos, ótima residencia com magnifico quintal constando de 2 otimos quartos, cozinha, sala banheiro e dependencias de empregada. Tratar com o sr. José Eduardo pelos telefones 22-3111 e 42-2212. 5699 29

VILA VALQUEIRE — ALUGA-SE — Aluga-se à Rua Boiacá n. 176, otimo apartamento de n. 102 constando de 2 quartos — Sala — cozinha — banheiro e uma pequena Area tratar pelos telefones 22-3111 e 42-2212 com o sr. José Eduardo. 24106 29

Niterói

ILHA DO GOVERNADOR — Cocotá — Aluga-se o apto. 201 da Passagem 33 n. 45, de sala, 2 quartos, cozinha, banheiro, área com tanque e dep. p. empregada — Alugul 3.300,00 — Ver no local — chaves no apto. 101 — com o sr. Benevides — Tratar na CIVIA — Trav. do Ouvidor 17 — Loja — Tel. 52-8166. 13762 34

ICARAI — Casas e aptos. 1 sala 2 e 3 qs. dep. empregada - Contrato com fiador depósito ou dezconto em fôlha. Rua Tavares de Macedo 196 - 194 c| XV — Tel. 26-1875. 20133 33

Petrópolis

HOTEL QUITANDINHA — Aluga-se magnifico apartamento durante o mêz de fevereiro. Tratar pelos tels. 22-2607 à noite: 45-8700. 7670 35

PETROPOLIS — Carnaval em Quitandinha. Aluga-se apartamento mobiliado, para casal, no Hotel Quitandinha, por um mês ou maior prazo. Trata-se pelos telefones 52-0561 e 47-1736. 28002 35

PETROPOLIS — Aluga-se para o verão, casa com móveis, tendo dois quartos, sala, pequeno jardim, dependências para empregada, etc... Preço módico. Rua Francisco Manuel, 235. Telefone 4467. 14303 35

GRANDE LOJA LEME
Rua Gustavo Sampaio

Aluga-se para qualquer negócio, informa-se. Copacabana, 695. T. 37-9111. 21141 38

APARTAMENTOS -- INATIVOS

Se o sr. se aposentou e quer viver com confôrto e economia numa nova cidade que surge em maravilhoso clima, alt. 530m, com ônibus direto, a 2 h. do Rio, alugue, por Cr$ 1.000, um espaçoso apartamento de sala, 2 qts., ban., coz., tanque, em Sacra Familia, à rua Pref. Cornélio, junto ao Cine Teatro. Chaves no bar. Tel. 42-5986, Rio. 24073 38

LOJA NO CENTRO

RUA SACADURA CABRAL, 215 — Aceitam-se propostas para locação de uma loja c/ 100 m2. Visitas das 14 às 17 horas. Tratar pelo tel.: 52-1236. 28044 38

SALÃO P/INDÚSTRIA LEVE OU DEPÓSITO À RUA DO CATETE

Alugo à Rua do Catete, 166 (casa de móveis) dois salões contiguas, tendo cada um, aproximadamente 100 metros quadrados. Alugo juntos ou separados. Servem para indústria leve, depósitos ou mesmo escritórios. 29034 38

MAGNÍFICA LOJA
CENTRO

Aluga-se uma magnífica loja, com 260 metros quadrados, à Avenida Gomes Freire n.º 559 — Ver e tratar no local. 6787 38

ALUGA-SE

Para escritório de firma de alto conceito, um andar com aproximadamente 430 m2, no Edifício Bancid, à Av. Presidente Vargas, 309, vizinho à Praça Pio X. Aluguel mensal de Cr$ 65.000,00 mais despesas de condominio e ar condicionado a combinar. Tratar com o sr. Osmar pelo telefone 43-2994. 18698 38

LOJAS -- FLAMENGO

ALUGAM-SE, NOVAS, no Ed. Simon Bolivar, Rua Barão do Flamengo, acabamento de luxo, magníficas, azulejadas, prontas para serem ocupadas, perfeitas instalações. Medem as 2 lojas 95 m2. Podem ser alugadas separadas ou juntas. Contrato e fiador. Tratar à Rua Araujo Pôrto Alegre, 70 - s/ 707 com o sr. Costa. 9286 38

Vendas Diversas

MAQUINAS DE COSTURA SINGER — Nova de pé e 1 aspirador electrolux, vendem-se à rua Voluntários da Pátria 166, ap. 102. 29037 89

ELECTROLUX — Vendo enceradeira sem uso com garantia espalhador de cera automatico; um jogo de encerolixa, um jogo de escovas, um jogo de flanelas, tudo por Cr$ 2.600,00 — Ocasião! Rua Teixeira de Melo n. 91-A — Sobrado, Praça General Osorio — Ipanema — Tel.: 27-5424. 29022 89

COFRES — Vende-se cofres e arquivos de aço prensa, moveis de escritorio compram-se cofres usados. Na rua Teofilo Otoni 120 tel.: 43-4548. 13720 89

FAMILIA AMERICANA por motivo viagem vende geladeira GE, 10 pés, com congelador própria porta, 3 anos uso, Cr$ 34.000; maquina lavar roupa GE, 6 meses uso, Cr$ 11.000, rádio, eletrola "Capehart" — 13.500, todos perfeito estado; também cristaleira fina para 12, serviço de jantar de porcelana alemã de 84 peças para 12 pessoas, dois faqueiros americanos para 8 pessoas, cada um, todos perfeito estado, telefone 25-6829. 7644 89

VENDEM-SE um fogão a gaz um aquecedor um lustre cadeiras avulsas, dois radios, cama poltrona Drago de solteiro, jogo de varanda de ferro, armario antigo dourado a fogo uma mesa de centro antiga de metal, abajours, quadros e objetos — Inf. Tel.: 37-6440 — Rua Republica Peru 386. 24037 89

ELECTROLUX — Vendo sueca enceradeira desta marca com espalhador de cera, 1 jogo de Encerolixa certificado de garantia por 2 anos. — Preço de tudo Cr$ 3.100,00. Rua Visc. de Inhauma n.º 134 s|426 — 4º andar. Tel.: 23-4787. 29021 89

VENTILADORES — Vendem-se Marelli, GE e outros de pé juntos ou separados — Rua do Rosário n. 145 — sobrado. 7398 89

KERN — Vende-se estojo de desenho e outros aparelhos para engenharia, juntos ou separados, ocasião — Rua do Rosário 145, sobrado. 7394 89

VENDE-SE Objetos de arte em porcelana, bronze, marfim, cristal, etc. — Rico serviço para jantar, outro para chá e café toalhas, lençois — colchas em linho renda e ricos bordados tudo feito a mão, tapetes persas, faqueiros, bandejas, salvas, baixelas em prata cristofle, etc. — Pinturas de grandes mestres antigos e modernos, coleções de livros e outros artigos, tudo de ocasião — Rua do Rosário 145 — Sobrado. 7392 89

FILMADOR BELL & HOWELL — Vende-se máquina de filmar Bell & Howell 16 mm, com tôrre de 3 lentes e belo estojo, para amador ou profissional. Nova em fôlha. Cr$ .... 21.500,00. Praia de Botafogo, 284, tel. 26-2369, com sr. Renato. 14601 89

VENDE-SE máquina de passar roupa, sem uso, marca Standard Electric, por Cr$ 12.000,00 R. Domingos Ferreira 92 apt. 904. Tel. 37-0370 na parte da manhã ou da noite.

VENDE-SE — 1 Ponto de Engraxate e Concertos Sapatos. Rua Riachuelo nº. 366. 3990 89

VENDE-SE um fogão Cosmopolita ainda novo e tambem uma coifa. — Informações pelo telefone 47-1772 pela manhã até as 9 horas ou a noite. 22043 89

MAQUINA de Taquigrafia — Atenotipia nova de procedencia francesa — Vende-se tratar pelo tel.: 27-7453. 19043 89

WISKY, particular vende algumas caixas de procedencia Escocesa — Tratar pelo tel.: 27-7453. 19044 89

VENDE-SE — uma casaca e um smoking, com respectivos coletes. Largo da Carioca, 15, sala, 18. 26035 89

PROJETOR, para "Slight", 500 velas, novo, vendo urgente com tela de lã de vidro. Fone 46-6837. 64516 89

AR CONDICIONADO PHILCO, 1/2 e 3/4 de H.P., vendo ainda na embalagem original. Fone: .. 46-6837.

GELADEIRA PHILCO, 2 portas, 12 1/2 pés, super luxo e automática, último modelo, interior em cores e prateleiras corrediças, muitas novidades interiormente, ainda na embalagem, dos EE. UU., ver e tratar à Av. Alexandre Ferreira n.º 66 — Jardim Botânico. 64517 89

MAQUINA DE ESCREVER - Ocasião Vende-se uma "Underwood" portátil, usada, por preço de ocasião. Rua Evaristo da Veiga, 35 - 6º and. s/ 601. 23008 89

ELECTROLUX - Enceradeira familia que viaja, vende com três meses de uso por Cr$ 2.300,00 e um aspirador importado ainda na embalagem, por Cr$ 4.500,00, tudo completo, urgente. Rua Figueiredo de Magalhães, 118, apto. 910, Copacabana. 11906 89

ELECTROLUX - Enceradeira Familia que se retira vende quase sem uso, urgente. Rua Santa Clara, 27. Tratar com o Porteiro, Sr. Vieira, Copacabana. 11905 89

FAMILIA AMERICANA - Saindo vendendo: Mesa para jantar de *Manila Rattan* com 6 cadeiras e poltronas colchão de mola americana para casal. Cômodas, caminhas de crianças e cômoda. Fonográfico portátil Webcor de 3 velocidades, máquina fotográfica *Flash Bantom* e máquina para cortar grama. Ver na Rua Tupinquins, 152. Saco São Francisco. Niterói. 28007 89

ATENÇÃO — Fogões a gas da Light usados perfeitos e garantidos só com Alcides. Vendo, troco, reformo e faço por encomendas para pensões, hoteis e restaurantes. Rua Barão do Bom Retiro 1389-B. Tel.: 38-2777. 23010 89

CLUB CAIÇARAS - Vende-se um titulo, por motivo de viagem. Informações telefonar Sr. Peyrussan Residencia: 46-4422 Escritório: 32-4366. 23009 89

Automóveis de Ocasião

CAMINHONETE CHEVROLET 1942 — Com 13 lugares, tipo lotação, com placa particular, ótimo para o interior ou subúrbio. Preço Cr$ ..... 98.000,00. Ver e tratar diàriamente de 6 às 12 horas sòmente, no ponto final da linha Horto G. Osório, com o despachante, pedir para ver caminhonete reserva, ótimo estado geral. 14639 64

ALUGUE UM AUTOMÓVEL

Dirija você mesmo.

Tel.: 42-0811. 9064 64

DODGE — 1951 — CORONET

Vende-se. Fone: 37-5930 20152 64

VANGUARD — 1949

Vende-se licenciado para 56, equipado. Rua da Quitanda, 3, 12.º andar, sala 1212, base 110 mil a vista, ver frente ao edificio, chapa D.F. 26-52. 7676 64

ALUGA SE casa com 3 quartos, sala, saleta, cozinha e banheiro com Ultra Gaz. Rua Uçá 68, Jardim Guanabara, Ilha do Governador. 13746 34

ILHA DO GOVERNADOR — No ponto mais fresco e pitoresco do Jardim Guanabara, a Rua 38, 11.º 240, aluga-se confortavel casa 1a. locação, informação telefone 37-9532. 23015 34

ALUGA SE os 2 últimos aptos. a 50 ms da praia, servindo para moradia ou fim de semana. Ver e tratar à Estrada do Dendê, 746, I. Governador, aluguel 2.700,00. 24040 34

MORRIS OXFORD 50. Vende-se um em excelente estado de conservação. Máquina perfeita e pintura totalmente nova. Maiores informações pelo telefone 47-1038, com o Sr. Roberto. 11901 64

VENDE-SE 2 feixes de mola trazeiros para Pontiac modelo de 50 a 53 e uma saia de Cadillac. Tratar pelo tel.: 27-7453. 19045 64

AUSTIN A 40 1952 — Particular vende um cor cinza com 5 pneus brancos novos, forração de Nylon e Plastico americano nova, defesa de parachoques trazeiro e dianteiro, motor e carroceria em otimo estado. Tratar na sorveteria KRIOK, rua Djalma Ulrick 49, das 11 as 24 horas. 62846 64

MOTORISTA AVULSO - SI V. precisa, telefone a Da. Cecilia, 45-5962, e deixe recado. 26003 64

OLDSMOBILE 54

Azul 88, estado novo, diplomata vende. Vêr Laranjeiras, 154, das 10 às 13 horas. Telefone: 25-5082. 23019 64

FORD PREFECT 1951

Vendo estado de novo chegado em 1952. Cor azul, único proprietário. Base: Cr$ 110.000,00, com 7 pneus novos. Tel. 22-6546. 13750 64

PEUGEOT 203 1953/54

Particular vende estado novo com pouco uso. Estofamento plástico e pintura perfeitos. Pneus bandas brancas. Côr cinza azulada. Primeiro emplacamento em janeiro 1954. Prêço: Cr$... 220.000,00. Vêr à rua Senador Vergueiro, 137, fundos. Tel. 45-1319. 13759 64

CAMIONETE STUBEBAKER 1950

8 passageiros, particular, em bom estado de conservação. Tratar à Av. Vieira Souto, 310, Ipanema — Tel. 27-5851 — com Sr. José 11902 64

ALUGUE UM AUTOMÓVEL

Dirija Você mesmo. — Chapas particulares. Ultimos modelos. — Rua Francisco Otaviano, 35 — Telefones: 27-8904 e 37-1470 — Copacabana. 3128 64

Dodge 1951

Conversivel — Otimo estado, equipado. — Aceito troca. — Facilita-se pagamento. — Tratar tel. 57-8865. 24069 64

FORD 1955

Zero Km. — Mecânico — 4 portas. Superequipado. Aceita troca. Tel.: 52-8865. 08541 64

PEUGEOT 1953 - Bom estado, estofamento e pintura novos, primeira venda, por motivo de viagem, vende-se à vista. Informações telefonar Sr. PEYRUSSAN. Residência: 46-4422. Escritório: 32-4366. 26010 64

ALUGAM-SE CARROS

Chapas particulares s. chofér, americanos. Mecânicos, equipados, modêlos 52, 53, 54. — Informações telefone: 46-8943 — Avenida Prado Junior, 145-A-Loja. — Copacabana.

PONTIAC SEDANETE — 1948

Por ter que adquirir-se carro novo, dispõe-se pelo justo valor de um PONTIAC SEDANETE, 2 portas, côr preta, em perfeito estado de conservação, com rádio motorola importado e novo, estofamento novo, pintura nova, pneus banda branca, enfim, trata-se, possivelmente, do melhor PONTIAC 48 existente e que passou apenas por 2 proprietários. Apesar do interêsse de vendê-lo a dinheiro, não se foge ao exame de qualquer proposta. Tratar à Rua Belisário Távora, 480 - apto 101 — Laranjeiras, telefone 25-5377, nos seguintes horários das 8 às 11, ou em outro horário a combinar-se prèviamente. 7645 64

CAMINHÃO F-6

Vende-se em estado de novo. Ano de 1951. 8 cilindros. Tratar à Rua Mayrink Veiga n. 13 - 1.º andar, com o sr. Padilha. 17528 64

SEU CARRO VALE UMA FORTUNA

Não o deixe à mercê dos ladrões! Instalamos fechadura de segurança Merli, garantia absoluta contra roubo. Auto Importadora Meridional — Rua Barata Ribeiro, 197-A. 11913 64

Mercury Monterey - 1955

ZERO Km. — Super-equipado. Aceito troca. Tratar telefone: 52-8865 — Rua México n.º 31-C. 5916 64

LAND-ROVER

Vende-se, modêlo 1948, tipo jardineira, carroçaria original, para sítio, passageiros ou carga útil de 500 kg, em perfeito estado, motor retificado pela firma Cipolda, com garantia, pneus e pintura novos. Ver e tratar à Av. Nilo Peçanha n. 151, pátio. Telefone 52-5145. 24112 64

OLDSMOBILE
SUPER 88 HOLIDAY
— 4 PORTAS —

Vende-se um, novo, último modêlo de 1955, de particular recém-chegado dos Estados Unidos — Telefone: 45-0695 — Sr. Paulo ou D.ª Thereza.

Médicos e Sanatórios

VIAS URINÁRIAS, RINS, BEXIGA, PRÓSTATA

DR. A. ACKERMANN

DOENÇAS DAS SENHORAS

Cirurgia especializada — Uretroscopias — Endoscopias
BLENORRAGIA, TRATAMENTO RÁPIDO
DEBILIDADE SEXUAL — URUGUAIANA, 24

Dra. MARIA COLEN

Médica da Assistência Municipal

Especialista em Moléstias de Senhoras — Partos — Hemorróidas e Varizes. Distúrbios da Menstruação e da Menopausa. Corrimentos. Esterilidade. Frieza sexual. Cons.: Avenida 13 de Maio n. 13 - 14.º andar, sala 19. Diàriamente a partir das 14 horas — Fone 52-1965. 60425 80

Dr. Augusto dos Santos Albuquerque

DOENÇAS DO CORAÇÃO — Pressão alta — Falta de ar — Palpitações. — APARELHO DIGESTIVO — Doença do figado — Digestão difícil — Prisão de Ventre. — Rua 7 de Setembro, 88, 2.º, sala 15 — Das 14 às 18 horas. — Telefone: 52-5447. 959. 80

DR. JOSE' DE ALBUQUERQUE

Membro efetivo da Sociedade de Sexologia de Paris

DOENÇAS SEXUAIS DO HOMEM

Rua do Rosário 98, de 1 às 6 horas. 23011 80

DR. PEDRO DE ALBUQUERQUE

Doenças Sexuais e Urinárias

Buenos Aires, 80 - 1.º - De 1 às 6.

DR. RAUL PACHECO

Partos — Operações — Moléstias de Senhoras — Plástica do ventre (eventrações - cicatrizes - hérnias) e Vagino-Perineais (prolapsos - rupturas, etc.) — Telefone 42-6851 — Rua Senador Dantas, 46. 60313 80

2ª Semana! O RIO CONFIRMA O SUCESSO MUNDIAL DO GRANDE PREMIADO!
O MELHOR FILME DO ANO!
PRÊMIOS da ACADEMIA: MELHOR FILME · MELHOR ATOR · MELHOR ATRIZ COADJUVANTE · MELHOR DIRETOR · MELHOR DIREÇÃO ARTÍSTICA · MELHOR HISTÓRIA · MELHOR ROTEIRO · MELHOR EDIÇÃO
MARLON BRANDO em ON THE WATERFRONT
1º PRÊMIO CRÍTICA AMERICANA! 1º PRÊMIO CRÍTICA ITALIANA! GRANDE PRÊMIO FESTIVAL DE VENEZA · PRÊMIO DE SÃO MARCOS · GRANDE PRÊMIO JESUÍTAS · SUPERNACIONAL CATÓLICA!
SINDICATO de LADRÕES
HOJE COPACABANA · 6ª feira GUARABARA BANDEIRA BELMAR · SÃO-LUIZ CARIOCA · 5ª FEIRA dos TRESROIS AVENIDA BONSUCESSO PALACE NITERÓI · IMPÉRIO IDEAL · MARACANÃ NATAL CAPITÓLIO

PLAZA · ASTORIA · OLINDA · COLONIAL · PRIMOR · H-LORO · MASCOTE
HOJE
A GRANDE GARGALHADA DE 1956
DEAN MARTIN e JERRY LEWIS em SOFRENDO DA BOLA
THE CADDY
co-estrelas DONNA REED · BARBARA RATES · JOSEPH CALLEIA · FRED CLARK

Sempre AR CONDICIONADO PERFEITO
HOJE METRO COPACABANA · METRO PASSEIO · METRO TIJUCA
ESTHER WILLIAMS · HOWARD KEEL · MARGE and GOWER CHAMPION · GEORGE SANDERS · Richard HAYDN · William DEMAREST
a FAVORITA de JÚPITER
JUPITER'S DARLING
Programa LIVRE
MARAVILHOSO COLORIDO!
CINEMASCOPE · SOM ESTEREOFÔNICO PERSPECTA
ESTE FILME NÃO SERÁ EXIBIDO EM OUTROS CINEMAS DO D.F. DEFINITIVAMENTE ANTES DE 60 DIAS APÓS PASSAR NOS CINES METRO
FILMES METRO-GOLDWYN-MAYER

PLAZA · ASTORIA · OLINDA · COLONIAL · PRIMOR · H-LORO · MASCOTE
"LIGAS Encarnadas"
2ª FEIRA
TECHNICOLOR
VOCÊ TERIA DE PAGAR 600 CRUZEIROS PARA VER NA BROADWAY ÊSTE ASSOMBROSO "SHOW"!
ROSEMARY CLOONEY · JACK CARSON · GUY MITCHELL · PAT CROWLEY · GENE BARRY · CASS DALEY · JOANNE GILBERT
UM FILME DA PARAMOUNT, A MARCA DAS ESTRÊLAS

PERSEGUIDO PELA POLÍCIA... E PELOS FORAGIDOS DA LEI! Um romance de ferro e fôgo!
Robert TAYLOR · Janet LEIGH · George RAFT
Amanhã "PECADO E REDENÇÃO"
METROSCOPE · E SOM ESTEREOFÔNICO PERSPECTA
com "ROGUE COP" STEVE FORREST · ANNE FRANCIS

PALÁCIO · HOJE · ROXY · MADRID · HOJE · VITÓRIA · MIRAMAR · AMÉRICA · SUBURBANO · ICARAÍ · 5ª FEIRA · METROPOLITAN · 6ª feira · BOTAFOGO · LEOPOLDINA · ODEON-NITERÓI
2ª SEMANA
CINEMASCOPE-FILME
ANKITO (UCB) apresenta O Grande PINTOR
VIOLETA FERRAZ · CARLOS TOVAR · MARGOT MOREL · WILSON GREY · GILBERTO MARTINHO · WILSON VIANA

ODEON · LEBLON · ALASKA · BOTAFOGO · AVENIDA · 6ª feira
HOJE · MARACANÃ · VOLTA REDONDA · LEOPOLDINA
IPANEMA · TIJUCA · MEM DE SÁ · VAQUEIRA · ABOLIÇÃO · ICARAÍ
HORÁRIO 2-3º-5º-7-8º-10º
J. ARTHUR RANK apresenta TERRA DA SEDUÇÃO
JACK HAWKINS · GENA ROWLANDS · JOHNS
Tecnicolor
PROIBIDO ATÉ 14 ANOS

ATLÂNTIDA apresenta O SEU SUCESSO CARNAVALESCO!
Oscarito (UCB) em VAMOS COM CALMA
CYLL FARNEY · ELIANA · IVON CURI · MARGOT LOURO · WILSON VIANA · WILSON GREY · DERECK · AVANY · MAURA · M. SHERMAN
ATRAÇÕES: ATAULFO ALVES · BLACK-OUT BILL FARR · CEZAR DE ALENCAR · EMILINHA BORBA · ESTHER DE ABREU · FRANCISCO CARLOS · ISAURINHA GARCIA · JORGE GOULART · RUI REI · VENILTON SANTOS
AMANHÃ 2 3º-5º-7-8º-10º
PALÁCIO · ROXY · MADRID
2ª feira 2 3º-5º-7-8º-10º
SÃO-LUIZ · ODEON · RIAN · LEBLON · CARIOCA

Teatro Dulcina – Tel.: 32-5817 – Refrigerado
SILVEIRA SAMPAIO
com o grande elenco folclórico da Boite Beguin, na revista
NO PAÍS DOS CADILLACS
MÚSICA DE GUIO MORAIS · FIGURINOS DE ALCEU PENA · CENÁRIOS DE ALCEU · VACARINI
ÚLTIMOS DIAS
HOJE ÀS 20 e 22 HS.

DERCY Gonçalves HOJE com CATALDO GLÓRIA
UMA CERTA VIÚVA
A divertida história de uma Burguesa de LIVERPOOL!
Hoje ás 21 horas, Semana da Despedida — Domingo último dia. Amanhã, Vesperal das Moças ás 16 horas.

INSOLAÇÃO · TYPHO-URÉMIA · INFECÇÕES INTESTINAES E URINARIAS · EVITAM-SE USANDO
UROFORMINA DE GIFFONI · EM TODAS AS PHARM E DROGARIAS
FRANCISCO GIFFONI & Cia. – R. 1º de MARÇO, 17 – RIO

CINEAC apresenta hoje no seu PROGRAMA VARIADO o CINE-JORNAL VARIEDADES NA TELA nr. 171 uma Produção da VITORIA FILMES Ltda.
ESCRITÓRIOS: RIO — Av. Rio Branco, 277 gr. 505 — Tel. 22-9435
RECIFE - Av. Guararapes, 283 s. 501/4 — Tel. 7076
84284

BARATAS PULGAS CUPIM — RATOS
Serviços a domicílio. Garantia 6 a 12 meses.
CUPIM 5 ANOS
RUGANI & CIA. LTDA.
Rua São José, 90 - sala 1.205 Telefone: 22-0873
23020

LIVROS USADOS
Compramos pelos melhores preços, bibliotecas e livros. Rua Rosário 137. Tels.: 52-7719 e 52-9534. (80711)

VENTILADORES
Vende-se Marelli G. E. e outras de pé juntos ou separados. Rua do Rosário, 145, sobrado. 7397

NEURASTENIA SEXUAL
Depois dos notáveis trabalhos de VORONOF, não há mais dúvida sôbre a possibilidade da restauração das energias perdidas e consequentemente do vigor sexual. Chamamos, portanto, a atenção da ilustrada classe médica para a fórmula do TONOKLEN que reúne modernos elementos ao combate à neurastenia sexual, vale dizer à insuficiência das funções genitais no homem e na mulher. Nas Drogarias ou pelo reembolso. Caixa Postal 4 — Tijuca — Rio de Janeiro. 13754

PINTURAS
Casas, apartamentos. Reformas em geral. TAVARES. Tel. 52-9872. 11907

ESTOFADOR particular
Reformam-se móveis estofados ao domicílio. — Confecções de capas de qualquer estilo. Orçamento sem compromisso. Dá-se qualquer referência. Telefone: 42-8886 — MOACYR. 26021

Compra-se tudo
ROUPAS USADAS
Máquinas de costura, de escrever, rádios, geladeiras, enceradeiras, ventiladores, cristais, porcelanas e tudo que represente valor. Paga-se bem. Telefone: 43-9232.

TENDAS DE OXIGÊNIO
Particular vende modernas, elétrica e a gêlo, americanas, pela melhor oferta. Ver e tratar na Av. Almirante Barroso, 72 — 10.º andar, sala 1001 das 3 às 6 horas, às 2ªs. 4ªs e 6ªs feiras. — Edifício Piauí. 08556

SINGER USADAS
VENDEMOS ótimas, recondicionadas, das antigas — 10 anos de garantia, 3 gavetas. — ENTRADA Cr$ 500,00 e por mês Cr$ 300,00; 5 gavetas. ENTRADA, Cr$ 900,00 e mensalidade de Cr$ 300,00. Pagamento à vista, 3 gavetas, Cr$ 4.000,00; 5 gavetas, Cr$ 5.000,00. — Também compramos máquinas USADAS.
Ruy Mafra & Irmão
RUA ARISTIDES LOBO, 134 — Telefone: 28-7547. — Bondes de Estrêla e Santa Alexandrina à porta. — "CUMPRIMOS O QUE ANUNCIAMOS" 13521

TERNOS USADOS
COMPRO A DOMICILIO
Pago por um terno Até Cr$ 1.000,00
Telefone: 22-0423
6713

Para qualquer ANÚNCIO em jornais, rádios, TV
CHAME
42-0930 · 42-5873 · 42-5242 · 42-5585
Propaganda SINO S. A.
AV. RIO BRANCO, 128 - 15.º

SMOKINGS ALUGAM-SE
Alugamos smoking, casacas, fraques, roupas de casamento. — TINTURARIA ALIANÇA — Avenida Mem de Sá, 103 — Telefones: 22-4846 e 52-7964. 06764

TERNOS USADOS
Compram-se a domicílio e pagam-se por um terno até Cr$ 1.000,00. Telefone: 22-4435. 13032

DECORAÇÕES EM MADEIRA
DEMA projeta e executa modernas decorações para lojas, halls, escritórios e apartamentos. Rua Senador Dantas, 80 - 18.º — Tel.: 42-9899. 54009

ROUPAS USADAS
COMPRO A DOMICILIO
Pago por um terno Cr$ 1.000,00
Telefone: 22-5568
16005

COLCHÕES
Reforma e faz novo a domicílio, de crina, cabelo, cearina e cortiça. — Telefone: 26-5529 — MARTINHO. 23002

Pérolas cultivadas legítimas
Colares de Pérolas e Pérolas soltas, grande sortimento, importação direta, a preços baratos. Av. Rio Branco, 173, 4.º andar. 11851

OBJETOS DE ARTE
VENDEM-SE em porcelana, marfim, mármore, etc., juntos ou separados. Ocasião. Rua do Rosário, 145-sobrado. 7396

VENDE-SE
Nova e moderna mobília americana para living e dormitório; livros técnicos sôbre aviação; Rádio-eletrola Fisher de alta fidelidade — 28 válvulas; Geladeira Philco de 11 pés; Leica Mod. III-F; Rolleiflex 2,8 C; Maqu. portat. Smith Corona; Binóculos 10 x 50; Churrasqueira GE; Serviço de prata Holmes & Edwards; Escrivaninha; Estantes para livros; Espelhos; Vestuários de matéria plástica; etc., etc.
Avenida Ruy Barbosa n.º 170 — Bloco A — Apto. 1801 — de 12,00 a 19,00. 28012

ENFEITES — CARNAVAL
Os enfeites e brinquedos para Carnaval dão aos bailes e festas mais alegria. Com pouco dinheiro grandes efeitos. A Casa Spiller sortimentos dêstes artigos. Rua da Alfândega n. 141. 11933

CASACAS
Compram-se. Paga-se até .. Cr$ 5.000,00 na Tinturaria Aliança à Av. Mem de Sá n. 103 — Telefones: 22-4846 e 52-7964. 06765

FILMS 16 m/m
Vendo coleção 3 films americanos, novos. Cartas à 11932 nêste jornal. 11932

SMOKINGS — ALUGAM-SE
Alugam-se Smokings, Casacas, Fraques, Summlers e Roupas de Casamento. Rua do Lavradio, 13-loja — Telefone: 22-5568. 7659

CASACA
Vende-se, nova. Cr$ 3.000,00 — Telefone: 37-3839. 7693

MALAS PARA AVIÃO
Comprem diretamente da FABRICA GUANABARA, que é a que mais barato vende. Malas de porão e camarotes, maletas, pastas, sacos de viagem, cadeira de viagem, etc. Consertam-se e reformam-se. Rua do Lavradio 131, esquina da Rua dos Arcos. — Telefones: 42-3854 e 42-3168. 26953

CR$ 1.000,00
Tinturaria Aliança compra as suas roupas usadas de homens, senhoras e crianças. Vamos a seu domicílio. Telefonar para 22-4846. Avenida Mem de Sá, n.º 103. 06763

PERSIANAS VENEZIANAS
Suas persianas não funcionam regularmente? As cordas ou cadarços estão esgarçados? Procure o quanto antes o médico em 58-4943, que será imediatamente atendido. — Serviços garantidos com orçamentos grátis. 18008

PARTICULAR VENDE
Ação Clube de Caiçaras Cr$ 75.000,00. Ação Leme Tênis Clube Cr$ 25.000,00. — Tratar Av. Copacabana, 1049, apto. 404 — 47-2573. 21154

FAQUEIRO DE CRISTOFLE
VENDE-SE faqueiro e Cristofle e peças de talheres avulsos de Cristofle, juntos ou separados. Ocasião. R. do Rosário, 145, sobrado.

BAILES - CARNAVAL
Grande Salão na Rua da Carioca
Aluga-se o CINEMA IRIS, para os 4 dias de Carnaval — Tratar com o Sr. João Cruz. 28056

ROUPA USADA
COMPRO — PAGO MAIS DO QUE QUALQUER OUTRO
Telefone: 22-3231
8992

TAPÊTES e CORTINAS
Retiro e coloco — Lavagem de tapêtes e cortinas em geral e químicas em salas forradas e grupos estofados — Confecção de cortinas e capas — Reforma de grupos estofados — Orçamentos s/ compromisso — Tratar fone: 47-7835. 19034

ESTOFADOR
Reforma-se qualquer estilo de móveis estofado, faço capas e aceito encomenda de móveis estofado sôbre desenho Serviços com a máxima garantia e fino acabamento. Orçamentos sem compromisso. — Sr. BISPO, 43-1727 ou 34-7805. 962

COMPRA-SE TUDO
Objetos de arte, cristais, etc. Enceradeiras, Aspiradores, Máquinas, Casas completas. Paga-se bem.
Tels.: 52-9711 - 52-9517
9391

HADDOCK LOBO -- LEILÃO — HOJE
MÓVEIS E OBJETOS DE ARTE
Televisão "Teleking" — Radiola — Refrigerador G. E. — Máquinas Singer — Máquina para lavar roupa — Mobília dourada, estilo Luis XVI — Mobília de jacarandá estilo D. João V para sala de jantar — Mobília em pau marfim para casal — Móveis para escritório — Rico espelho de porcelana japonêsa com 100 peças para jantar, chá e café — Cristais — Pinturas — Tapêtes — Ricos lustres de cristal, etc. Serão vendidos em leilão HOJE, às 20 horas, à Rua Campos Sales ns. 37 e 39 pelo leiloeiro BRICIO.
13748

INDICADOR MÉDICO

PUBLICA-SE AS TERÇAS, QUINTAS E DOMINGOS — ANÚNCIOS NESTA SECÇÃO — TELS.: 22-6343 E 42-1053

CLÍNICA GERAL

DR. FLORIANO DE LEMOS
Consultório à Rua do Rosário, 107, 8.º (Tel.: 43-7579), diário das 2 às 4 — às 3.ªs, 5.ªs, e sábados — Evaristo da Veiga, 16, 9.º Sala 908 (Tel.: 42-7875), das 10 às 12 — Res.: Boa Vista, 132 — (Tel.: 38-3705).

DR. LAURO LANA
Doenças Internas — Radioscopia Lg. S. Francisco 26, S/ 414. T. 43-3801 2 às 6. Copac. 540, 9 às 11. T. 57-7413.

PROF. DR. HAMILTON NOGUEIRA
Clínica Médica — Doenças da Nutrição. Diàriamente: 10 às 12 e 16 às 18. Rua Senador Dantas 20, 6.º T.: 42-1614

Dr. DOMINGOS PESSOA GUEDES
CLINICA GERAL — CARDIOLOGIA
3.ªs, 5.ªs, e sábados de 15 às 17 horas. Av. 13 de Maio 23, s/1628. Res. 37-2546.

DIABETE

DR. REYNALDO DE ARAGÃO
ESP. DIABETE E COMPLICAÇÕES. R. A. Alvim 27. 10.º S. 103 T.: 22-4467.

DOENÇAS DAS SENHORAS E PARTOS

DRA. CLARICE DO AMARAL
Docente Assis. Univ. do Brasil. — Ginecologia - Cirurgia - Tratamento da Esterilidade, diàriamente menos os sábs. de 2 às 6 hs. Tel.: 32-6331 — Av. Churchill 97, 4.º and. Salas 403/4.

DR. SILVESTRE FERREIRA
GINECOLOGIA E PARTOS — 42-9369
R. S. José, 35, S. 512. — T.: 47-7034.

DOENÇAS DE SENHORAS E PARTOS CONTINUAÇÃO

DRA. MARIA LUIZA DE MELLO
Senador Dantas, 118, S. 517, 2.ªs, 4.ªs, e 6.ªs — Tels.: 42-4886. Res. 25-2285.

DOENÇAS DAS CRIANÇAS

DR. VEIGA FILHO
CLINICA DE CRIANÇAS
Cons.: Graça Aranha, 226 — 11.º and. — Diàriamente das 14 às 16 horas. — Tels.: 42-7923 — 26-2748.

DR. JOEL MARQUES BRAGA
CLINICA DE CRIANÇAS
Cons.: Rua Quitanda 65, S. 1002. 3.ªs 5.ªs, e sábs. T.: 22-8193 Res.: 25-8707.

DR. ALVARENGA FILHO
Araújo Pôrto Alegre 70, 2.º, 4.º, 6.º — Tels.: 22-3954. Res. 37-5538 ou 26-8083.

DOENÇAS PULMONARES

DR. HENRIQUE SINGER
ASMA — TUBERCULOSE — RAIOS X
Ouvidor, 183, 2.º S. 209. Tel.: 43-5556.

DOENÇAS DO SANGUE

DR. JOÃO MAIA DE MENDONÇA
Anemias — Doenças Hemorrágicas — Leucemias. México 21, 13.º - 42-5705.

DOENÇAS DO ESTÔMAGO INTESTINO E FÍGADO

PROF. RENATO SOUZA LOPES
Clínica Médica Geral. — Raios X. — México, 98. Tel.: 22-7227 às 16,30 hs.

OCULISTAS

DR. JOVIANO DE REZENDE F.º
CIRURGIA OCULAR
Assembléia, 104. Tels. 42-5053 e 57-0125

DR. CARLOSALBERTO CORRÊA
OCULISTA — Av. Almte. Barroso, 72 4.º S. 401 — 1 às 6 hs. Tel.: 22-6877.

DR. FERREIRA FILHO
OCULISTA — Ed. Assembléia, 104 — Tels.: 42-9345 — Res.: 37-8978.

DR. GUIDO FERRARI (LEBLON)
Doenças dos olhos, oculos, cirurgia ocular. Diàriamente de 15 às 20 hs. R. José Linhares 130, S. 104, T. 47-0408 (Consult.), 37-4957 (Residência).

VIAS URINÁRIAS

DR. NELSON DE SOUSA
DOENÇAS SEXUAIS E URINÁRIAS — OPERAÇÕES — R. Assembléia, 72, 7.º Das 16,30 às 19 horas. — Tel.: 52-5723.

DR. J. CROHMAL
DISTURBIOS SEXUAIS E URINARIAS SIFILIS - R. da Lapa, 18, sob. Diàriamente das 14 às 19 hs. — T.: 32-9353.

OUVIDOS, NARIZ E GARGANTA

DR. FELIX CORRÊA RODRIGUES
OUVIDOS — NARIZ E GARGANTA
Graça Aranha, 226, 11.º T.: 42-7923.

OUVIDOS, NARIZ E GARGANTA CONTINUAÇÃO

DR. ALVARO COSTA
Garganta - Nariz - Ouvidos - Olhos Debret, 33, 11.º - Tels. 42-1065/25-0208.

DR. ANTONIO LEÃO VELLOSO
OUVIDOS — NARIZ E GARGANTA
Livre Docente da Universidade. — Chefe de Serviço do Hospital Moncorvo Filho. — Av. Almirante Barroso, 97 — 5.º pavimento. — Sala 505. — Das 15 às 18 horas. — Tel.: 42-8552.

DR. A. VIVEIROS REIS
OUVIDOS — NARIZ E GARGANTA
Lg. Carioca, 8, S. 404 — Tel.: 22-8624.

DOENÇAS NERVOSAS E MENTAIS

Dr. Lysanias Marcelino da Silva
Docente e Assis. da Clínica Psiquiátrica da U.B. Às 2.ªs, 4.ªs, e 6.ªs Rua Araújo P. Alegre, 70, S. 204, T. 22-9409 — Consultas com hora marcada.

PROF. DR. EURICO SAMPAIO
DOENÇAS MENTAIS E NERVOSAS
R. 7 de Setembro 141, 2.º T.: 43-2537.

DR. J. DE ABREU PAIVA
PSICANALISE-PSICOTERAPIA
Hora marcada. De manhã na cidade, R. Sta. Luzia, 799, 2.º 204, T.: 52-1104. De tarde, em Copacabana, T.: 57-3260.

PELE E SÍFILIS

DR. CASSIO NOGUEIRA
Assis. Fac. Nac. Medicina — Doenças e Câncer da Pele — Radioterapia — (Raios X). Assembléia 104, 5.º — Ed. Gonçalves Dias, de 1 às 6. T.: 42-2242.

DR. JAYME VILLAS BOAS
DR. NORBERTO VILLAS-BOAS
Pele e sífilis — 1 às 3 hs. T.: 23-4990. 2.ª, 4.ª e 6.ª — R. Ouvidor 183, S. 215

DR. JARBAS A. PORTO
Ex-Assis. da Univ. de Michigan. — Demartologista Hosp. Serv. Estado. Av. COPACABANA 540, S. 602 — T.: 57-6411. Hora marcada de 2 às 7 horas.

REUMATISMO

DR. WALDEMAR BIANCHI
Clínica de Reumatismo e Fisioterapia Franklin Roosevelt, 126 — T.: 32-6589.

DR. CARLOS DA SILVEIRA
Clínica de Reumatismo e Fisioterapia Alc. Guanabara, 17, S. 604 — 42-0889.

HEMORRÓIDAS

DR. JOSÉ MÁRIO CALDAS
Doenças Ano-Retais — Hemorroidas — Graça Aranha, 81. Tls. 22-7820/25-4113

HEMORROIDAS CONTINUAÇÃO

DR. LUIZ SODRÉ
HEMORROIDAS — Trat. — Doenças Ano-retais, reto, colites, amebianas — R. Rodrigo Silva, 14, 2.º - T.: 22-0698.

DR. PAULO PÉRISSÉ
Chefe S. Proct. R. Grafée Guinle. VARIZES, ULCERAS, HEMORROIDAS Av. Rio Branco, 108, 10.º Tels. 52-0251 e 28-4531. Diàriamente de 1 às 6 hs.

OPERADORES

DR. ARMANDO AMARAL
Rua Araújo Pôrto Alegre, 70-3-G 318. 2.ªs, 4.ªs, 6.ªs 17 hs. Tel.: 42-2260. — Casa Saúde Santa Terezinha - 28-5235 2.ªs, 4.ªs, 6.ªs 12 hs. Conde Bonfim 149

ORTOPEDIA E TRAUMATOLOGIA

DR. ORLANDINO FONSECA
ORTOPEDIA — TRAUMATOLOGIA Das 3 às 6 horas e HORA MARCADA Av. Rio Branco, 257, 5.º - Tel.: 22-8757

HOMEOPATIA

DR. A. GALHARDO
HOMEOPATIA — IRISDIAGNOSE 2.ªs, 4.ªs, 6.ªs 2 às 5 - Hora marcada. R. Alvaro Alvim 33, S. 915. T. 22-1560

HOMEOPATIA CONTINUAÇÃO

DR. WILSON ATAB
Homeopatia — Estudo de diag. pela Iris. Sómente hora marcada. 28-7537. Rod. Silva 34-A. S. 207. 3.ªs, 5.ªs, sábs.

DR. DAVID CASTRO
HOMEOPATIA — Av Copacabana, 709, das 15 às 18 hs. Tels. 37-1166 e 26-3059.

DRA. CARMEN MYNSSEN
Clínica Adultos e Crianças — Alergia R. Alvaro Alvim, 31, S. 1502 — Tel.: 22-9485, 3.ªs, e 5.ªs De 13 às 18 hs. — Res.: Rua do Bispo 323 - T.: 28-5017.

RAIOS X

DR. MARIO ALVES FILHO
RAIOS X — RADIODIAGNOSTICO CASA DE SAUDE SÃO MIGUEL
Conde de Irajá, 420. Telefone: 46-0808 e 27-4457.

DR. MANOEL DE ABREU
DR. GIL RIBEIRO
RAIOS X — RADIODIAGNOSTICO — E RADIOTERAPIA PROFUNDA
R. Sen. Dantas, 45-B. 702. T.: 22-0442.

DR. ATTILIO CONTE
Raios X — Tomografia Pulmonal Av. 13 de Maio, 23. S. 337. T.: 32-3036.

DR. JOSÉ VITOR ROSA
RAIOS X. Radiodiagnóstico em geral Radiografias a domicílio, dentária e tomografias. — Av. Copacabana, 709. Salas 806/8. Tel.: 57-5780.

LABORATÓRIOS DE ANÁLISES

LABORATÓRIO BARROS TERRA
Saigue e Urina, etc. Diag. precoce da gravidez Av. 13 de Maio 23, 18º S. 1836 Ed. Darke — Tels. 32-1435 e 32-6000.

DR. JORGE BANDEIRA DE MELLO
Sangue, Urina, Fezes, Escarro, Pus. R. Assembléia, 115, 2.º — T.: 22-6358.

DR. MANOEL BRONSTEIN
ANALISES MEDICAS
Av. Rio Branco, 257, S. 503/4/5 52-2747

SANATÓRIOS

SANATÓRIO SANTA JULIANA
Exclusivamente para Senhoras. Cura de repouso e tratamento biológico das doenças nervosas. — Prédio especialmente construido sob contrôle clínico do Dr. ROBALINHO CAVALCANTI Religiosas enfermeiras. R. Carolina Santos, 170. Bôca do Mato. T. 29-3954.

SANATÓRIO RIO DE JANEIRO
DOENÇAS NERVOSAS — Método moderno, diagnóstico e tratamento. — Direção científica Profs. J. V. Collares — J. Costa Rodrigues e Aluizio da Câmara. — Rua Desemb. Isidro, 166. — Tel.: 28-8200.

SANATÓRIO SANTA HELENA
EXCLUSIVAMENTE PARA SENHORAS
Doenças nervosas, eletrochoque, insolinoterapia, malarioterapia, convulsoterapia. — Médico permanente. - Direção do Prof. Eurico Sampaio e Drs. José Afonso Neto e Lysanias Marcelino da Silva — Rua Voluntários da Pátria, 30 — Telefone: 26-2790.

DIRETOR
M. PAULO FILHO
Avenida Gomes Freire, 471

REDATOR-CHEFE
ANTONIO CALLADO

Correio da Manhã

2º Caderno — Rio de Janeiro, Quarta-feira, 1 de Fevereiro de 1956

SUPERINTENDENTE
JOSÉ V. PORTINHO
N. 19.281 — ANO LV
GERENTE
ALINIO DE SALLES

REAPARECE BEGUILER COMO FÔRÇA DO HANDICAP ESPECIAL

Jondeci, Benguarda e Bomba mosa dará mais um passeio – filha de Blackamoor – Milha para menos de 99" entre Divino e Curare – Ulysses vai em busca da terceira vitória – Orloff e Tejo em novo confronto – MiH as principais adversárias da Bons os programas organizados para esta semana na Gávea

Bem melhores que os da semana passada são os programas organizados para as próximas reuniões no Hipódromo da Gávea. Embora os páreos não estejam mais cheios, ainda assim oferecem maiores atrativos pelo equilíbrio e pela melhor classe dos competidores. Teremos, pois, um handicap especial de éguas que reuniu dez competidoras, entre elas se destacando Beguiler, Bomba H, Benguarda, Chilita e Treta. Como a carreira será disputada em 1.400 metros, já se pode antecipar o franco-favoritismo de Beguiler, que vem de perder em cima do espelho uma prova especial para Hércules e New Wonder, em 2.200 metros.

Outra disputa que promete sensação é a da milha em que se defrontarão novamente Divino e Curare. No último encontro dêsses dois animais, Divino teve uma boa partida, enquanto Curare quase ficou parado, atrasando-se consideràvelmente. No final da prova o filho de Cuyita atropelou violentamente ainda a ponto de chegar a dois corpos de Divino, o vencedor da carreira. Agora, não havendo desvantagem na partida, é de se esperar um final difícil entre os dois. E diga-se ainda que no páreo está inscrito também El Mambo, que cada vez corre mais, sendo portanto um tertius perigoso.

E Ulysses vai tentar a terceira vitória, competindo com L'Amiral, Blast, Heleno, Celeiro e Cruzador, em 1.200 metros. Carreira igualmente equilibrada, dada a sua distância.

Já no sábado, veremos novamente Mimosa na pista em busca da quarta vitória consecutiva, enfrentando a mesma turma em que tem ganho com facilidade; novo encontro de Orloff, Tejo e Sol, desta vez em percurso mais longo 1.800 metros; uma eliminatória em que se destacam Apetrecho, Tell e o estreante Rafael; e novamente Regalo, desta vez enfrentando First Boy, Escaler, Flash e Jersey, entre outros.

A seguir apresentamos os programas para as próximas reuniões.

CORRIDA DE SÁBADO

1º páreo — às 14,40 horas — 1.600 metros — 45.000,00.

		Or.	Ks.
1	1 Diablita	5	54
2	2 Neninha	6	56
	3 Sheila	3	58
3	4 Royal Crown	7	54
	5 Baisa	1	58
4	6 Morena Flor	2	54
	7 Geada	4	53

2º páreo — às 15,10 horas — 1.500 metros — Cr$ 45.000,00.

		Or.	Ks.
1	1 Mimosa	3	56
2	2 Catuça	5	50
3	3 Emboscada	4	56
	4 Magia Princess	4	56
4	5 Lunera	6	50
	6 Danoza	2	54

3º páreo — às 16,35 horas — 1.800 metros — Cr$ 65.000,00.

		Or.	Ks.
1	1 Orloff	5	56
2	2 Tejo	4	56
3	3 Key Royal	2	56
4	4 Sol	3	56
	" Seta	1	54

4º páreo — às 16,00 horas — 1.600 metros — Cr$ 60.000,00.

		Or.	Ks.
1	1 Apetrecho	3	55
2	2 Tell	6	55
3	3 Riacho	2	55
	4 Hospodar	5	55
4	5 Breville	1	55
	6 Rafal	4	55

5º páreo — às 16,30 horas — 1.600 metros — Cr$ 45.000,00.

		Or.	Ks.
1	1 Comandulo	5	52
	" Jamegão	1	52
2	2 Demolidor	8	56
	3 Zig-Zag	6	52
3	4 Pan	7	56
	5 Donoghue	2	52
4	6 Bazu	3	56
	7 Kantar	4	52

6º páreo — às 17,00 horas — 1.300 metros — Cr$ 45.000,00 — (Betting).

		Or.	Ks.
	1 Hallands	7	58
1	2 Ercia	1	52
	3 Diabrura	2	52
	4 Sornette	10	56
2	5 Mojica	4	52
	6 Garrana	5	50
	7 Nuvem Azul	11	52
3	8 Flamengá	8	56
	9 Parma	12	56
	10 Maritaca	9	54
4	11 Glorialba	3	46
	12 Candongas	6	52

7º páreo — às 17,30 horas — 1.300 metros — Cr$ 50.000,00 — (Betting).

		Or.	Ks.
1	1 Regalo	5	54
	2 Belle Epine	2	56
2	3 Firts Boy	4	58
	4 Minochino	1	58
3	5 Escaler	7	60
	6 Flash	8	54
4	7 Jersei	2	52
	8 Corrupião	3	60

8º páreo — às 18,00 horas — 1.600 metros — Cr$ 45.000,00 — (Betting).

		Or.	Ks.
	1 Zig-Zag	10	58
1	2 Ode	1	52
	3 Hilaniza	13	58
	4 Buckingham	2	54
2	5 Broadway Bill	4	52
	6 Maypú	5	52
	7 El Mayor	3	60
3	8 Oldemburg	7	52
	9 Bororó	6	58
	10 Igaratim	12	52
4	11 Thank	9	52
	12 Lafogata	8	56
	" Eônio	11	54

CORRIDA DE DOMINGO

1º páreo — às 14,40 horas — 1.400 metros — Cr$ 65.000,00.

		Or.	Ks.
1	1 Paulin	1	55
2	2 El Bacan	3	55
3	3 Sir Toby	5	55
	4 Montanero	6	55
4	5 Histórico	4	55
	6 Brazenface	2	55

2º páreo — às 15,05 horas — 1.300 metros — Cr$ 60.000,00.

		Or.	Ks.
1	1 Bomarsol	3	56
2	2 Quimbar	5	56
3	3 Kenny	6	56
	4 Dourando	1	56
4	5 Blue Hunter	2	56
	6 Haralem	4	56

3º páreo — às 15,30 horas — 1.600 metros — Cr$ 60.000,00.

		Or.	Ks.
1	1 Fair Tale	2	56
2	2 Suely	3	56
	3 Habilla	7	56
3	4 Sans Gêne	1	56
	5 Ginetta	6	56
4	6 Hulha Branca	5	56
	" Gilzinha	7	56

4º páreo — às 16,00 horas — 1.600 metros — Cr$ 45.000,00.

		Or.	Ks.
1	1 Curare	7	54
2	2 El Mambo	3	52
	3 Corrégio	1	52
3	4 Bico de Lacre	2	54
	5 Neon	6	52
4	6 Divino	4	56
	" Cruzado	5	56

5º páreo — às 16,30 horas — 1.200 metros — Cr$ 70.000,00.

		Or.	Ks.
1	1 L'Amiral	6	53
2	2 Ulysses	3	55
3	3 Blast	5	55
	4 Heleno	5	55
4	5 Celeiro	4	57
	7 Cruzador	2	55

6º páreo — às 17,00 horas — 1.400 metros — Cr$ 60.000,00 — (Betting).

		Or.	Ks.
1	1 El Bandolero	9	55
	" Ladim	2	55
2	2 Lernoud	8	55
	3 Arrelique	7	55
3	4 Ispalmen	7	55
	5 Rubro Negro	6	55
	6 Don Carlos	4	55
4	7 Engajado	1	55
	8 Horn	5	55

7º páreo — às 17,30 horas — 1.400 metros — Cr$ 80.000,00 — (Betting) — Handicap Especial de Éguas.

		Or.	Ks.
1	1 Beguiler	7	57
	2 Baicova	8	50
2	3 Bomba H	10	58
	4 Trementa	2	50
	5 Benguarda	5	54
3	6 Cerrinha	9	52
	7 Chilita	4	52
	8 Jondeci	6	52
4	9 Treta	3	52
	10 Revoltado	13	56
	11 Vespão	11	58
	12 Tremonti	1	52
	13 Danilo	4	52

Este é Celeiro, que volta às pistas domingo próximo, competindo num tiro de 1.200 metros com alguns dos bons sprinters da turma de três anos da Gávea. O filho de Cadir já foi líder da turma, tem muita raça e é tratado por Levy Ferreira. Três razões para ser considerado um dos nomes do páreo.

EXERCÍCIOS DESTA SEMANA

Bons trabalhos de Hogjam e Regalo — Kenmore em atividade — El Mambo fêz menos de 88" para os 1.400. Eônio, Macedo, .. 1.400 em 92" 2/5. Igaratim, J. Portilho, 1.500 em 96"2/2. Certeiro, N. Pereira, 1.200 em 79". Jonle, Baffica, 1.400 em 89"3/5. Garka, N. Pereira, 1.300 em 85". Divino, J. Portilho, 1.600 em 107" 3/5. Lafogata, N. Pereira, 1.500 em 94"1/5. Regalo, Baffica, 1.500 em 94". Sunmaid, N. Pereira .. 1.500 em 99". Comandulo, Roberto, 1.600 em 107". Seta, A. G. Silva, 1.500 em 99"2/5. Lady Jess, Diaz, 1.400 em 90"2/5. Jamegão, Roberto, 1.400 em 88". Ibaiti, M. Henrique, 1.400 em .. 91"2/5. Airflow, N. Pereira, .. 1.500 em 99"3/5. Cruzado, J. Portilho, 1.300 em 83". Treta, A. G. Silva, 1.400 em 88"3/5. Redoma, Marçal, 1.000 em 63". Selina, N. Pereira, 1.400 em 89"2/5. Dourado, A. G. Silva, 1.300 em 85". Trova, A. G. Silva, 1.200 em 76"3/5. Quissamã, Delcio, .. 1.200 em 76". Demolidor, G. Almeida, 1.600 em 103"3/5. Quinau, Delcio, 1.300 em 83". Renegado, Leighton, 1.400 em 95". Quatiassu, O. Castro, 1.300 em 84". Treinador, Mazzala, 1.400 em 92". Mojica, Baffica, 1.400 em 92". Sol, A. G. Silva, 1.400 em 94". Sica, Meireles, 1.300 em 86"2/5. L'Amiral, P. Coelho, .. 1.200 em 77". Ibiai, Serra, 1.400 em 92"2/5. Quimper, J. Marinho, 1.300 em 82"4/5. Hogjam, J. Portilho, 1.300 em 81"2/5. Graal, Waldemiro, 1.600 em 106". Rosemarie, Delcio, 1.000 em 64" 2/5. Toulouse, S. Machado, 1.400 em 91"2/5. El Mambo, L. E. Castro, 1.400 em 87"4/5. Kantar, P. Tavares, 1.400 em 96". Revoltado, N. Pereira, 1.600 em .. 103". Hercules, Lins, 1.300 em 84". Bomba H, B. Marinho, 1.300 em 82". Princesse, Diaz, 1.400 em 88"3/5. Suely, A. G. Silva, 1.500 em 99". Navegante, Lins, 1.300 em 83". Escaler, J. Portilho, 1.500 em 95". Bororó, Waldemiro, 1.400 em 92". Kenmore, Cunha, 1.300 em 82".

DIÁRIO DO PRADO

AO MENOS UMA TENTATIVA

DALCINO: perdeu a calma e ganhou 30 dias de descanso.

Diretores que constituem uma parte ponderável da administração do Jockey Club Brasileiro parecem considerar uma fatalidade, contra a qual não se pode lutar, o estacionário movimento de apostas que se vem verificando há mais tempo do que seria de desejar. Comparam o fato a um dêsses problemas insolúveis como a quadratura do círculo e o moto-contínuo ou então a fenômenos como a sêca do Nordeste ou às enchentes dos rios norte-americanos.

Ora, não se trata de nada disso. Se há problema, se o movimento de apostas não aumenta é porque nada tem sido feito para aumentá-lo. Que medidas foram tomadas com êsse objetivo? Que facilidades foram dadas ao público para jogar mais? Que atrativos foram oferecidos para conseguir maior freqüência de carreiristas ao hipódromo?

Ficou-se apenas na constatação do fato. Mas nada se fêz a não ser cruzar os braços e repetir constantemente que as coisas assim não podem continuar. E se se ficou nesse marasmo, nessa inquietante inércia, não foi, queremos crer, por falta de capacidade ou de solução para o caso. Teria sido, na melhor das hipóteses, falta de iniciativa, talvez pouca vontade de trabalhar ou então horror à responsabilidade. Porque as soluções imediatas para o aumento das apostas já foram dadas por São Paulo há muito tempo.

Em primeiro lugar, a agência na cidade. Que é que a impede a não ser a falta de iniciativa?

Depois, um horário mais amplo e acessível para o jôgo de acumuladas. Não se entende que uma pessoa não possa fazer acumuladas depois de corrido o terceiro páreo.

Em seguida, diminuição da percentagem retirada do jôgo de placés. E' um êrro grosseiro continuar insistindo em tirar 20% nessa modalidade de apostas. Os 12,5 por cento já são uma boa base, conforme foi demonstrado em Cidade Jardim, onde o movimento de placés teve um impulso extraordinário, sem rivalizar entretanto com o de pontas, afastando portanto os temores absurdos já manifestados por alguém, de que ao aumento do jôgo de placés equivaleria uma correspondente diminuição da venda de pontas e duplas.

Estas soluções simultâneas que apresentamos não são originais, mas ditadas pelo bom-senso e têm sido aconselhadas por turfistas experimentados que vêm com certa inquietação o marasmo do turfe carioca. Urge portanto uma iniciativa, não para resolver um problema que essencialmente não existe, mas para movimentar um carro que só não anda porque o seu condutor não quer pisar no acelerador.

Se os atuais administradores do Jockey Club tem alguma idéia para aumentar o movimento de apostas, que a ponham em prática porque se está perdendo um tempo precioso. Se não a têm, então procurem usar as soluções que aqui apresentamos. O turfe merece ao menos uma tentativa.

A INDISCIPLINA

Dalcino Silva foi suspenso por indisciplina, por 30 dias. Logo depois do páreo vencido por Hollands, sábado último, Dalcino teve um entrevero com Manoel Henrique, na sala dos jóqueis. Acusou o seu colega de o ter prejudicado durante a carreira e, nessa acusação, perdeu a calma. E o pior é que ainda foi suspenso por mais duas reuniões, por haver prejudicado os competidores, montando a Ercia.

O "GOVERNADOR DO ESTADO"

Ficou atraente o campo do G. P. "Governador do Estado", prova principal de domingo próximo em Cidade Jardim. Nada menos de 10 competidores disputarão a carreira: Salomão, Filosofo, Fanfan, Rumbo, Courageuse, Quebec, High Ball, Leocadia, Canaletto e Rumor.

A distância do páreo é de 2.000 metros e o prêmio de 250 mil cruzeiros.

VITÓRIA INESPERADA

Falando a um confrade da Paulicéia sôbre a vitória de Rubi no prêmio "Jockey Club de Campinas", o tratador Edmundo Campozoni declarou que a mesma constituiu grande surprêsa para êle, pois "Rubi é animal cardíaco, com derrame no joelho e também com lesão nos cascos". E' caso de dizer que se Rubi fôsse animal são, deixaria longe o Mangangá...

UMA FÔLHA DA AGENDA

Um carreirista encontrou domingo, na pelouse de uma das tribunas especiais, uma fôlha de agenda, com as seguintes anotações:

— Não jogar cavalo de jóquei bisonho;
— Fugir do páreo de Holmio;
— Só acumular barbadas verdadeiras;
— Não esquecer do placé;
— Falar com o Mário;
— Telegrafar para Poços e perguntar à minha mulher se não pode gastar um pouco menos.

Ocorrências & Observações

El Bacan foi prejudicado na partida

Sofreu um esbarro do Cruzador e o jóquei perdeu os estribos — Sir Toby "corcoveou" durante todo o percurso — Samoo "perdeu-se" — diz o A. Castro — Capurro assustou-se com o Guerreiro e apertou Bagé — Demite prejudicado pelo Herval e êste por Corcel — Os registros no Livro de Ocorrências

B. MARINHO: "El Bacan foi prejudicado logo na partida".

Não foram muitas as queixas registradas no Livro de Ocorrências, na semana que passou. O primeiro a se apresentar foi o jóquei Aderbal Castro. Disse êle que o animal Samoo "se perdeu" na partida. Mas nada disse quanto ao resto do percurso, em que êle fêz o possível para se perder também.

Depois, houve as ocorrências registradas por Baffica e J. Martins. O primeiro disse que a égua Bagatelle se atirou um pouco para fora, apesar de seus esforços "em sentido contrário". Enquanto Martins declarou que, em virtude da saída de linha de Bagatelle, Belle Epine ficou prejudicada, "em parte".

IPOMACA, ETC.

A. G. Silva, jóquei de Ipomaca, informou que sua pilotada se assustou no pique da partida, largando para fora e se chocando com a competidora Tina. Por seu lado, A. Reis declarou que, "como de costume", Iceland desgarrou na curva, mas sem prejudicar as outras competidoras.

W. Mazzala disse que Dark Boy desgarrou na curva, apesar dos seus esforços para contê-lo e que, na reta final, não conseguiu que o cavalo corresse mais. Depois, Dario Moreira comunicou que o animal Capurro correu um pouco para dentro, assuntado "com o competidor que vinha à sua direita" e mesmo trazido um pouco por êste, que era o Guerreiro. Parte dessa declaração foi confirmada pelo Portilho, que suspendeu o Bagé nos 100 metros finais, por ter sido apertado pelo Capurro.

SIR TOBY "CORCOVEOU"

José Martins, pilôto de Inauna, declarou que a égua se "amadrinhou" na partida e nada mais pôde fazer, enquanto U. Cunha dizia que Hereuse não quis correr em nenhuma parte do percurso.

N. Pereira queixou-se de que Demite foi imprensado pelo Herval. Fato verdadeiro confirmado pelo próprio pilôto dêste último, que se desculpou, porém, afirmando que também foi apertado pelo Corcel.

E finalmente temos as declarações dos dois irmãos Marinho: o João, disse que Sir Toby "corcoveou" desde o pulo e nada pôde fazer para corrigí-lo; enquanto o Benedito se queixou de que El Bacan sofreu um esbarro do Cruzador, na partida, resultando daí a perda dos estribos e o atraso considerável de sua montada. Que ainda veio tirar terceiro, acrescente-se.

JOGOS OLÍMPICOS DE INVERNO

O norueguês Siegge Ericsson venceu os dez mil metros em patins — Vantagem da norte-americana Tenley Albright na primeira parte da patinação de fantasia

CORTINA D'AMPEZZO, Itália, 31 — O norueguês Siegge Ericsson frustrou as esperanças russas de ganhar tôdas as quatro provas olímpicas de velocidade em patins, ao triunfar na corrida de 10.000 metros, estabelecendo um novo recorde olímpico de 16 minutos, 35 segundos e 9 décimos.

Seu compatriota Sverre Stenersen ganhou a medalha combinada nórdica na corrida de "cross-country" em skis, em 56 minu' e 18 segundos.

A patinadora norte-americana Tenley Albright, sem se preocupar com o talho recebido numa perna, conseguiu uma grande vantagem ao chegar à metade da competição de patinação feminina de fantasia, depois de patinar brilhantemente, nas duas últimas provas das cinco obrigatórias, nas quais derrotou 21 concorrentes. Amanhã, será disputada a segunda metade.

Por outro lado, o prodigioso esquiador austríaco, Tony Saler, de 20 anos, conquistou sua segunda medalha de ouro, ao vencer fàcilmente a mais dura prova de que se recorda no Slalon Masculino Especial.

Ericsson, o campeão mundial de velocidade em patins na distância de 10.000 metros melhorou a marca olímpica de 16 minutos, 45 segundos e 8 décimos, estabelecida pelo norueguês Hjalmar Anderson, em 1952. O russo Oleg Gontcharenko também havia melhorado antes a marca de Andersen, com 16 minutos, 42 segundos e 3 décimos. Em seguida, o russo Knut Johnansen melhorou o tempo do russo com 16 minutos, 36 segundos e 9 décimos, e finalmente Ericsson garantiu a vitória dos noruegueses, rebaixando por sua vez esta última marca em mais um segundo. U.P.

EM ATIVIDADE OS RUBRONEGROS

Exercícios físicos e bate-bola, esta manhã, na Gávea — Amanhã à tarde, o apronto

Na Gávea, hoje, prosseguirão os preparativos dos rubronegros para a partida com os alvinegros, sábado à noite. Novamente os profissionais do Flamengo farão exercícios físicos e bate-bola, sob o contrôle de Fleitas Solich.

Em face do jôgo com o Botafogo estar programado para sábado, o apronto do Flamengo será realizado na tarde de amanhã, ao qual estarão presentes todos os jogadores que participaram da pugna com o Bonsucesso, visto que nenhuma baixa se registrou.

A disputa do prélio Flamengo x Botafogo, sábado, fêz com que a concentração dos profissionais do bicampeão fôsse antecipada. Assim, findo o coletivo de amanhã, os jogadores rumarão para a entrada da Gávea, onde aguardarão o momento do jôgo.

NO LUNA PARK, O CAMPEÃO BRASILEIRO

BUENOS AIRES, 31 — O pugilista brasileiro Keled Kuri, campeão dos pesos leves do Brasil, fará sua apresentação amanhã, no estádio de Lunapark, contra o argentino Carlos Albanello. O pugilista argentino é um aguerrido contendor que não fugirá à responsabilidade que lhe foi entregue. Albanello é um adversário adequado para o brasileiro, que chega à Argentina com valiosas referências sôbre suas qualidades. A luta suscitou grande espectativa entre os esportistas argentinos. F.P.

Pelos Clubes e Entidades

O jôgo Flamengo x Botafogo será disputado na próximo sábado, à noite, no Maracanã.

O início do prélio de aspirantes está marcado para às 19 horas e 15 minutos, começando o encontro de profissionais às 21 horas e 15 minutos.

* * *

Bonsucesso x Bangu deverão antecipar para sábado, à tarde, o prélio marcado na última rodada do segundo turno.

* * *

Portuguêsa x Canto do Rio também deverão antecipar a peleja que está marcada para o próximo domingo.

* * *

Para o prélio de amadores com o Vasco, que será decisivo para a conquista do título máximo dessa categoria, o Fluminense indicará o juiz Amilcar Ferreira. Caso o grêmio cruzmaltino não aceite, ao sorteio deverá caber a palavra final sôbre o assunto.

O campeão da São Silvestre DE KEN NORRIS

O campeão da São Silvevstre vitorioso também na Espânha

LONDRES. Cêrca de dez mil espectadores aclamaram os corredores britânicos Ken Norris, Peter Driver e Derek Walter, que se classificaram nos três primeiros lugares, respectivamente, na Corrida Internacional "Cross-country", em doze quilômetros, realizada em 30 do corrente em San Sebastian, Espanha.

Ken Norris, vencedor também da Corrida de São Silvestre de São Paulo, realizada no último dia do ano, cobriu o percurso em trinta e nove minutos e trinta e sete segundos e quatro décimos. Ken Norris e Fred Norris se mantiveram igualados no percurso de oito quilômetros; a vantagem final do primeiro foi de quarenta e cinco metros.

Trinta e seis corredores deram a saída em velocidade média. Os quatro corredores inglêses fizeram grupo com Jouret, da Bélgica, enquanto percorriam os dois primeiros quilômetros e quatrocentos metros. Fred Norris se colocou na ponta. Na segunda metade do percurso, Ken Norris passou a ocupar a dianteira. Percorreu com brilhantismo as etapas finais da competição e ganhou com facilidade.

A vitória por equipes correspondeu à Inglaterra, enquanto que a Espanha se colocou em segundo lugar e a Bélgica em terceiro. (BNS)

CAMPEÃO, O MONTE ALEGRE

CURITIBA, 31 — Com a rodada de domingo último encerrou-se o segundo turno do Campeonato Paranaense de Futebol. O C. A. Monte Alegre sagrou-se campeão dos dois primeiros turnos, depois de uma campanha das mais meritórias, fazendo jus, de fato, à sua conquista. Com o término do segundo turno, ficou sendo a seguinte a classificação dos clubes na tabela:

1º. — Monte Alegre, 9 p.p. (campeão dos dois turnos); 2º. — Coritiba, 11 p.p.; 3º. — Atlético eGuarani, 16 p.p.; 4. — Operário, 17 p.p.; 5º. — Água Verde e Ferroviário, 18 p.p.; 6º. — Caramuru, 26 p.p.; 7º. — Palestra Itália, 27 p.p.; 8º. — Britânia e Bloco Morgenau, 31 p.p.

CLUBES QUE INTEGRARÃO O 3. TURNO

Seis clubes estarão participando do terceiro e decisivo turno do Campeonat Paranaense de Futebol de 1955. São êles:

MONTE ALEGRE. — Coritiba. — Atlético e Guarani. — Operário. Quanto ao sexto clube, Água Verde e Ferroviário, em igualdade de condições na tabela de pontos perdidos (cada qual com 18 p.p.), deverão lutar por esta última vaga para o turno final. S.P.

GRANDE TORNEIO DE FUTEBOL em março na capital paulista

Dois clubes argentinos e um uruguaio além de quatro paulistas, os participantes

MONTEVIDÉU, 31 (De Fernando Carlos, da S.P.) — Conforme antecipamos em dia da semana passada, o deputado Mendonça Falcão deverá seguir quinta-feira próxima para Buenos Aires, a fim de conseguir a ida de dois clubes argentinos a São Paulo, onde juntamente com um clube uruguaio e quatro clubes locais seria realizado grande torneio de futebol.

Os clubes em vista para serem convidados são o River Plate, campeão argentino, e o Boca Juniors. O quadro uruguaio, cuja presença está pràticamente assegurada, é o Nacional, e os times paulistas seriam o Santos, o Corinthians, o São Paulo e o Palmeiras.

Quanto às datas, seria o torneio realizado entre 15 e 30 de março, com rodadas duplas às quartas, sábados e domingos, sendo os prélios disputados no Pacaembu e em Vila Belmire.

Sem dúvida, trata-se de um empreendimento que merece todo o aplauso, pois trará aos torcedores bandeirantes a possibilidade de ver em ação grandes conjuntos do futebol sul-americano.

A IMPRENSA NA ESPANHA

MADRI, 31 — O Ministério das Informações suprimiu, recentemente, a publicação de duas das principais revistas de literatura e arte desta capital: — "*Indice*" e "Insula".

O Ministério não deu explicação alguma para a medida tomada, informando apenas que as duas revistas excederam a cota de páginas para elas estabelecida. Tampouco indicou se as revistas reaparecerão em um futuro próximo.

"*Indice*" e "*Insula*" são duas revistas mensais de propriedade particular, com uma circulação combinada de 12.000 exemplares.

Juan Fernandez Figueroa, diretor-proprietário de "*Indice*", declarou que a ordem de supressão foi motivada, ao que parece, pela edição de novembro-dezembro de 1955 de sua revista, que continha 36 páginas. A cota de páginas fixada para a revista, declarou Fernandez Figueroa, é de 12 a 32 páginas.

O número de outubro de "*Indice*" teve também 36 páginas. Foi um número especial dedicado ao extinto filósofo espanhol José Ortega y Gasset, porém sua publicação havia sido prèviamente aprovada pelo Ministério das Informações. — U.P.

Triunfou o Corintians sôbre o XV de Piracicaba

62 x 43, o resultado da segunda peleja da "melhor de três" — Sábado, o jôgo decisivo do campeonato paulista de basquetebol

SÃO PAULO, 31 — Na quadra do Parque São Jorge, foi realizada ontem à noite, perante vultosa assistência, a esperada peleja, Corinthians x XV de Novembro de Piracicaba, segunda da série melhor de três, para a decisão do título de Campeão Estadual de Bola ao Cêsto Masculino. Triunfou o Corinthians por 62 x 43, após um primeiro tempo equilibrado, no qual a sua vantagem foi apenas de 5 pontos — 26 x 21. Apresentando-se desfalcado de Mané e perdendo Pecente jogo no primeiro tempo, tendo aquêle elemento deixado a quadra por precaução, com 4 faltas, as possibilidades do alvinegro piracicabano, ficaram bastante reduzidas.

QUADROS E MARCADORES

CORINTHIANS — Angelim 22, Laerte 10, Peninha 12, Miro 8, Carlito 8, Sinistro 2 e Rubens Rodrigues.

XV DE NOVEMBRO — Wlamir 19, Paula Mota 11, Pecente 5, Buck 4, Ometo 2, Reis 2, Travaglini, Aruda, João Luiz, Arari e Norberto.

JUIZES, RENDA E PRELIMINAR

Na arbitragem, Felipe Anaualé e Osvaldo Geisomini atuaram a contento. A renda de Cr$ 13.800,00 estabelece recorde para jogos oficiais da FFBC. Na preliminar feminina, o Tênis Clube venceu o Corinthians por 13 x 9.

SÁBADO, O JÔGO DECISIVO

Com a vitória do XV de Novembro no primeiro jôgo, realizado em Piracicaba, por 72 x 60 e a vitória do Corintians ontem, tornou-se necessária a terceira partida, para a decisão do título. E a "negra" será então jogada sábado próximo, em Santos, Jundiaí ou Sorocaba. S.P.

A VIÚVA DO MISSIONÁRIO McCULLY QUER IR CIVILIZAR OS ÍNDIOS

PONTIAC, Michigan, 31 — A viúva de um dos missionários norte-americanos mortos há poucos dias pelos índios das selvas do Equador declarou que está disposta a ir às referidas selvas para realizar uma tentativa no sentido de civilizar os aborígenes que mataram seu marido.

Trata-se da sra. Marilou Mc Cully, viúva do missionário batista Edward Mc Cully. — U.P.

KOSMOS
CAPITALIZAÇÃO S. A.

SORTEIO DE JANEIRO

J E B
C K M
R K O
X W H
W D J
T O Z
Q D G
U U W

SEDE PROPRIA
EDIFICIO KOSMOCAP
RUA DO CARMO ESQ. DE SETE DE SETEMBRO
RIO DE JANEIRO

Jockey Club Brasileiro

Carnaval de 1956

A Diretoria do Jockey Club Brasileiro comunica aos Srs. Sócios que haverá

2.ª FEIRA, 13 DE FEVEREIRO

BAILE INFANTIL das 15 às 18 horas, só sendo permitida a entrada de crianças maiores de 5 anos e menores de 14 anos, de acôrdo com a portaria do Exmo. Sr. Juiz de Menores.

3.ª FEIRA, 14 DE FEVEREIRO

SOUPER DANSANT das 22 às 3 horas da manhã, com reserva de mesa, que deve ser feita na Gerência, 42-4261 e 22-7640 — Ramais 227 e 413. Diàriamente, das 10 às 17 horas, com confirmação até sábado, dia 11, às 17 horas.

Sábado e Segunda-feira de Carnaval, os Salões do Restaurante funcionarão no horário normal para almôço e para jantar até às 22 horas. Domingo: Bar e Restaurante das 17 às 24, Serviço de frios.

O uso do lança-perfume, por ordem da Policia, não será permitido nos bailes.

A DIRETORIA

59931